František Hanzlík

Krajané a československý zahraniční odboj 1938–1945

v dokumentech a fotografiích

Ministerstvo obrany České republiky

Praha 2010

Použité prameny a literatura

Archivní prameny:
Archiv Čechů a Slováků v zahraničí (Archives of Czechs and Slovaks Abroad) Chicago
Kartony č. 76–817
Vojenský ústřední archiv-Vojenský historický archiv Praha
Sbírka 37, sign. 37–22
Fotoarchiv VHA – různé fotografie

Literatura:
BENEŠ, E. *Paměti.* **Orbis, Praha 1947.**
BUDÍN, S. *Věrni zůstali.* **Orbis, Praha 1947.**
Czechs and Slovak. Památník Československého Výboru Světové Výstavy v Chicagu 1933. **Chicago 1933.**
MARTÍNEK, J. *Československá Národní Rada Americká*. **Chicago, Illinois 1962.**
Na obranu míru demokracie a Československa. **Čsl. Národní Sdružení v Americe. (Zpráva o konferenci Čsl. Národního Sdružení v Chicagu). Chicago květen 1938.**
ŠPANIEL, O. *Československá armáda druhého odboje.* **Československá Národní Rada v Americe. Chicago 1941.**
VONDRÁŠEK, V., HANZLÍK, F. *Krajané v USA a vznik ČSR v dokumentech a fotografiích.* **1. vyd. Praha: Ministerstvo obrany – AVIS, 2008, ISBN 978-80-7278-476-9. 143 s.**

Časopisy:
Vojenský historický ústav Praha
Časopis Čechoslovák, ročníky 1939–1944

Použité zkratky:

ACASA – Archiv Čechů a Slováků v zahraničí Chicago (Archives of Czechs and Slovaks Abroad)
ČNS – České národní sdružení
ČSNS – Československé národní sdružení
ČSNRA – Československá národní rada americká
ČSR – Československá republika
USA – Spojené státy americké
SSSR – Svaz sovětských socialistických republik
FBI – Federal Bureau of Investigation
M.A.E – Movimiento antifascista del Ecuador
MNO – Ministerstvo národní obrany
plk. gšt. – plukovník generálního štábu
pplk. – podplukovník
VHA – Vojenský historický archiv
VÚA – Vojenský ústřední archiv

©Ministerstvo obrany ČR – PIC MO **Praha 2010**
ISBN 978-80-7278-532-2 (česká verze)
ISBN 978-80-7278-533-9 (anglická verze)

Úvod

V letošním roce si připomínáme 65. výročí ukončení druhé světové války a osvobození Československa. Šest let okupace bylo provázeno nesmírným utrpením statisíců Čechů a Slováků. Za cenu obrovských lidských i materiálních ztrát všech států protifašistické koalice byl fašizmus poražen. Samostatná Československá republika se vrátila na mapu Evropy i světa.

Šestileté tragédii předcházelo vyhlášení samostatné Slovenské republiky a okupace zbytku Československa 14. a 15. března 1939. Obě události znamenaly rozbití společného státu Čechů a Slováků, který vznikl 28. října 1918. Za jeho vytvoření bojovaly na frontách první světové války desetitisíce legionářů v Rusku, v Itálii i ve Francii. Rozsáhlou finanční a materiální pomoc poskytli této československé zahraniční akci v čele s T. G. Masarykem krajané ve Spojených státech amerických. Vytvoření společného státu Čechů a Slováků si vážili a velmi citlivě vnímali jeho bezprostřední ohrožení fašistickým Německem v druhé polovině třicátých let 20. století. Akce na obranu Československa vystřídala po 15. březnu 1939 masivní podpora vznikajícímu čs. zahraničnímu odboji. Na rozdíl od období první světové války poskytli rozsáhlou všestrannou pomoc také krajané v ostatních státech světa.

Symbolicky, stejně jako v letech 1914–1918, bojovaly tisíce Čechů a Slováků v řadách československé zahraniční armády vedle krajanů v armádách spojenců. Tentokrát nikoli za vznik samostatného státu, ale za jeho osvobození. Okupace zbytku Československa se stala základním motivem pro sjednocení krajanů v zahraničí. Výsledkem bylo jejich nezměrné úsilí a vynalézavost při poskytování rozsáhlé pomoci čs. zahraničnímu odboji. Svědčí o tom archivní prameny, které jsou uloženy v Archivu Čechů a Slováků v zahraničí (Archives of Czechs and Slovaks Abroad – ACASA) v univerzitní knihovně The university of Chicago The Joseph Regenstein Library.[1] Vedle dokumentů o působení Československé národní rady americké (ČSNRA)[2] jsou to materiály ukazující vztah prezidenta Edvarda Beneše k ČSNRA, působení představitelů zahraničního odboje na území Spojených států amerických v průběhu války a rozšíření působení ČSNRA do dalších zemí světa. S pomocí ČSNRA poskytovali pomoc zahraničnímu odboji také krajané v Argentině, Bolívii, Ekvádoru, Guatemale, na Haiti, v Hondurasu, Indii, Mexiku, Nicaraguyi, Panamě, Paraguayi, Uruguayi, ve Venezuele, ale i na Filipínách, v Číně a v dalších zemích.

Podmínky pro činnost krajanů v jednotlivých zemích byly rozdílné. Klíčovou úlohu sehrávali krajané v USA. V dubnu 1939 založili Československou národní radu americkou, která se stala centrem organizování pomoci čs. zahraničnímu odboji krajany z celého světa. Vláda Spojených států vytvářela příznivé podmínky pro její činnost již od jejího vzniku. Ve složité situaci se ocitli krajané v zemích, jejichž vlády sympatizovaly s fašizmem nebo jej podporovaly.

Obsah a rozsah materiálů o činnosti krajanů v jednotlivých státech, které jsou uloženy v ACASA, se výrazně liší. Přesto umožňují přiblížit čtenářům všestrannou pomoc krajanů československému zahraničnímu odboji v jeho úsilí za osvobození vlasti.[3]

Publikace je rozdělena do čtyř samostatných částí. První je věnována podpoře Československa krajany v USA do rozbití republiky v březnu 1939. Následuje kapitola, která je věnovaná pomoci krajanů v USA čs. zahraničnímu odboji v letech 1939–1945. Další kapitola se zabývá pomocí krajanů v ostatních státech světa čs. zahraničnímu odboji v letech druhé světové války. Závěrečná kapitola ukazuje pomoc krajanů osvobozené republice.

O autorovi

Doc. PhDr. František Hanzlík, CSc.

Narozen 1. 10. 1954 v Olomouci. Přednáší historii a politologii na Univerzitě obrany v Brně. Externě působí i na Historickém ústavu FF MU v Brně. Zabývá se československými dějinami 20. století se specializací na období první světové války a druhé světové války a vývoj po roce 1945.

Dlouhodobě se věnuje problematice působení tajných služeb v zápase o politickou moc v Československu v poválečném období. Je autorem tří monografií (Únor 1948 výsledek nerovného zápasu – 1997, Vojenské obranné zpravodajství v zápase o politickou moc 1945–1948–2003 a Případ Adolf Püchler – 2006) a spoluautorem šesti dalších monografií.

Další výsledky své badatelské činnosti publikoval ve více než padesáti studiích a statích zveřejněných doma i v zahraničí. Podílel se i na přípravě řady televizních dokumentů (mimo jiné – Šest dnů, které otřásly demokracií, některé díly cyklu Československo ve zvláštních službách a Tajné akce StB, je autorem scénáře dokumentu k B. Reicinovi – Člověk a moc).

1. Krajané v USA pro obranu republiky proti fašizmu

Češi a Slováci v Americe přispěli významným dílem ke vzniku samostatné Československé republiky v roce 1918. V průběhu první světové války poskytli československé zahraniční akci finanční, materiální, politickou a morální podporu, která nebyla úplně doceněna. Jen finanční pomoc, kterou poskytly organizace krajanů, čítala více než jeden a půl milionu dolarů. Mezi hlavní organizace podílející se na poskytování pomoci patřily České národní sdružení, Slovenská liga a Národní svaz českých katolíků. Pomoc poskytovali krajané staré vlasti ještě po vzniku Československa.[4]

V meziválečném období činnost krajanských organizací ochabovala. Mimo jiné i z důvodu poklesu počtu krajanů narozených v Čechách a na Slovensku. Postupně se projevily důsledky omezení imigrace vládou USA. V období první světové války čítala kolonie krajanů v USA (Čechů) více než 300 000 osob. Před druhou světovou válkou to bylo jen 150 000 osob ve věku kolem šedesáti let.[5] K výrazné aktivizaci krajanů na počátku třicátých let přispěla příprava a průběh Světové výstavy v Chicagu. Proběhla v roce 1933 v době, kdy v Německu zvítězil fašizmus a Adolf Hitler se stal říšským kancléřem. Na přípravě výstavy se podíleli představitelé významných krajanských organizací a osobně i první český starosta Chicaga Anton Čermák, rodák z Kladna. Předsedou výstavního výboru se stal další z čelných představitelů krajanského hnutí – Jan Červenka. Československá vláda vyčlenila na žádost krajanů v pavilonu část výstavní plochy pro prezentaci krajanského hnutí. Výstavka československé Ameriky ukazovala na velké nástěnné mapě rozmístění československých osad v USA, přinášela informace o spolkovém životě krajanů, přehled všech novin a časopisů i seznam starostů měst českého a slovenského původu. Součástí výstavky byla i knihovna anglicky psaných knih o Československu. Fotografii s věnováním zaslal krajanům i prezident T. G. Masaryk. O československé účasti na výstavě a o vývoji krajanského hnutí v té době byl vydán Památník Československého výboru Světové výstavy v Chicagu 1933 v českém i v anglickém jazyce.

Členové výstavního výboru při jednání s českým starostou Chicaga Antonem Čermákem, rodákem z Kladna. A. Čermák na fotografii sedící uprostřed, vpravo předseda výstavního výboru Jan Červenka.

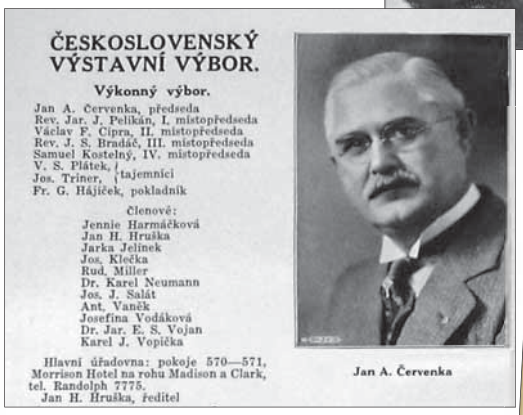

ČESKOSLOVENSKÝ VÝSTAVNÍ VÝBOR.

Výkonný výbor.

Jan A. Červenka, předseda
Rev. Jar. J. Pelikán, I. místopředseda
Václav F. Cipra, II. místopředseda
Rev. J. S. Bradáč, III. místopředseda
Samuel Kostelný, IV. místopředseda
V. S. Plátek, Jos. Triner, tajemníci
Fr. G. Hájíček, pokladník

Členové:
Jennie Harmáčková
Jan H. Hruška
Jarka Jelínek
Jos. Klečka
Rud. Miller
Dr. Karel Neumann
Jos. J. Salát
Ant. Vaněk
Josefina Vodáková
Dr. Jar. E. S. Vojan
Karel J. Vopička

Hlavní úřadovna: pokoje 570—571, Morrison Hotel na rohu Madison a Clark, tel. Randolph 7775.
Jan H. Hruška, ředitel

Jan A. Červenka

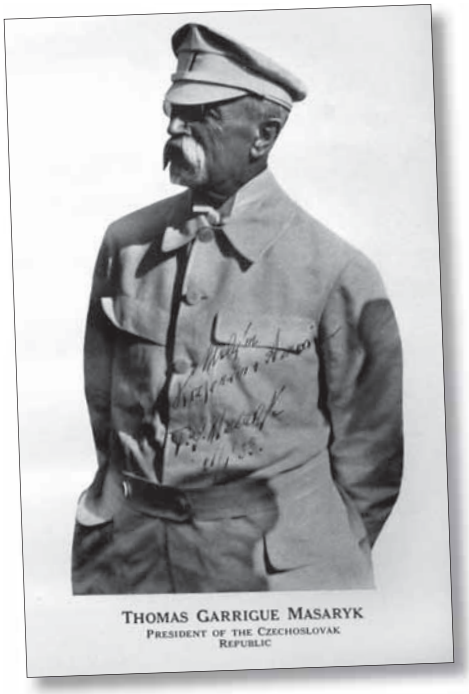

Při příležitosti Světové výstavy v roce 1933 věnoval T. G. Masaryk krajanům v Americe svoji fotografii s věnováním a vlastnoručním podpisem.

Reprezentativní publikace o krajanech v USA a o účasti Československa na Světové výstavě vydaná v roce 1933.

Světová výstava přispěla k oživení krajanského hnutí i k šíření informací o Československu v americké veřejnosti. Stalo se tak v době, kdy v souvislosti s nástupem fašizmu v Německu dochází ke zvýšenému ohrožení republiky. Právě růst nebezpečí fašizmu pro Československo se stává jedním z rozhodujících faktorů aktivizace krajanů v druhé polovině třicátých let 20. století. Informace o situaci v republice přinášely krajanské noviny a časopisy, především Svornost, Denní hlasatel, New Yorské Listy a další, ale i americké sdělovací prostředky. K výrazné aktivizaci krajanského hnutí v USA došlo na jaře a v létě roku 1938, především po květnové částečné mobilizaci v Československu. Krajané velmi citlivě vnímali výrazné zhoršení mezinárodní situace a akutní nebezpečí možné německé agrese proti Československu. První protestní schůze na obranu demokracie a Československa se konala již 21. dubna 1938 v Chicagu.

Po celých Spojených státech amerických vznikají místní krajanské obranné výbory. Organizovaly sbírky do Fondu na obranu republiky a další akce na podporu Československa ohroženého fašizmem. Z popudu prof. Jaroslava Mičana, který byl za okupace umučen v koncentračním táboře v Mauthausenu, je reorganizováno v Chicagu České národní sdružení. Jeho předsedou se stal Jan Červenka a tajemníkem Vincenc Vrdský. Na podnět z Prahy byla založena i Československá americká tisková kancelář. Jejím redaktorem se stal Jan Hilgert. Měla sloužit k šíření informací o ohrožení demokratických států v Evropě německým fašizmem.[6] Místní krajanské výbory zasílaly finanční prostředky získané sbírkami přímo do Prahy. Mezi nejaktivnější patřily místní výbory v Clevelandu, New Yorku a Texasu.

V květnu roku 1938 vydalo Československé národní sdružení v Americe brožuru Na obranu míru, demokracie a Československa, která byla návodem k postupu krajanů v následujícím období.

Nejstarší a nejrozšířenější denní list československé Ameriky

SVORNOST

Založený Augustem Geringerem r. 1875

Polotýdeníky: Amerikán — Slavie — Domácnost — Týdeník — Duch Času — Kalendář Amerikán.

VLADIMÍR A. GERINGER, předseda vydavatelstva
MILOŠ B. GERINGER, obchodní ředitel
R. JAROMÍR PŠENKA, vrchní redaktor
JINDŘICH KOLBEN, správce administrace
EMIL HLINSKÝ, technický ředitel

Členové redakce ve výstavním roce: Josef Čermák — Václav Miniberger — Jos. J. Rešábek — Rudolf Pekárek — Chas. F. Herold — Břetislav Jonáš — J. V. Wehl — Bohumil Pfos — Ferd. Slámečka.

Ze seznamu bývalých redaktorů Svornosti a Amerikána: P. B. Zítrůbek — Pavel Albieri — Dr. Jan Rudiš Jičínský — Bartoš Bittner — Dr. P. Molkup — Tomáš Vonášek — Ladislav Tupý — Jos. J. Hájek — Dr. V. Anýž — Vilém Kroulíka — Fr. J. Skaloud — Václav Petráčka — Dr. A. R. Nýdl — Alb. Havránek — Dr. Karel Neuman — Alb. Bujárek — Alois Janda — Jos. Tyrzický — Anna Tyrická — J. Zeman Vatra — Jan Janák — Josef Mach — Max Bubikovský — J. P. Svořák — J. A. Hilgert — Aug. Ornec.

Několik posudků o Svornosti:

Vzdávám plné uznání za vzácné služby, které list Váš jak krajanům v Americe tak české věci vykonal. **Dr. J. Scheiner,** starosta Č. O. S.—Za věrnou službu národnosti české upřímný projev hlubokého díku a uznání. **Eliška Krásnohorská.** —Předsedou hlavního města Prahy provádí jubileum "Svornosti" pocity upřímné radosti a vděčnosti. **Dr. Baxa,** primátor.—Docházela nás Svornost do Sibiře a viděl jsem její krásnou, obětavou práci. Dovolte mi vyjádřiti radost a úctu nad dílem, jehož hodnota jest věru neocenitelná. Plukovník **Rudolf Medek.**—Padesát let takové práce, jakou rozšiřovala Svornost, jest velkým dílem lidským a zaslouží díků i blahopřání. **Dr. Aleš Hrdlička.** —Dovolte mi stisknouti ruku, která po dlouhou řadu let udržovala u amerických Čechů naše hrdé národnostní vědomí. **Gabriela Preissová.**—Víme vše to, co Váš list vykonal pro československou samostatnost a tak účinnou podporu našeho prezidenta. **Dr. Frant. Soukup,** senátor.

Budova Svornosti č. 2518-2524 již. Crawford Ave. Chicago, Ill.

Časopis Svornost byl dlouhá desetiletí nejrozšířenějším deníkem krajanů v USA.

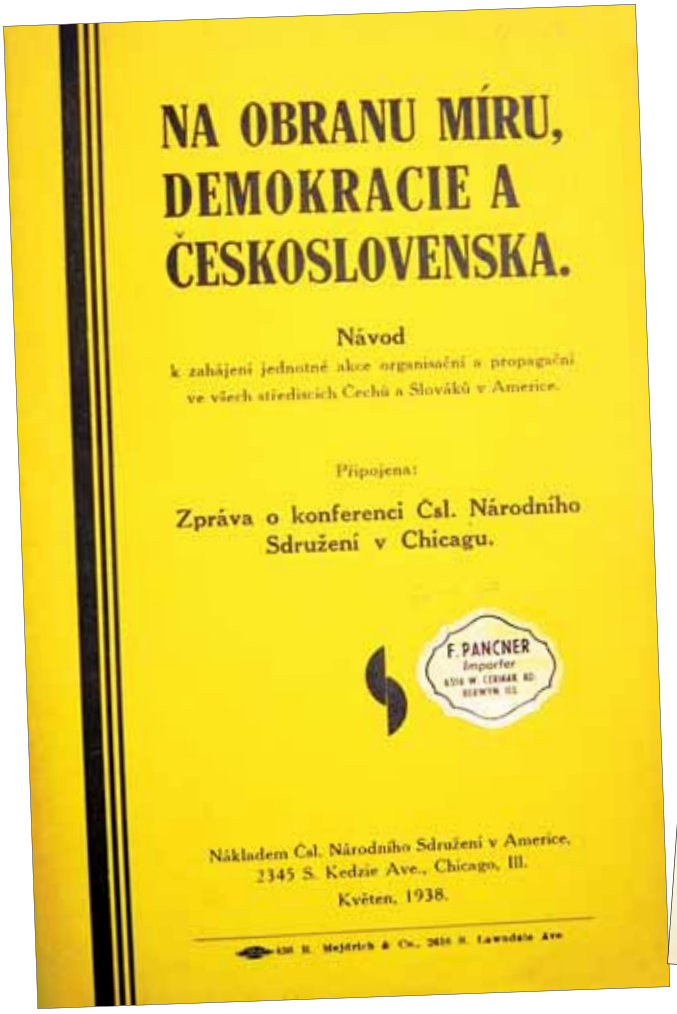

NA OBRANU MÍRU, DEMOKRACIE A ČESKOSLOVENSKA.

Návod

k zahájení jednotné akce organisační a propagační ve všech střediscích Čechů a Slováků v Americe.

Připojena:

Zpráva o konferenci Čsl. Národního Sdružení v Chicagu.

F. PANCNER Importer

Nákladem Čsl. Národního Sdružení v Americe, 2345 S. Kedzie Ave., Chicago, Ill.

Květen, 1938.

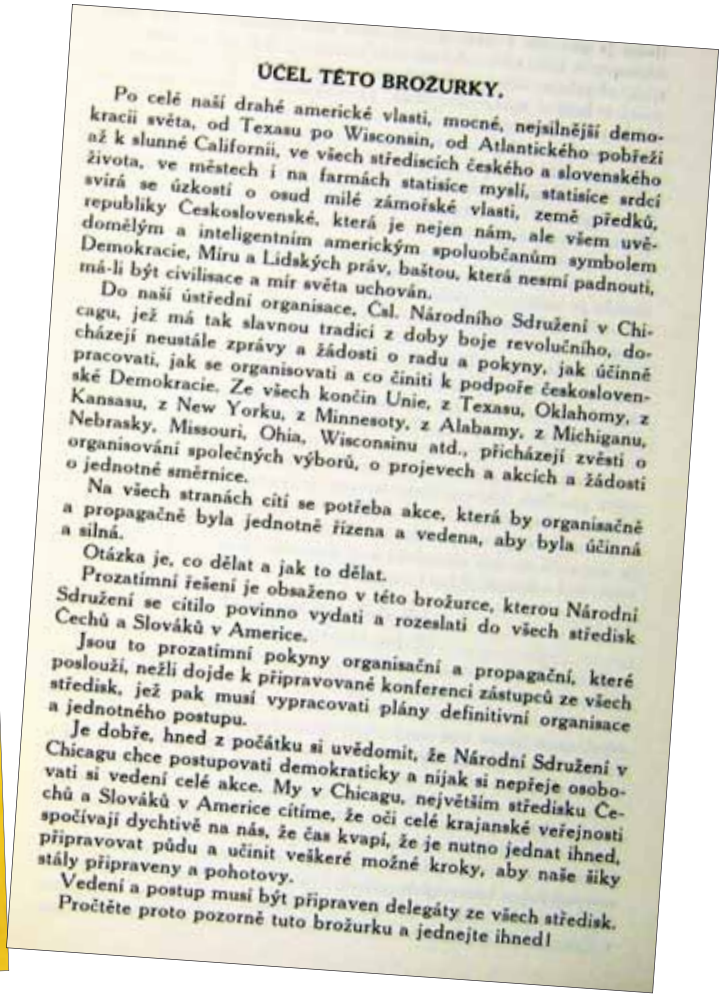

ÚČEL TÉTO BROŽURKY.

Po celé naší drahé americké vlasti, mocné, nejsilnější demokracii světa, od Texasu po Wisconsin, od Atlantického pobřeží až k slunné Californii, ve všech střediscích českého a slovenského života, ve městech i na farmách statisíce myslí, statisíce srdcí svírá se úzkostí o osud milé zámořské vlasti, země předků, republiky Československé, která je nejen nám, ale všem uvědomělým a inteligentním americkým spoluobčanům symbolem Demokracie, Míru a Lidských práv, baštou, která nesmí padnouti, má-li být civilisace a mír světa uchován.

Do naší ústřední organisace, Čsl. Národního Sdružení v Chicagu, jež má tak slavnou tradici z doby boje revolučního, docházejí neustále zprávy a žádosti o radu a pokyny, jak účinně pracovati, jak se organisovati a co činiti k podpoře československé Demokracie. Ze všech končin Unie, z Texasu, Oklahomy, z Kansasu, z New Yorku, z Minnesoty, z Alabamy, z Michiganu, Nebrasky, Missouri, Ohia, Wisconsinu atd., přicházejí zvěsti o organisování společných výborů, o projevech a akcích a žádosti o jednotné směrnice.

Na všech stranách cítí se potřeba akce, která by organisačně a propagačně byla jednotně řízena a vedena, aby byla účinná a silná.

Otázka je, co dělat a jak to dělat.

Prozatímní řešení je obsaženo v této brožurce, kterou Národní Sdružení se cítilo povinno vydati a rozeslati do všech středisk Čechů a Slováků v Americe.

Jsou to prozatímní pokyny organisační a propagační, které poslouží, nežli dojde k připravované konferenci zástupců ze všech středisk, jež pak musí vypracovati plány definitivní organisace a jednotného postupu.

Je dobře, hned z počátku si uvědomit, že Národní Sdružení v Chicagu chce postupovati demokraticky a nijak si nepřeje osobovati si vedení celé akce. My v Chicagu, největším středisku Čechů a Slováků v Americe cítíme, že oči celé krajanské veřejnosti spočívají dychtivě na nás, že čas kvapí, že je nutno jednat ihned, připravovat půdu a učinit veškeré možné kroky, aby naše šiky stály připraveny a pohotovy.

Vedení a postup musí být připraven delegáty ze všech středisk. Pročtěte proto pozorně tuto brožurku a jednejte ihned!

Obsahuje výzvu ke sjednocení všech organizací krajanů ve Spojených státech amerických a zároveň vytyčuje úkoly pro nejbližší období. Za nejdůležitější považuje organizování protestních akcí na obranu demokracie, míru a Československa za součinnosti všech organizací, které se dají získat (církve, univerzitní kruhy, studentstvo, dělnické organizace a blízké národnostní skupiny), i za účasti prominentních osobností veřejného a politického života. Za další významný úkol je označena tisková a propagační práce v místních časopisech, v rádiu, vydávání letáků i osobní agitace.

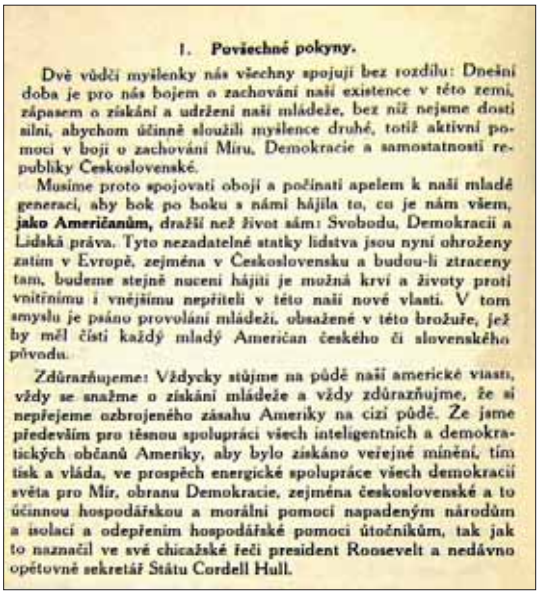

1. **Povšechné pokyny.**

Dvě vůdčí myšlenky nás všechny spojují bez rozdílu: Dnešní doba je pro nás bojem o zachování naší existence v této zemi, zápasem o získání a udržení naší mládeže, bez níž nejsme dosti silni, abychom účinně sloužili myšlence druhé, totiž aktivní pomoci v boji o zachování Míru, Demokracie a samostatnosti republiky Československé.

Musíme proto spojovati obojí a počínati apelem k naší mladé generaci, aby bok po boku s námi hájila to, co je nám všem, **jako Američanům,** dražší než život sám: Svobodu, Demokracii a Lidská práva. Tyto nezadatelné statky lidstva jsou nyní ohroženy zatím v Evropě, zejména v Československu a budou-li ztraceny tam, budeme stejně nuceni hájiti je možná krví a životy proti vnitřnímu i vnějšímu nepříteli v této naší nové vlasti. V tom smyslu je psáno provolání mládeži, obsažené v této brožuře, jež by měl čísti každý mladý Američan českého či slovenského původu.

Zdůrazňujeme: Vždycky stůjme na půdě naší americké vlasti, vždy se snažme o získání mládeže a vždy zdůrazňujme, že si nepřejeme ozbrojeného zásahu Ameriky na cizí půdě. Ze jsme především pro těsnou spolupráci všech inteligentních a demokratických občanů Ameriky, aby bylo získáno veřejné mínění, tím tisk a vláda, ve prospěch energické spolupráce všech demokracií světa pro Mír, obranu Demokracie, zejména československé a to účinnou hospodářskou a morální pomocí napadeným národům a isolací a odepřením hospodářské pomoci útočníkům, tak jak to naznačil ve své chicažské řeči president Roosevelt a nedávno opětovně sekretář Státu Cordell Hull.

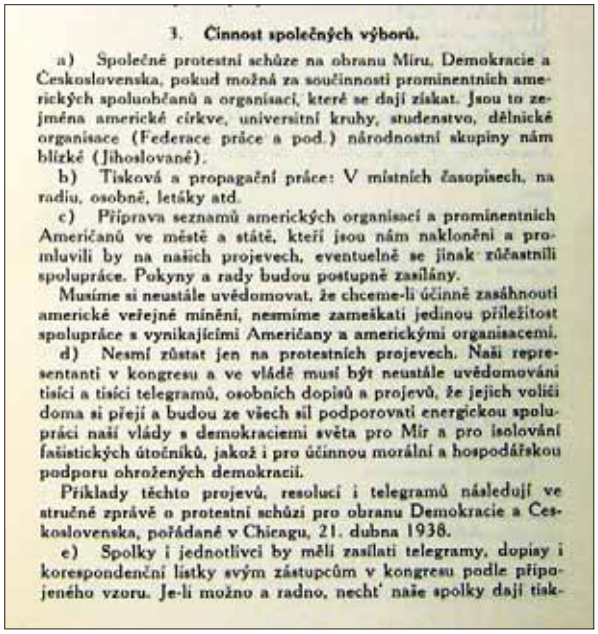

3. **Činnost společných výborů.**

a) Společné protestní schůze na obranu Míru, Demokracie a Československa, pokud možná za součinnosti prominentních amerických spoluobčanů a organisací, které se dají získat. Jsou to zejména americké církve, universitní kruhy, studenstvo, dělnické organisace (Federace práce a pod.) národnostní skupiny nám blízké (Jihoslované).

b) Tisková a propagační práce: V místních časopisech, na radiu, osobně, letáky atd.

c) Příprava seznamů amerických organisací a prominentních Američanů ve městě a státě, kteří jsou nám nakloněni a promluvili by na našich projevech, eventuelně se jinak zúčastnili spolupráce. Pokyny a rady budou postupně zasílány.

Musíme si neustále uvědomovat, že chceme-li účinně zasáhnouti americké veřejné mínění, nesmíme zameškati jedinou příležitost spolupráce s vynikajícími Američany a americkými organisacemi.

d) Nesmí zůstat jen na protestních projevech. Naši representanti v kongresu a ve vládě musí být neustále uvědomováni tisíci a tisíci telegramů, osobních dopisů a projevů, že jejich voliči doma si přejí a budou ze všech sil podporovati energickou spolupráci naší vlády s demokraciemi světa pro Mír a pro isolování fašistických útočníků, jakož i pro účinnou morální a hospodářskou podporu ohrožených demokracií.

Příklady těchto projevů, resolucí i telegramů následují ve stručné zprávě o protestní schůzi pro obranu Demokracie a Československa, pořádané v Chicagu, 21. dubna 1938.

e) Spolky i jednotlivci by měli zasílati telegramy, dopisy i korespondenční lístky svým zástupcům v kongresu podle připojeného vzoru. Je-li možno a radno, nechť naše spolky dají tisk-

Vedoucí činitelé Národního sdružení si velmi dobře uvědomovali, že důležitou úlohu pro získání pomoci bude sehrávat veřejné mínění. Proto byl vydán pro jednotlivé krajanské výbory úkol připravit seznamy organizací a prominentních osobností (v místech, ve městech i ve státech), které jsou krajanům příznivě nakloněny, získat je ke spolupráci a využít k veřejným vystoupením.

V brožuře se přímo uvádí: *„Nesmí zůstat jen na protestních projevech. Naši reprezentanti v kongresu a ve vládě musí být neustále uvědomováni tisíci a tisíci telegramů, osobních dopisů a projevů, že jejich voliči doma si přejí a budou ze všech sil podporovati energickou spolupráci naší vlády s demokraciemi světa pro Mír a pro isolování fašistických útočníků, jakož i pro účinnou morální a hospodářskou podporu ohrožených demokracií. Příklady těchto projevů, rezolucí a telegramů následují ve stručné zprávě o protestní schůzi pro obranu Demokracie a Československa, pořádané v Chicagu 21. dubna 1938.“* [7] Zároveň následovalo upozornění, aby se v žádostech kongresmanům, senátorům a členům vlády neobjevovaly nereálné požadavky jako přímá vojenská pomoc Československu, potrestání diktátorů atd. *„Také příliš silných výrazů jest se vystříhati. Musíme mít neustále na mysli, že věci je možno i přílišným nadšením a netaktností spíše ublížiti u americké veřejnosti, než prospěti.“* [8]

Brožura obsahuje i vzory dopisů kongresmanům a významným osobnostem politického a veřejného života v USA.

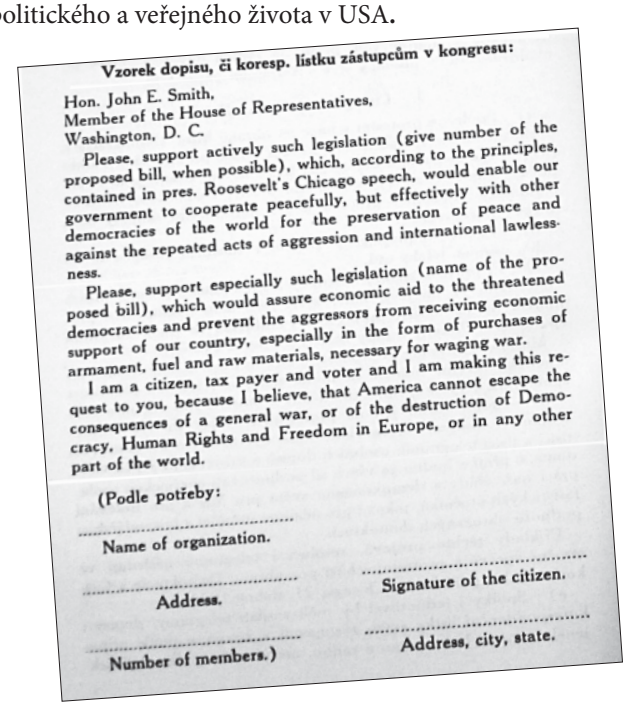

Vzorek dopisu, či koresp. lístku zástupcům v kongresu:

Hon. John E. Smith,
Member of the House of Representatives,
Washington, D. C.

Please, support actively such legislation (give number of the proposed bill, when possible), which, according to the principles, contained in pres. Roosevelt's Chicago speech, would enable our government to cooperate peacefully, but effectively with other democracies of the world for the preservation of peace and against the repeated acts of aggression and international lawlessness.

Please, support especially such legislation (name of the proposed bill), which would assure economic aid to the threatened democracies and prevent the aggressors from receiving economic support of our country, especially in the form of purchases of armament, fuel and raw materials, necessary for waging war.

I am a citizen, tax payer and voter and I am making this request to you, because I believe, that America cannot escape the consequences of a general war, or of the destruction of Democracy, Human Rights and Freedom in Europe, or in any other part of the world.

(Podle potřeby:

.....
Name of organization.

.....
Address.

.....
Number of members.)

.....
Signature of the citizen.

.....
Address, city, state.

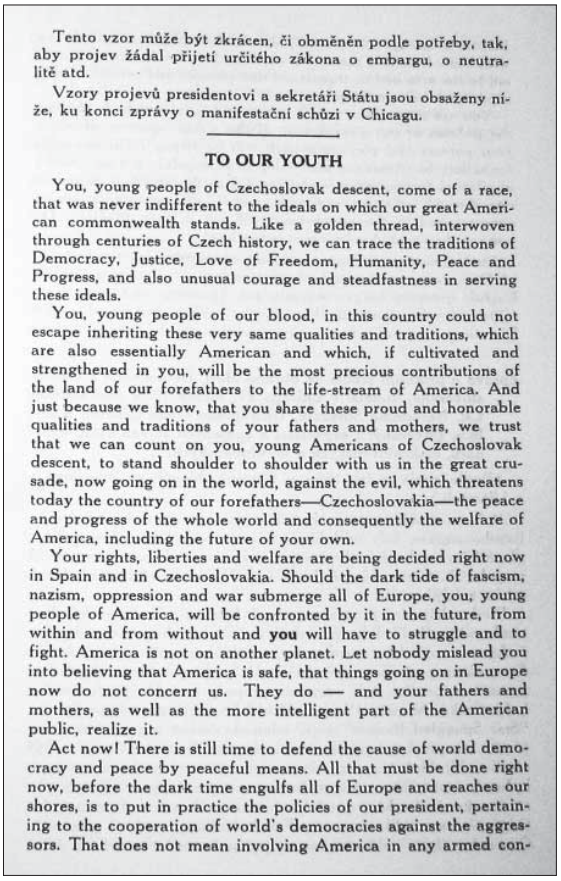

Tento vzor může být zkrácen, či obměněn podle potřeby, tak, aby projev žádal přijetí určitého zákona o embargu, o neutralitě atd.

Vzory projevů presidentovi a sekretáři Státu jsou obsaženy níže, ku konci zprávy o manifestační schůzi v Chicagu.

TO OUR YOUTH

You, young people of Czechoslovak descent, come of a race, that was never indifferent to the ideals on which our great American commonwealth stands. Like a golden thread, interwoven through centuries of Czech history, we can trace the traditions of Democracy, Justice, Love of Freedom, Humanity, Peace and Progress, and also unusual courage and steadfastness in serving these ideals.

You, young people of our blood, in this country could not escape inheriting these very same qualities and traditions, which are also essentially American and which, if cultivated and strengthened in you, will be the most precious contributions of the land of our forefathers to the life-stream of America. And just because we know, that you share these proud and honorable qualities and traditions of your fathers and mothers, we trust that we can count on you, young Americans of Czechoslovak descent, to stand shoulder to shoulder with us in the great crusade, now going on in the world, against the evil, which threatens today the country of our forefathers—Czechoslovakia—the peace and progress of the whole world and consequently the welfare of America, including the future of your own.

Your rights, liberties and welfare are being decided right now in Spain and in Czechoslovakia. Should the dark tide of fascism, nazism, oppression and war submerge all of Europe, you, young people of America, will be confronted by it in the future, from within and from without and **you** will have to struggle and to fight. America is not on another planet. Let nobody mislead you into believing that America is safe, that things going on in Europe now do not concern us. They do — and your fathers and mothers, as well as the more intelligent part of the American public, realize it.

Act now! There is still time to defend the cause of world democracy and peace by peaceful means. All that must be done right now, before the dark time engulfs all of Europe and reaches our shores, is to put in practice the policies of our president, pertaining to the cooperation of world's democracies against the aggressors. That does not mean involving America in any armed con-

V USA působila také německá propaganda. Podle některých údajů žilo v USA kolem osmi milionů Němců, kteří většinou sympatizovali s Německem a mohli se stát pátou kolonou. Významnou úlohu sehrávalo německé velvyslanectví, které aktivně šířilo goebelsovskou propagandu a také názory, že USA není nic po tom, co se děje v Evropě. Německá propaganda dosáhla v USA určitých výsledků především v období do vzniku druhé světové války. Situace se výrazně změnila po rozšíření agrese Německa směrem na Západ a především po porážce Francie v létě 1940. Rozšiřující se agrese Německa vyvolávala ve Spojených státech stále větší odpor. Jedním z důvodů byla i skutečnost, že se v Americe projevovala vrozená demokratičnost vyplývající z letitých tradic a zkušeností. Do USA se dostávaly informace o pronásledování Židů a socialistů v Německu a o porušování osobních svobod – to bylo pro Američany naprosto nepřijatelné. Také proto se už od jara 1938 projevovaly sympatie Američanů k Československu. Dne 22. června 1938 vyšel v New Yorských Listech úvodník Národ sobě. Jeho autor připomněl historii sbírky na Národní divadlo a vyzval krajany k organizaci sbírky na pomoc republice. Výzvu rozšířil krajanský i americký tisk. Do redakce New Yorských Listů začaly přicházet šeky i peníze v hotovosti. Spolek Svornost z Willingtonu ve státě Connecticut zaslal 1 000 dolarů. Východní župa sokolská poslala rovněž 1 000 dolarů. Z celých Spojených států přicházelo na Fond obrany republiky množství šeků s částkami od stovek dolarů až po několik centů. V srpnu 1938 bylo do Prahy zasláno přes 2 000 dolarů. Zbytek částky byl zaslán Československé národní radě v Chicagu. Stal se základem fondu odbojové akce. Do 30. září 1938 se jen v redakci New Yorkých Listů shromáždilo více než 5 000 dolarů. Sbírka pokračovala i nadále a její částka dosáhla celkové výše 7 703,76 dolarů.[9]

V té době ještě neexistovala krajanská politická organizace, která by sjednotila úsilí všech krajanů a organizovala materiální i politickou pomoc v rámci celých Spojených států. Činnost Českého národního sdružení, které zastřešovalo odbojovou akci za první světové války po jejím skončení postupně skončila a její organizace se rozešly. Pouze v Chicagu dále působila místní organizace. Vedle toho existovalo v New Yorku Ústředí československých spolků. V něm byly svými delegáty zastoupeny různé spolky podpůrné, divadelní, vzdělávací, tělovýchovné i jiné. Ústředí vydalo v létě roku 1938 provolání k newyorským krajanům ve kterém je vyzvalo ke sjednocení a ke společné pomoci republice. Vyzvalo krajany ke svolávání velkých veřejných shromáždění. Žádalo také vládu USA, aby donutila Hitlera dodržet Kellogův pakt.

Dne 14. srpna 1938 napsal časopis The Morning News : *„Zmocní-li se Hitler bohatého Československa, pak se stane ještě větším nebezpečím pro ostatní země“* [10] Dne 20. září přišla do Spojených států zpráva, že Anglie a Francie nutí Československo ke splnění Hitlerových požadavků. Ústředí československých spolků v New Yorku zaslalo prezidentu Rooseveltovi telegram, v němž poukazovalo na to, že ultimátum západních spojenců Československu je vlastně podněcováním německé agrese. Zároveň vyzvalo prezidenta, aby se osobně angažoval ve prospěch Československa.

Z podnětu Ústředí československých spolků v USA byl koncem září 1938 vytvořen celoamerický Výbor na záchranu Československa. Jeho členy se stali zástupci různých protifašistických organizací z celých Spojených států a prominentní osoby politického a veřejného života. V době, kdy se do USA dostaly první zprávy o mobilizaci v Československu, hlásili se na československých konzulátech ve Spojených státech dobrovolníci do československé armády. Výbor na záchranu Československa zorganizoval koncem září 1938 v New Yorku v proslulé Madison Square Garden manifestaci na podporu Československa. Pro obrovský zájem nestačila kapacita haly, která pojala 20 000 účastníků. Další tisíce zájemců poslouchaly proslovy ze sálu v přilehlých ulicích. Jedním z hlavních řečníků byl i německý spisovatel Thomas Mann, kterému před válkou poskytlo Československo útočiště před perzekucí v Německu. Na manifestaci vystoupila i známá britská novinářka Dorothy Thompsonová, proslulá svými protifašistickými články a rozhlasovými projevy vyzývajícími k obraně Československa. Její vystoupení a články pomohly významně při mobilizaci americké veřejnosti na pomoc Československu.[11]

Rezoluce, která byla na manifestaci schválena, žádala amerického prezidenta, aby zasáhl do evropského konfliktu ve prospěch Československa. Zároveň požadovala organizování bojkotu Německa, pokud by došlo z jeho strany k útoku proti naší republice. Sbírka ve prospěch Československého červeného kříže, která byla na manifestaci organizována, vynesla přes 7 000 dolarů.

Samotné přijetí mnichovské dohody se setkalo mezi krajany s nebývalým ohlasem. Následovala okamžitá reakce. Obrovské manifestace v tehdejším Chicagském Coliseu se zúčastnilo 65 000 osob. Výbor na záchranu Československa připravoval v New Yorku a také v jiných městech manifestace a další akce odsuzující přijetí mnichovské dohody. Největší manifestace se konala v New Yorku dne 1. října 1938 jako pochod z Madison Square Park na Columbus Cirkle. V čele průvodu nesli účastníci plakáty s nápisy odsuzujícími mnichovskou dohodu a její aktéry. Na jednom z plakátů bylo i veliké heslo *Včera Praha – zítra New York*.

Mnichov, který Češi i Slováci považovali za národní tragédii, vnímali krajané v USA i většina Američanů poněkud jinak. Svědčí o tom i obsah mnohých článků v krajanském i americkém tisku. Například noviny Tribune vycházející v Iowě dne 17. září napsaly: *„Ať už se s českým národem zítra, nebo za rok nebo za dvacet let stane cokoliv, nikdo nebude moci říci, že za nejzoufalejších okolností nedovedl zachovat důstojnost lidstva a demokracie.“* Mnohé noviny vyjadřovaly úctu a obdiv Československu a prezidentu Benešovi. *„Chování Československa bylo v této krizi od začátku příkladné. Od prezidenta Beneše do posledního Čecha se tento národ choval s mimořádnou disciplinou a zdrženlivostí…Čest Čechoslováků stoupla ve veřejném mínění světa nesmírně vysoko.“* [12] Napsal list The Evening Bulletin dne 4. října 1938.

Také abdikace prezidenta Beneše a jeho odchod z republiky se staly předmětem zájmu krajanů v USA a byly široce komentovány. Denní hlasatel zveřejnil dne 6. října 1938 rozsáhlý článek s fotografií E. Beneše a mapou Československa s vyznačeným úze-

DENNÍ HLASATEL.
Chicago Sec.

DR. BENEŠ LOUČÍ SE S NÁRODEM

Praví, že s Československem bylo jednáno nespravedlivě. — Český ideál není ztracen. — Přeje svým spolupracovníkům zdar v jejich snahách a vyslovuje naději v lepší a klidnější doby.

HS, VE ČTVRTEK, 6. ŘÍJNA — THURSDAY, OCTO

DR. EDGARD BENEŠ

POLAND
CZECHOSLOVAKIA
HUNGARY
RUMANIA
ITALY
YUGOSLAVIA

Darkly shaded portions of map indicate portions of Czechoslovakia Hungary is seeking.

mím, které bylo zabráno sousedními státy na základě mnichovské dohody. Ve stejný den napsal list Item vycházející v New Orleansu v Louisianě: *„Srdce světové demokracie krvácí při zprávě o rezignaci Edvarda Beneše z prezidentského úřadu v Československu. Žádný vlastenec ještě nebojoval statečněji, obětavěji a moudřeji, aby zachránil zemi před nesnesitelným tlakem surové síly. Žádný se nechoval s větší pevností a zdrženlivostí tváří v tvář pomluvám a urážkám běsnícího nepřítele.“* [13]

Dne 27. září 1938 přijel do USA Vojta Beneš, bratr prezidenta E. Beneše. V USA a mezi krajany byl uznávanou osobností. Z jeho popudu byl na 22. října 1938 svolán do Chicaga sjezd Českého národního sdružení, přizván byl i Národní svaz českých katolíků a organizace slovenské.

Výstřižky z časopisu Denní hlasatel ze dne 6. října. Časopis informoval krajany o abdikaci prezidenta E. Beneše a průběžně zveřejňoval aktuální zprávy o situaci v Československu.

Vojta Beneš, bratr prezidenta E. Beneše s rodinou v Chicagu. Fotoarchiv VÚA-VHA Praha.

Vojta Beneš doporučoval vytvořit jednotnou americkou Národní radu Čechů, Slováků a Karpatorusů složenou z místních krajanských výborů bez ohledu na politické přesvědčení a národní příslušnost. Zamýšlené sjednocení krajanských organizací se nepodařilo realizovat. Naopak vznikly problémy a rozpory mezi jednotlivými skupinami. Pozitivní změny přinesl až příjezd Edvarda Beneše do USA v únoru 1939.

Manifestací na podporu republiky se staly akce k 20. výročí vzniku Československa 28. října 1938. V Chicagu, které se opět stalo významným centrem krajanského hnutí, se konaly oslavy v International Amphitheatru, kterých se zúčastnilo více než 6 000 krajanů. Mezi nimi i sokolové a legionáři. Hlavní projev pronesl Vojta Beneš.

Přítomní legionáři, účastníci bojů v Evropě za první světové války, na protest proti mnichovské dohodě a postupu západních spojenců veřejně a manifestačně odevzdali všechna francouzská a anglická vyznamenání. Celý akt řídil legionář Jiří Prokop, který jednotlivé legionáře vyvolával. Oznámil číslo pluku, v němž sloužili, a název vyznamenání, které vracejí.[14]

V americkém a krajanském tisku se čím dál více objevovaly zprávy o fašizaci zbytku republiky a také zprávy o štvanicích některých novin proti Edvardu Benešovi. Velké obavy vzbuzovaly také rozšiřující se projevy antisemitismu. Hluboké znepokojení krajanské veřejnosti vyvolávaly i první zprávy o zpochybňování Masarykova odkazu. Ještě více otřásla krajanskou veřejností zpráva o tom, že skupina profašisticky orientovaných studentů odstranila v hale filozofické fakulty v Praze bustu T. G. Masaryka. Krajané se energicky postavili proti snahám československého velvyslance ve Francii Štefana Osuského uspořádat národní soud nad Edvardem Benešem.

Rozhořčení krajanské veřejnosti v New Yorku dosáhlo takového stupně, že byla svolána mimořádná schůze Ústředí československých spolků. Po prudké diskuzi bylo přijato usnesení o odeslání telegrafických protestů vyslanci V. Hurbanovi do Washingtonu a československé vládě do Prahy.

Vedle oslav výročí vzniku republiky se konaly také protestní demonstrace, které pokračovaly 15. listopadu 1938. Americký tisk zdůrazňoval, že protestní akce 28. října a 15. listopadu byly prvními hromadnými protesty proti triumfujícímu fašizmu.

V lednu 1939 přijel do New Yorku z Londýna Jan Masaryk, který rovněž patřil mezi známé a uznávané osobnosti. Jeho popularita v USA byla zcela ojedinělá. Jistě i proto, že byl synem T. G. Masaryka a jeho maminka pocházela z Ameriky. K jeho popularitě přispívalo také to, že v mládí v USA působil a velmi dobře ovládal anglický jazyk. Známé byly i jeho rozhlasové projevy z Londýna po přijetí mnichovské dohody.

Štefan Osuský.

Jan Masaryk.

SLAVNOST V INTERNATIONAL AMPHITHEATERU PROJEVEM VÍRY V NOVOU BUDOUCNOST NÁRODA

Přes 6,000 Čechů a Slováků přišlo na oslavu 20. výročí Československé republiky.

Krásný program vyvrcholil v úchvatných scénách na heslo "Československý národ nikdy nezhyne."

VOJTA BENEŠ

Výstřižky z časopisu Denní hlasatel s informací o průběhu oslav 20. výročí vzniku ČSR.

2. Pomoc krajanů v USA československému zahraničnímu odboji v letech 1939–1945

Osudný 15. březen vyvolal mezi krajany mimořádnou reakci, která měla různé podoby. Vedle jednoznačného odsouzení okupace zbytku Československa Německem zasílali krajané E. Benešovi do chicagského hotelu Windermere stovky písemných žádostí i telegramů. Žádali jej, aby se postavil do čela odboje. Jednoznačnou podporu Benešovi vyjádřili i krajané – legionáři z první světové války.

Krajané legionáři protestující proti okupaci zbytku Československa 15. března 1939.

Edvard Beneš se o okupaci dověděl 15. března v dopoledních hodinách v Chicagu, kde v té době působil jako univerzitní profesor. Dne 16. března zaslal protestní telegramy prezidentu Spojených států F. D. Rooseveltovi, ministerským předsedům Chamberlainovi a Daladierovi i předsedovi Rady Společnosti národů. V tentýž den odmítl vydat československé velvyslanectví ve Washingtonu nacistickým úřadům velvyslanec v USA Vladimír Hurban. Okamžitě odcestoval za E. Benešem do Chicaga a dal sebe i svůj úřad k dispozici vznikajícímu čs. zahraničnímu odboji. Významnou úlohu sehrávaly i další čs. zastupitelské úřady v řadě zemí světa, které nebyly vydány nacistickým úřadům.

V den, kdy přijel Adolf Hitler do okupované Prahy, se konala v Plzeňském parku v Chicagu mohutná manifestace všech krajanských organizací. Jan Masaryk na ní přečetl dopis Edvarda Beneše adresovaný Hitlerovi.

Okupace vyvolala okamžitou reakci také krajanů v New Yorku. New Yorské Listy napsaly v úvodníku dne 26. března 1939: *„Potřebujeme silnou organizaci. My zde v zemi svobody jsme mravně nuceni zdvihnout barbarskými botami pěšáckých hord zašlápnutý prapor a nést jej tak dlouho, pokud našemu národu nebude vráceno to, co je nejvyšší a nejsvětější – jeho volnost. Nebojujeme nyní proti byrokratické, pomalé a lajdácké mašině rakousko-uherské říše, nýbrž proti moderní organizaci supergangstrů, kteří využívají všech prostředků a všech cest, aby dosáhli svého cíle. Potřebujeme vůdce. Ze všech stran české Ameriky se téměř ve stejném okamžiku ozval jakoby jednomyslný hlas: Edvard Beneš.“* [15]

Téhož dne se konala v New Yorku konference zástupců všech spolků, svolaná Ústředím československých spolků, za přítomnosti tajemníka Národní rady z Chicaga Josefa Martínka. Bylo usneseno obnovit České národní sdružení a zahájit osvobozenecké hnutí, jemuž bude stát v čele Národní rada pod vedením Beneše a jeho spolupracovníků J. Masaryka, J. Slávika a V. Hurbana. Deník New York Times přinesl zprávu, že se Čechoslováci organizují k druhé osvobozenecké akci, v níž je zastoupeno 1 500 českých a slovenských spolků s 200 000 členy.

Juraj Slávik.
Fotoarchiv VÚA-VHA Praha.

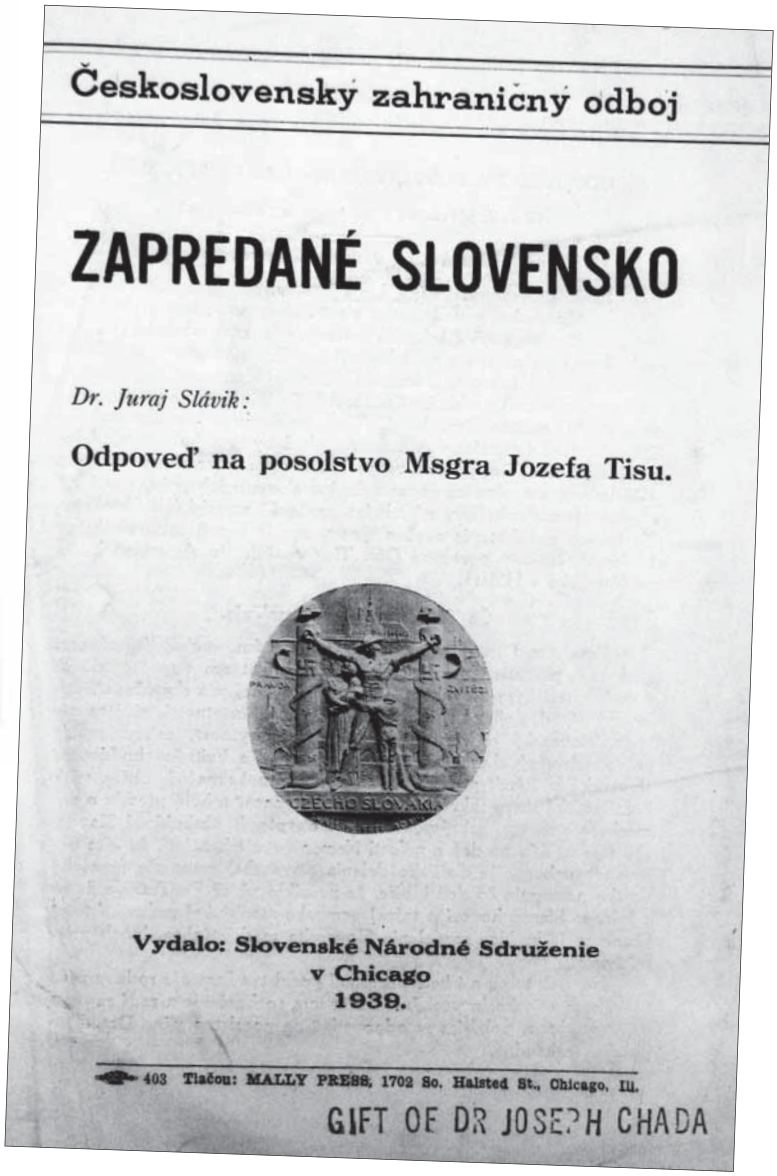

Československý zahraničný odboj

ZAPREDANÉ SLOVENSKO

Dr. Juraj Slávik:

Odpoveď na posolstvo Msgra Jozefa Tisu.

Vydalo: Slovenské Národné Sdruženie
v Chicago
1939.

403 Tlačou: MALLY PRESS, 1702 So. Halsted St., Chicago, Ill.

GIFT OF DR JOSEPH CHADA

Odpověď J. Slávika na vyhlášení samostatné Slovenské republiky.

Vladimír Hurban, velvyslanec ČSR v USA.

Před svým odjezdem do Evropy zaslal Československé národní radě v Chicagu dopis Jan Masaryk. V něm mimo jiné uvádí: *„Prosba moje je tato: Začněte v malém a akci rozšiřujte podle potřeby. Viděl jsem často nadšené začátky s plamennými proslovy a prapory, které však duch času krátce ohlodal, a které zmizely tak rychle jak začaly. Dle mého skromného mínění, měly by býti v Paříži, v Londýně, v Chicagu, v Moskvě centrální kanceláře, které by měly na starosti vedení naší akce. Kanceláře tyto by měly býti co do počtu sil malé a skromné.“* [16] Na závěr dopisu vyjádřil přesvědčení: *„Věřím, že Američané českého a slovenského původu mohutně pomohou pozvednout korouhev svobody po které sáhla zločinná ruka našeho odvěkého nepřítele.“* [17] Slova vyřčená Janem Masarykem se začala záhy naplňovat.

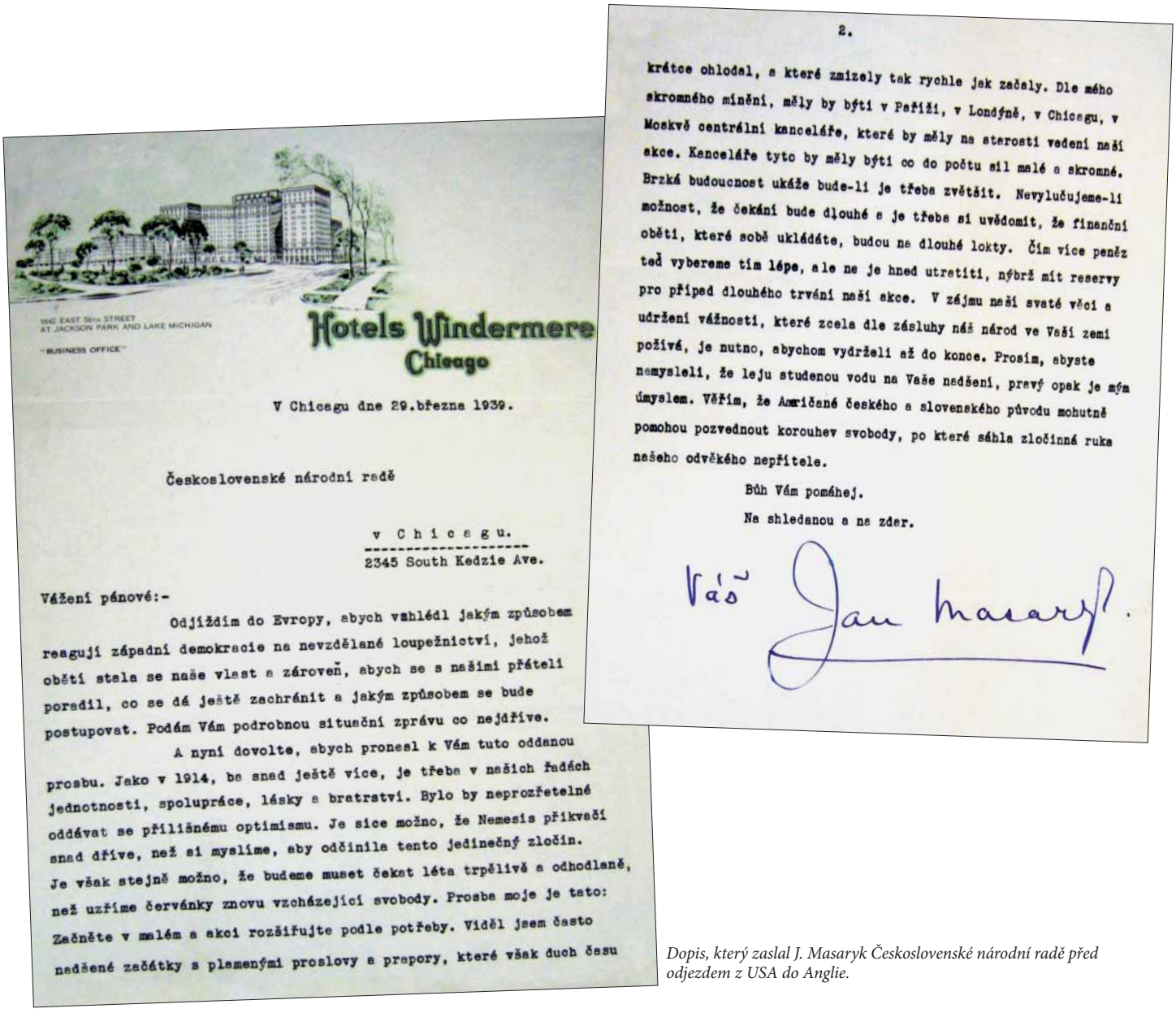
1942 EAST 56TH STREET
AT JACKSON PARK AND LAKE MICHIGAN
"BUSINESS OFFICE"

Hotels Windermere
Chicago

V Chicagu dne 29.března 1939.

Československé národní radě

v Chicagu.
2345 South Kedzie Ave.

Vážení pánové:-

Odjíždím do Evropy, abych vzhlédl jakým způsobem reagují západní demokracie na nevzdělané loupežnictví, jehož obětí stala se naše vlast a zároveň, abych se s našimi přáteli poradil, co se dá ještě zachránit a jakým způsobem se bude postupovat. Podám Vám podrobnou situační zprávu co nejdříve.

A nyní dovolte, abych pronesl k Vám tuto oddanou prosbu. Jako v 1914, ba snad ještě více, je třeba v našich řadách jednotnosti, spolupráce, lásky a bratrství. Bylo by neprozřetelné oddávat se přílišnému optimismu. Je sice možno, že Nemesis přikvačí snad dříve, než si myslíme, aby odčinila tento jedinečný zločin. Je však stejně možno, že budeme muset čekat léta trpělivě a odhodlaně, než uzříme červánky znovu vzcházející svobody. Prosba moje je tato: Začněte v malém a akci rozšiřujte podle potřeby. Viděl jsem často nadšené začátky s plamenými proslovy a prapory, které však duch času

2.

krátce ohlodal, a které zmizely tak rychle jak začaly. Dle mého skromného mínění, měly by býti v Paříži, v Londýně, v Chicagu, v Moskvě centrální kanceláře, které by měly na starosti vedení naší akce. Kanceláře tyto by měly býti co do počtu sil malé a skromné. Brzká budoucnost ukáže bude-li je třeba zvětšit. Nevylučujeme-li možnost, že čekání bude dlouhé a je třeba si uvědomit, že finanční oběti, které sobě ukládáte, budou na dlouhé lokty. Čím více peněz teď vybereme tím lépe, ale ne je hned utratiti, nýbrž mít reservy pro případ dlouhého trvání naší akce. V zájmu naší svaté věci a udržení vážnosti, které zcela dle zásluhy náš národ ve Vaší zemi požívá, je nutno, abychom vydrželi až do konce. Prosím, abyste nemysleli, že leju studenou vodu na Vaše nadšení, pravý opak je mým úmyslem. Věřím, že Američané českého a slovenského původu mohutně pomohou pozvednout korouhev svobody, po které sáhla zločinná ruka našeho odvěkého nepřítele.

Bůh Vám pomáhej.

Na shledanou a na zdar.

Váš Jan Masaryk.

Dopis, který zaslal J. Masaryk Československé národní radě před odjezdem z USA do Anglie.

Spojené státy americké neuznaly vytvoření protektorátu Čechy a Morava. Okupaci zbytku Československa odsoudili čelní představitelé Spojených států amerických včetně prezidenta F. D. Roosevelta. Ve své odpovědi na Benešův protestní telegram prezident Spojených států uvedl: *„Milý dr. Beneši, dostal jsem Váš telegram ze dne 16. března 1939, týkající se tragických událostí, k nimž došlo minulého týdne ve střední Evropě. Sledoval jsem tyto události s hlubokou účastí. Ač vládě Spojených států je známo, že země Česká a Moravská byly obsazeny německými vojenskými silami a jsou nyní pod faktickou správou německých úřadů, neuznala tuto situaci jako právní stav. Nemusím dodávat, že cítím hlubokou sympatii s československým národem v neblahých okolnostech, v nichž se dočasně octl. Upřímně Vám oddaný Franklin D. Roosevelt.“* [18]

Toto vyjádření prezidenta Spojených států i následující veřejné projevy významných politických a veřejných činitelů znamenaly významnou podporu pro začínající československý zahraniční odboj i pro rozvoj pomoci krajanů v USA. Tragické události spojené s okupací se staly i předmětem jednání zákonodárců USA. Edvarda Beneše přijal k dlouhému rozhovoru

dne 28. května 1939 prezident Spojených států F. D. Roosevelt. V jeho průběhu pronesl památnou větu: *„Pomohli jsme vám už jednou, pomůžeme vám i podruhé.“* [19] Následující vývoj ukázal, že tato věta pronesená prezidentem Spojených států nebyla pouhou frází.

Okupace výrazně přispěla také ke sjednocení krajanů v Americe. Na den 18. dubna 1939 byly do Chicaga svolány současně tři sjezdy – Českého národního sdružení, Národního svazu českých katolíků a Slovenského národního sdružení. Bylo jednomyslně rozhodnuto vytvořit společnou a jednotnou centrální organizaci – Československou národní radu v Americe (ČSNRA) s ústředím v Chicagu a zahájit druhou osvobozeneckou akci. Předsedou Českého národního sdružení byl zvolen Karel Prchal, tajemníkem Vincenc Vrdský. Předsedou Slovenského národního sdružení se stal Jaroslav Pelikán a tajemníkem Jozef Žiak – Marušiak. V čele Národního svazu českých katolíků stanul Jan Straka a tajemníkem byl zvolen prof. Julius Kuchyňka.

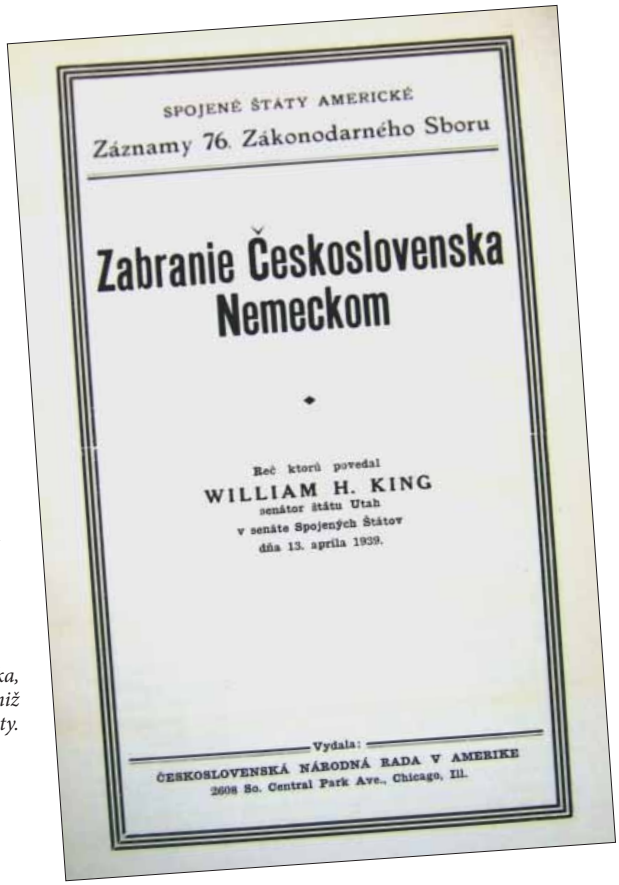
SPOJENÉ ŠTÁTY AMERICKÉ
Záznamy 76. Zákonodarného Sboru

Zabranie Československa Nemeckom

Reč ktorú povedal
WILLIAM H. KING
senátor štátu Utah
v senáte Spojených Štátov
dňa 13. aprila 1939.

Vydala:
ČESKOSLOVENSKÁ NÁRODNÁ RADA V AMERIKE
2608 So. Central Park Ave., Chicago, Ill.

Vystoupení zákonodárců USA, ve kterých protestovali proti okupaci Československa, vydávala ČSNRA v podobě brožur a rozšiřovala mezi krajany v USA i dalších státech, s nimiž udržovala kontakty.

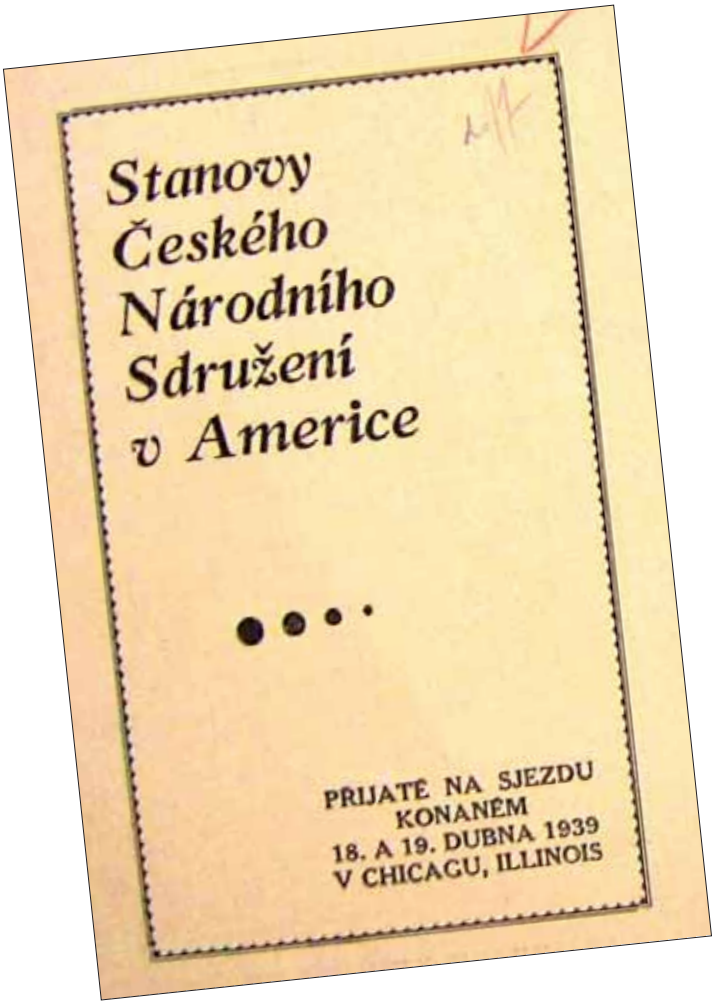
Stanovy Českého Národního Sdružení v Americe

PŘIJATÉ NA SJEZDU KONANÉM 18. A 19. DUBNA 1939 V CHICAGU, ILLINOIS

Rozmnožte řady naše v boji za Svobodné Československo ve Svobodné Evropě!

Staňte se členy Českého Národního Sdružení!
2345 S. KEDZIE AVE.
CHICAGO, ILL.

České národní sdružení, které přijalo nové stanovy, se stalo nejsilnější složkou ČSNRA.

Zvoleno bylo také vedení ČSNRA. Předsedou se stal prof. Jaroslav Zmrhal. Místopředsedy byli zvoleni Jaroslav Pelikán a Jan Voller. Do významné funkce výkonného tajemníka byl zvolen známý představitel krajanského hnutí, kladenský rodák Josef Martínek.

Výkonný výbor ČSNRA byl složen z deseti českých a deseti slovenských zástupců. Ve slovenské části výkonného výboru mělo být 5 zástupců Slovenského národního sdružení a 5 zástupců slovenských katolíků. Vzhledem ke skutečnosti, že zástupci slovenských katolíků vyjádřili solidaritu s Tisovým režimem na Slovensku, bylo všech deset míst obsazeno zástupci Slovenského národního sdružení.[20] Mimo sjednocenou ČSNRA zůstávali tak čeští a slovenští komunisté a slovenští separatisté, kteří byli sice nepočetní, ale vydávali tiskoviny, ve kterých vyjadřovali podporu Tisovu režimu na Slovensku a vymezovali se proti E. Benešovi. V jejich tisku se dokonce objevily výzvy na sbírku pro provaz E. Benešovi.[21] Slovenští komunisté se po přepadení Sovětského svazu fašistickým Německem zapojili do činnosti Slovenského národního sdružení. Čeští komunisté zůstali mimo krajanské hnutí.

Členové ČSNRA. Zleva Vojta Beneš, Jaroslav Zmrhal a Josef Martínek. Fotoarchiv VÚA-VHA Praha.

Mezi krajany, sjednocenými v ČSNRA, převažoval jednoznačně názor, aby se E. Beneš postavil do čela zahraničního odboje. Do hotelu Windermere v Chicagu byla vyslána dvacetičlenná deputace krajanských organizací, aby ho o tomto rozhodnutí uvědomila a požádala jej, aby se postavil do čela osvobozovací akce.

Československá národní rada v Americe se stala centrem organizujícím pomoc čs. zahraničnímu odboji. Do uznání československé exilové vlády vládami velmocí a Sovětského svazu se ČSNRA stala hlavním pojítkem mezi krajany nejen ve Spojených státech, ale i v Kanadě, Mexiku, v zemích Latinské Ameriky, v Evropě, Asii, Africe a v Austrálii.

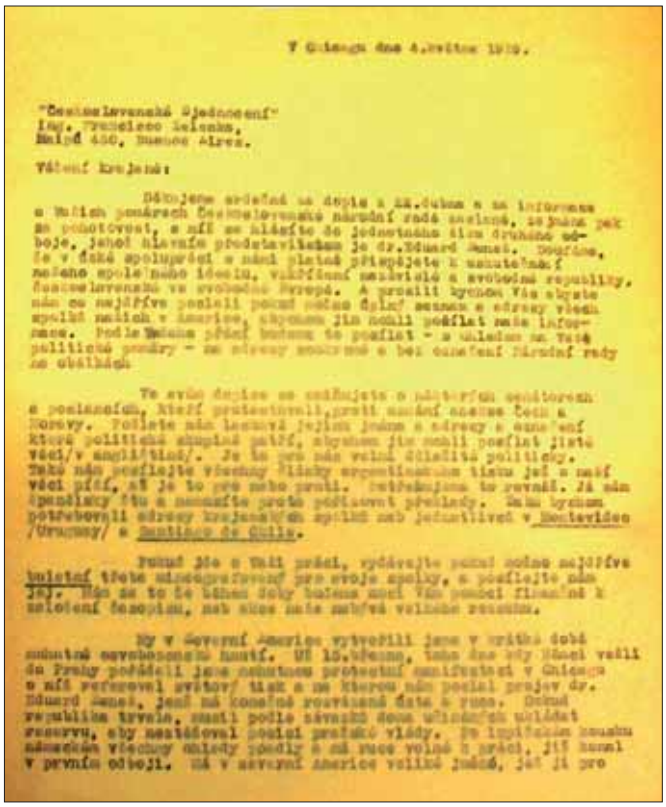

V Chicagu dne 4.května 1939.

"Československé Sjednocení"
Inj. Francisco Lelenka,
Maipú 450, Buenos Aires.

Vážení krajané:

Děkujeme srdečně za dopis z 22.dubna a za informace o Vašich poměrech. Československá národní rada zvolená, se jména pak se představovat, a ní se hlásíte do jednotného tábora druhého odboje, jehož hlavním představitelem je dr.Eduard Beneš. Doufáme, že v české spolupráci s námi platně přispějete k uskutečnění našeho společného ideálu, vzkříšení samostatné a svobodné republiky, československu ve svobodné Evropě. A prosili bychom Vás abyste nám co nejdříve poslali pokud možno úplný seznam a adresy všech spolků našich v Americe, abychom jim mohli posílat naše informace. Podle Vašeho přání budeme to posílat - s ohledem na Vaše politické poměry - na adresy soukromé a bez označení Národní rady na obálkách.

Ve svém dopise se omlouváte s pánbůh spolkovým a poslaneckým, kteří protestovali proti uznání samostatné Čech a Moravy. Pošlete nám seznam jejich jmen a adresy a označení které politické skupině patří, abychom jim mohli posílat jiné věci/v angličtině/. Je to pro nás velmi důležité politicky. Také nám posílejte všechny články argentinského tisku jež s naší věcí přijí, ať je to pro nebo proti. Potřebujeme to rovněž. Já sám španělsky čtu a nemusíte proto podávat překlady. Rádi bychom potvrdili adresy krajanských spolků nebo jednotlivců v Montevideo /Uruguay/ a Santiago de Chile.

Pokud jde o Vaši práci, vydávejte pokud možno nejdříve bulletin třeba mimeografovaný pro svoje spolky, a posílejte nám jej. Nám se to ve těžkém boji budeme moci Vám pomoci financně k zaplacení tisku, neb skoro naše nahrává veliké ztrátu.

My v Severní Americe vytvořili jsme v krátké době mohutné osvobozenecké hnutí. Už 15.března, tedy dva dny Němci vešli do Prahy pořádali jsme mohutnou protestní manifestaci v Chicagu o níž referoval světový tisk a na kterou nám poslal projev dr. Eduard Beneš, jenž má konečně rozvázané ruce a ruce. Odmítl republiku trvale, zmizí podle závěrů dosu uhlídaných uhlídat rezervu, aby nestřádoval pouzi prostřed vlády. Po lapitalem kouzlu německém všechny chledy předly a má ruce volné k práci, jíž konal v prvním odboji. Má v severní Americe velké jméno, jež jí pro

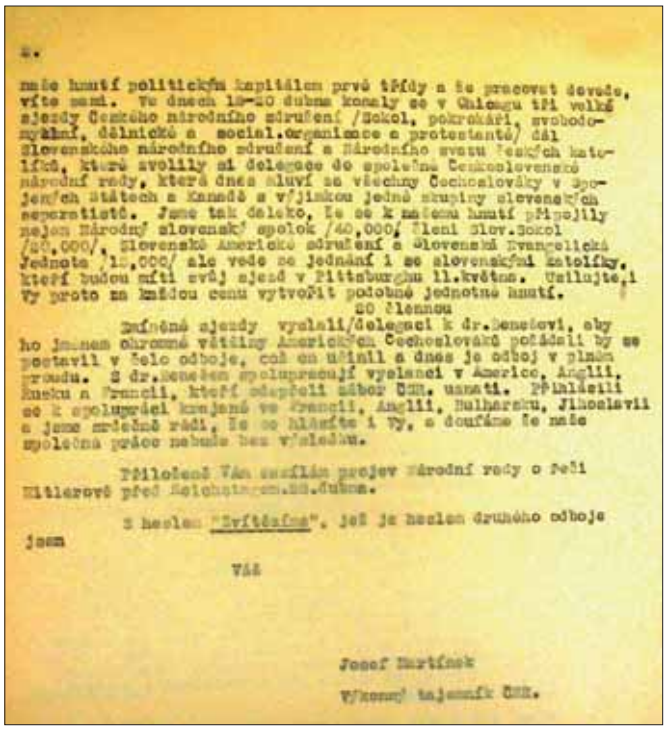

2.

naše hnutí politickým kapitálem prvé třídy a že pracovat dovede, víte sami. Ve dnech 18-20 dubna konaly se v Chicagu tři velké sjezdy Českého národního sdružení /Sokol, pokrokáři, svobodomyslní, dělnické a social.organizace a protestanté/ dál Slovenského národního sdružení a Národního svazu Českých katolíků, které zvolily si delegace do společné Československé národní rady, která dnes mluví za všechny Čechoslováky v Spojených Státech a Kanadě a v jisnou jedné skupiny slovenských separatistů. Jsme tak daleko, že se k našemu hnutí připojily nejen Národný slovenský spolok /40,000/ členi Slov.Sokol /20,000/, Slovenské Americké sdružení a Slovenská Evangelická Jednota /15,000/ ale vede se jednání i se slovenskými katolíky, kteří budou míti svůj sjezd v Pittsburghu 11.května. Usilujte,i Vy proto za každou cenu vytvořit podobné jednotné hnutí.

20 člennou

Zmíněné sjezdy vyslali/delegaci k dr.Benešovi, aby ho jmenem ohromné většiny Amerických Čechoslováků požádali by se postavil v čelo odboje, což on učinil a dnes je odboj v plném proudu. S dr.Benešem spolupracují vyslanci v Americe, Anglii, Rusku a Francii, kteří odepřeli zájem ČSR. uznati. Přihlásili se k spolupráci krajané ve Francii, Anglii, Bulharsku, Jihoslavii a jsme srdečně rádi, že se hlásíte i Vy, a doufáme že naše společná práce nebude bez výsledku.

Přiloženě Vám zasílám projev národní rady o řeči Hitlerově před Reichstagem.28.dubna.

S heslem "Zvítězíme", jež je heslem druhého odboje jsem

Váš

Josef Martínek

Výkonný tajemník ČSR.

Dopis ČSNRA Československému sjednocení, které vzniklo v Argentině, kde žilo po USA nejvíce krajanů (podle tehdejších údajů asi 50 000). ČSNRA úzce spolupracovala s krajany v Argentině po celou dobu války.

V době tragických událostí v Československu v březnu 1939 vrcholily ve Spojených státech přípravy na Světovou výstavu. Československý pavilon, jehož výstavba začala ještě před Mnichovem, nebyl dokončen. Dne 18. března obdrželo Ústředí československých spolků v New Yorku telegram od kroužku Čechoameričanů z Miami. V něm krajané žádali, aby ústředí zahájilo okamžitě akci na dokončení pavilonu. Z protektorátních kruhů z Prahy bylo do USA oznámeno, že může být dokončen, pokud bude dána záruka, že nebude využit k protiněmecké propagandě. New Yorské Listy zveřejnily 22. března 1939 článek jednoznačně odmítající dokončení pavilonu s německou účastí. Zároveň vznikla mezi krajany iniciativa směřující k dokončení pavilonu za pomoci krajanů, americké veřejnosti a amerických úřadů. V amerických novinách byl zveřejněn i názor, že náhrada za nedodané exponáty z Československa se najde mezi krajany ve Spojených státech ve formě zápůjčky předmětů, které si přivezli ze staré vlasti.

Československý pavilon na Světové výstavě v New Yorku. Fotoarchiv VÚA-VHA Praha.

Vojenská jednotka americké armády se připravuje k přivítání E. Beneše jako hlavy státu. Fotoarchiv VÚA-VHA Praha.

Československý pavilon na Světové výstavě v New Yorku.

O dokončení výstavby pavilonu jednal s krajany a americkými úřady velvyslanec Vladimír Hurban. Dne 13. dubna byl na návštěvu newyorského starosty pozván konzul Karel Hudec. Starosta La Guardia mu po telefonickém rozhovoru s prezidentem Rooseveltem oznámil, že pavilon bude dokončen. Okamžitě byl ustaven výbor, jehož hlavním cílem bylo získat potřebné finanční prostředky. Jeho předsedou se stal šéfredaktor New York Times John H. Finley, tajemníkem předseda Ústředí československých spolků F. Macháček a pokladníkem konzul K. Hudec. Ve výboru zasedala i řada prominentních Američanů a také krajanů. Přes snahu Berlína o likvidaci čs. pavilonu se jej podařilo zprovoznit a otevřít měsíc po zahájení výstavy, dne 31. května 1939. Slavnostního otevření pavilonu se zúčastnil i Edvard Beneš. Byl přivítán poctami náležejícími hlavě státu.

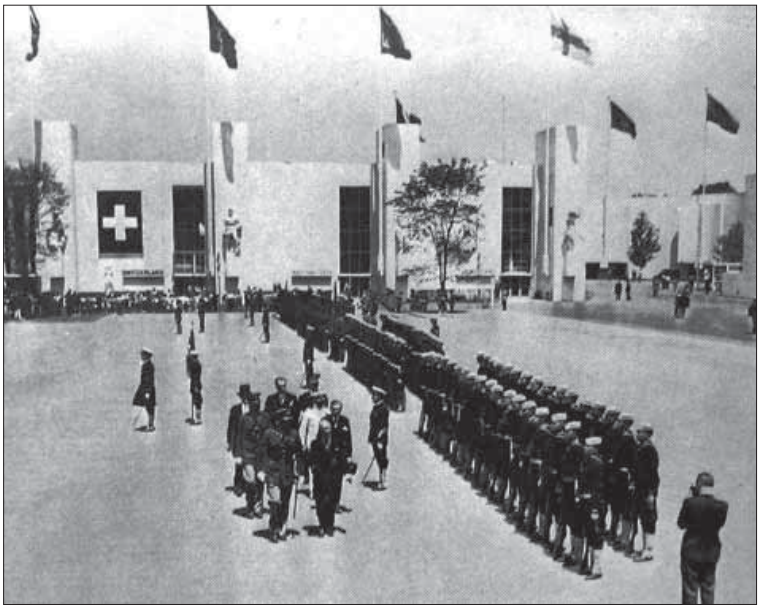

Prezident E. Beneš přehlíží čestnou jednotku americké armády v den otevření československého pavilonu na Světové výstavě dne 31. května 1939.

Prezident E. Beneš a starosta New Yorku La Guardia na Světové výstavě.

Československý pavilon na Světové výstavě se stal na dlouhou dobu, nejen pro krajany v Americe, symbolem odporu proti německému fašizmu a symbolem boje za obnovení demokratického Československa. Výstava probíhala od 30. 4. 1939 do 31. 10. 1939. Znovu byla otevřena 11. 5. 1940 a trvala do 27. 10. 1940.

ČESKOSLOVENSKO NA VÝSTAVĚ V NEW YORKU

Československý pavilon znovu otevřen a rozšířen

(*Od našeho newyorského dopisovatele*)

Právě se dovídáme, že úspěšný československý pavilon na světové výstavě v New Yorku bude letos opět otevřen a ještě zdokonalen a rozšířen. Vyslanec pluk. Vl. Hurban již oznámil státnímu departmentu ve Washingtonu, že tento nádherný doklad žijícího nezávislého Československa zůstane letos otevřen. Pro Čechoslováky v Americe a pro celou naši československou věc v dnešním boji proti hitlerismu jest tato událost zvlášť důležita. Jest dosud v dobré paměti, jak Čechoslováci bojovali, aby jejich pavilon byl otevřen přes to, že německá vláda ve Washingtonu ostře protestovala a vedla trestní řízení proti všem, kdož se tohoto československého propagačního podniku zúčastnili.

Celá naše Amerika nyní vzpomíná, s jakou slávou a důstojností byl náš pavilon v New Yorku otevřen zástupci Československa, druhým presidentem ČSR dr. Edvardem Benešem a vyslancem pluk. Vl. Hurbanem, za přítomnosti oficiálních zástupců Spojených Států, státu New Yorku a zástupců milionového New Yorku. Ohromnou zásluhu o tuto událost — jež přišla po Hitlerově vpádu do Československa jako skvělý protest americké demokracie proti humskému barbarství — měl starosta New Yorku, demokratický Ital Fiorelo La Guardia, jenž spolu s americkými Čechoslováky pomohl opatřit hmotné i mravní prostředky k vybudování československého pavilonu. Přijetí, jehož se pak dostalo československým zástupcům od našich krajanů i Američanů, bylo všem, kdož tehdy hlásali nejostřejší boj proti Hitlerovi, včasným a účinným povzbuzením v novém zápase.

Nově otevřený československý pavilon bude obohacen o nové výstavní předměty. Newyorská výstava se opět stane výborným propagačním prostředkem svobodného Československa a to nejen v samostatném československém pavilonu, avšak i československou sekcí v tak zvané Hall of Nations. K dosavadním výstavám přibude i výstavka s heslem "Dvacet let Československé Republiky a jeden rok protektorátu."

Výstřižek z časopisu Čechoslovák, který byl vydáván v Anglii a rozšiřován s pomocí ČSNRA mezi krajany na celém světě. Informuje o znovuotevření Světové výstavy a československého pavilonu.

Pomoc krajanů čs. zahraničnímu odboji lze rozdělit do několika základních oblastí:

- Získávání finančních prostředků na pomoc čs. zahraničnímu odboji a na pomoc uprchlíkům z protektorátu.
- Akce na podporu úsilí čs. zahraničního odboje směrem k americkým úřadům.
- Spolupráce s krajany v dalších zemích světa.
- Spolupráce s představiteli čs. odboje v zahraničí.

Význam spolupráce s krajanskými organizacemi v USA si velmi dobře uvědomoval i Edvard Beneš. Vycházel ze zkušeností z období zápasu o vznik samostatného Československa v letech 1914–1918, kdy krajané v USA poskytovali zahraniční akci v čele s T. G. Masarykem masivní finanční a materiální pomoc. Od února 1939, kdy přijel do USA, až do odjezdu do Evropy dne 12. července uskutečnil desítky přednášek po celých Spojených státech. Zúčastnil se i mnoha vzpomínkových a manifestačních akcí. Zvláštní význam přikládal především akcím v místech, kde žili krajané. Stejně jako v období první světové války se stalo nejdůležitějším centrem činnosti krajanů město Chicago. Velký význam přikládal Beneš od samého počátku spolupráci čs. zahraničního odboje s ČSNRA.

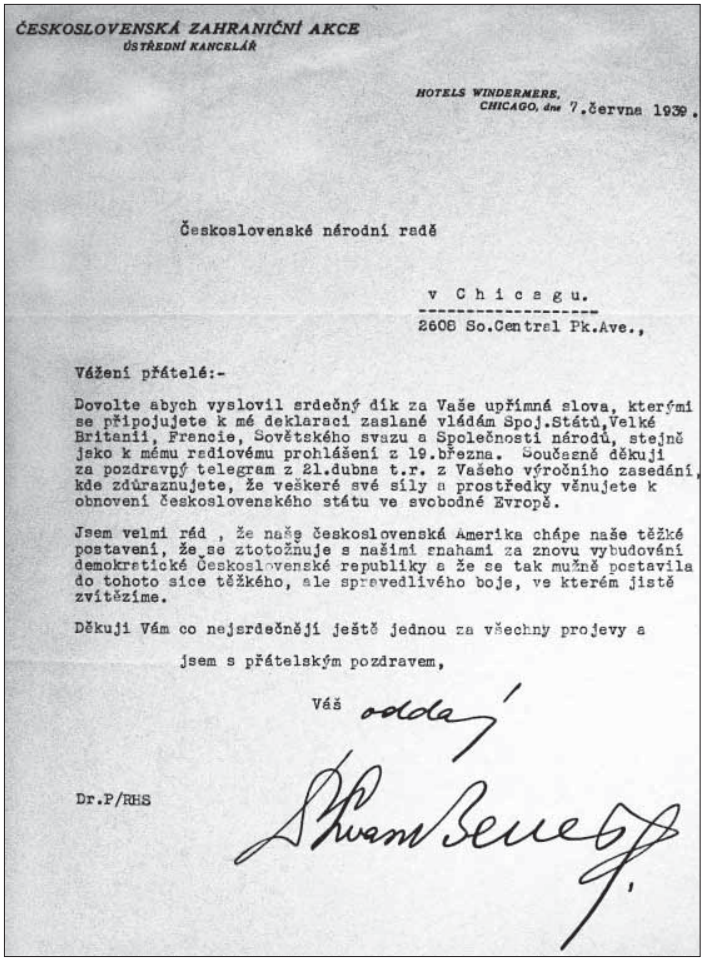

ČESKOSLOVENSKÁ ZAHRANIČNÍ AKCE
ÚSTŘEDNÍ KANCELÁŘ

HOTELS WINDERMERE,
CHICAGO, dne 7.června 1939.

Československé národní radě

v Chicagu.
2608 So.Central Pk.Ave.,

Vážení přátelé:-

Dovolte abych vyslovil srdečný dík za Vaše upřímná slova, kterými se připojujete k mé deklaraci zaslané vládám Spoj.Států,Velké Britanii, Francie, Sovětského svazu a Společnosti národů, stejně jako k mému radiovému prohlášení z 19.března. Současně děkuji za pozdravný telegram z 21.dubna t.r. z Vašeho výročního zasedání, kde zdůrazňujete, že veškeré své síly a prostředky věnujete k obnovení československého státu ve svobodné Evropě.

Jsem velmi rád , že naše československá Amerika chápe naše těžké postavení, že se ztotožňuje s našimi snahami za znovu vybudování demokratické Československé republiky a že se tak mužně postavila do tohoto sice těžkého, ale spravedlivého boje, ve kterém jistě zvítězíme.

Děkuji Vám co nejsrdečněji ještě jednou za všechny projevy a jsem s přátelským pozdravem,

Váš oddaný

Dr.P/RHS

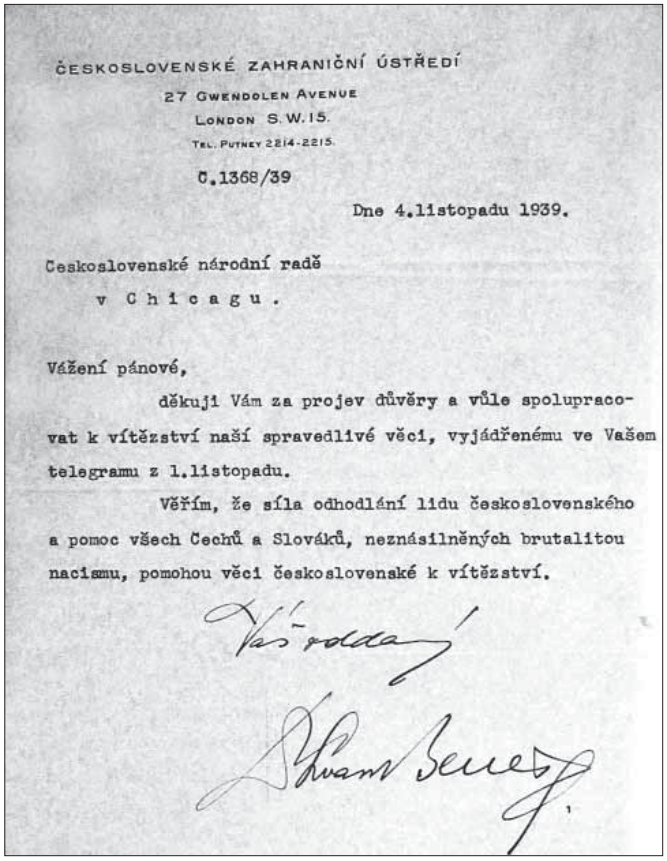

ČESKOSLOVENSKÉ ZAHRANIČNÍ ÚSTŘEDÍ
27 Gwendolen Avenue
London S.W.15.
Tel. Putney 2214-2215.

C.1368/39

Dne 4.listopadu 1939.

Ceskoslovenské národní radě
v Chicagu.

Vážení pánové,

děkuji Vám za projev důvěry a vůle spolupracovat k vítězství naší spravedlivé věci, vyjádřenému ve Vašem telegramu z 1.listopadu.

Věřím, že síla odhodlání lidu československého a pomoc všech Čechů a Slováků, neznásilněných brutalitou nacismu, pomohou věci československé k vítězství.

Váš oddaný

Poděkování E. Beneše ČSNRA za podporu čs. zahraničního odboje.

Od jara roku 1939 se činnost krajanů v USA zaměřila především na podporu uznání čs. exilové vlády. ČSNRA rozvinula rozsáhlou kampaň, jejímž cílem bylo ovlivnit významné politiky v USA a vytvářet příznivé podmínky pro činnost Edvarda Beneše, Jana Masaryka a dalších představitelů čs. zahraničního odboje. Krajané využívali všech možností, které jim tehdejší demokratický systém v USA poskytoval. Na podzim roku 1939 jednali představitelé ČSNRA s guvernéry všech států, ve kterých žili krajané. Navrhli, aby 7. březen (den výročí narození T. G. Masaryka) byl oficiálně vyhlášen jako československý den.

Na doporučení ČSNRA se krajané v jednotlivých státech USA obraceli osobně nebo dopisy na senátory, kongresmany, guvernéry států a další významné činitele politického života, aby podporovali uznání čs. exilové vlády a umožnili pomoc čs. zahraničnímu odboji. V této oblasti se jim podařilo dosáhnout dílčích úspěchů ještě v období, kdy Spojené státy nebyly účastníkem války.

Již od léta 1939 přichází z USA finanční podpora čs. exilu. Směřovala především do Francie a také do Polska, kde v té době vznikala čs. vojenská skupina. Svědčí o tom i osobní děkovný dopis konzula Znojemského z Polska ze srpna 1939. Další pomoc

poskytovali krajané uprchlíkům ve Francii a také čs. interbrigadistům, kteří se nacházeli v internačních táborech ve Francii. Hlavním důvodem byly zřejmě osobní i rodinné vazby některých krajanů na internované interbrigadisty.[22] Konkrétní pomoc měla různé podoby. Nejrozšířenější byla pomoc finanční. Po celých Spojených státech se pořádaly sbírky.

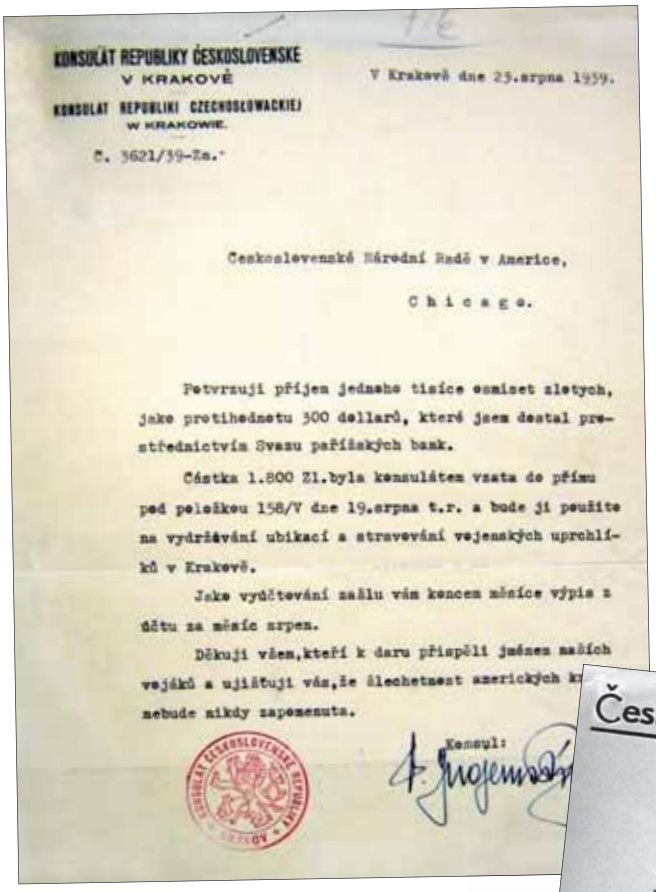

KONSULÁT REPUBLIKY ČESKOSLOVENSKÉ
V KRAKOVĚ
KONSULAT REPUBLIKI CZECHOSŁOWACKIEJ
W KRAKOWIE.

V Krakově dne 23.srpna 1939.

Č. 3621/39-Zn.

Československé Národní Radě v Americe,

Chicago.

Potvrzuji příjem jednoho tisíce osmiset zlotych, jako protihodnotu 300 dollarů, které jsem dostal prostřednictvím Svazu pařížských bank.

Částka 1.800 Zl.byla konzulátem vzata do příjmu pod položkou 158/V dne 19.srpna t.r. a bude ji použito na vydržování ubikací a stravování vojenských uprchlíků v Krakově.

Jako vyúčtování zašlu vám koncem měsíce výpis z účtu za měsíc srpen.

Děkuji všem,kteří k daru přispěli jménem našich vojáků a ujišťuji vás,že šlechetnost amerických k[illegible] nebude nikdy zapomenuta.

Konsul:

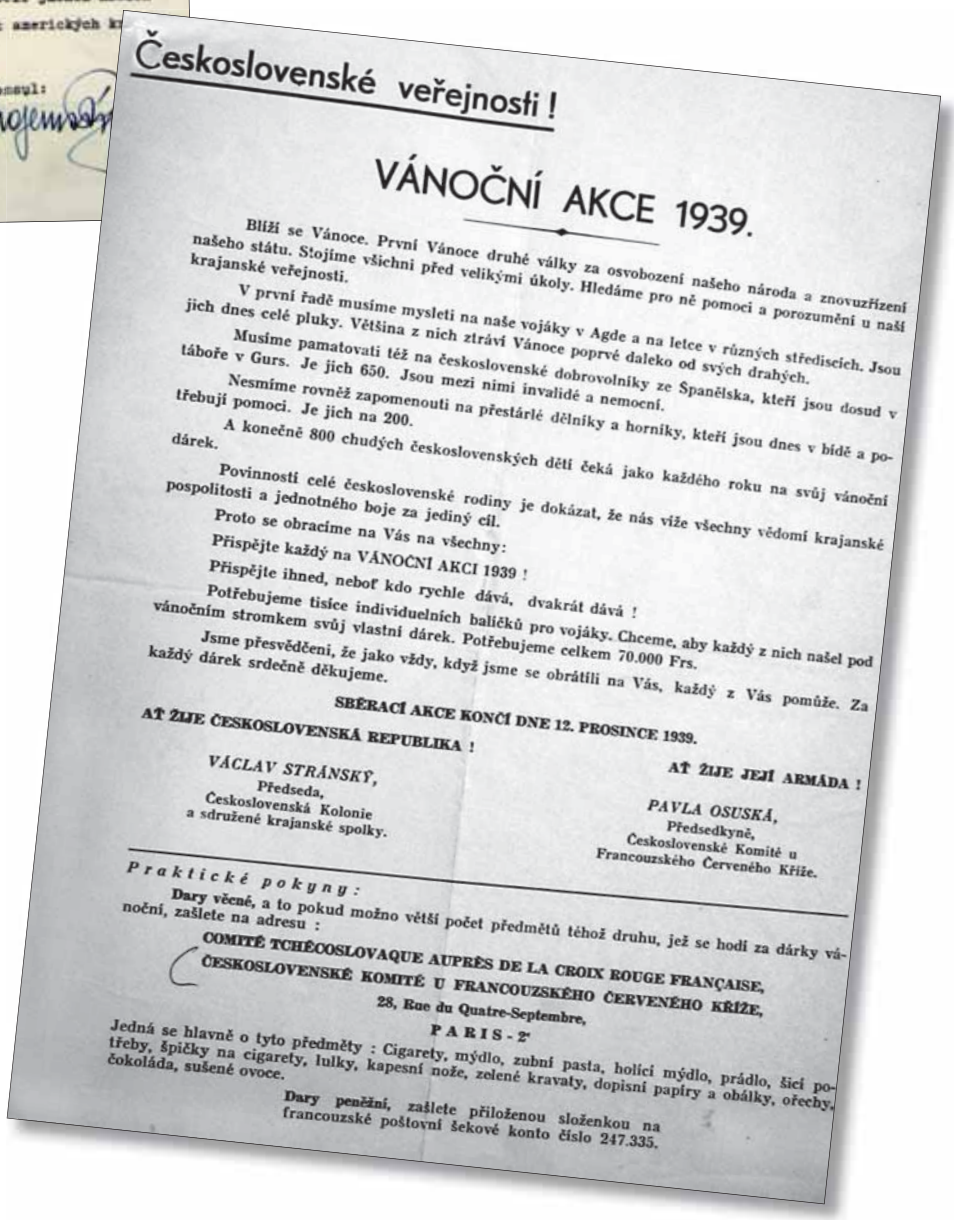

Československé veřejnosti !

VÁNOČNÍ AKCE 1939.

Blíží se Vánoce. První Vánoce druhé války za osvobození našeho národa a znovuzřízení našeho státu. Stojíme všichni před velikými úkoly. Hledáme pro ně pomoci a porozumění u naší krajanské veřejnosti.

V první řadě musíme mysleti na naše vojáky v Agde a na letce v různých střediscích. Jsou jich dnes celé pluky. Většina z nich ztráví Vánoce poprvé daleko od svých drahých.

Musíme pamatovati též na československé dobrovolníky ze Španělska, kteří jsou dosud v táboře v Gurs. Je jich 650. Jsou mezi nimi invalidé a nemocní.

Nesmíme rovněž zapomenouti na přestárlé dělníky a horníky, kteří jsou dnes v bídě a potřebují pomoci. Je jich na 200.

A konečně 800 chudých československých dětí čeká jako každého roku na svůj vánoční dárek.

Povinností celé československé rodiny je dokázat, že nás víže všechny vědomí krajanské pospolitosti a jednotného boje za jediný cíl.

Proto se obracíme na Vás na všechny:

Přispějte každý na VÁNOČNÍ AKCI 1939 !

Přispějte ihned, neboť kdo rychle dává, dvakrát dává !

Potřebujeme tisíce individuelních balíčků pro vojáky. Chceme, aby každý z nich našel pod vánočním stromkem svůj vlastní dárek. Potřebujeme celkem 70.000 Frs.

Jsme přesvědčeni, že jako vždy, když jsme se obrátili na Vás, každý z Vás pomůže. Za každý dárek srdečně děkujeme.

SBÉRACÍ AKCE KONČÍ DNE 12. PROSINCE 1939.

AŤ ŽIJE ČESKOSLOVENSKÁ REPUBLIKA !

AŤ ŽIJE JEJÍ ARMÁDA !

VÁCLAV STRÁNSKÝ,
Předseda,
Československá Kolonie
a sdružené krajanské spolky.

PAVLA OSUSKÁ,
Předsedkyně,
Československé Komité u
Francouzského Červeného Kříže.

Praktické pokyny:

Dary věcné, a to pokud možno větší počet předmětů téhož druhu, jež se hodí za dárky vánoční, zašlete na adresu :

COMITÉ TCHÉCOSLOVAQUE AUPRÈS DE LA CROIX ROUGE FRANÇAISE,
ČESKOSLOVENSKÉ KOMITÉ U FRANCOUZSKÉHO ČERVENÉHO KŘÍŽE,
28, Rue du Quatre-Septembre,
PARIS - 2e

Jedná se hlavně o tyto předměty : Cigarety, mýdlo, zubní pasta, holící mýdlo, prádlo, šicí potřeby, špičky na cigarety, lulky, kapesní nože, zelené kravaty, dopisní papíry a obálky, ořechy, čokoláda, sušené ovoce.

Dary peněžní, zašlete přiloženou složenkou na francouzské poštovní šekové konto číslo 247.335.

Leták s výzvou k poskytnutí pomoci příslušníkům čs. armády ve Francii byl prostřednictvím ČSNRA rozšířen i mezi krajany v USA a v dalších zemích.

Komise pro péči a pomoc
s.přísl.dobr.ze Španěl.
při čsl.KOLONII v Paříži.

Paříž,8.srpen 1939.

Č.j. : 103./1939.

Vážení pánové.

Obracíme se na Vás s tímto dopisem proto,poněvadž neznáme blíže adresy tamnějších organisací neb skupin.

Prosíme Vás tudíž,abyste mni rozeslali přiložené letáčky známým organisacím nebo zájmovým skupinám.

Tato akce jest ve prospěch našich krajanů,kteří trpí nyní velkou bídou a nedostatkem.Jest v zájmu nás všech abychom co nejrychleji a co nejdříve pomohli těmto našim krajanům,aby nedošlo k větší katastrofě než dosud.

Proto buďte tak laskaví a zašlete dopisy co nejdříve na Vám známé některé organisace,aby tyto mohly co nejdříve prospěti nějakým způsobem těmto čsl.příslušníkům v jejich zoufalé situaci.

S krajanským pozdravem

za KOMISI při Kolonii.

COLONIE TCHÉCOSLOVAQUE
SOCIÉTÉ D'ASSISTANCE ET DE BIENFAISANCE EN FRANCE
18, RUE BONAPARTE - PARIS (VIe)

Président d'Honneur
M. LE MINISTRE DE TCHÉCOSLOVAQUIE
A PARIS

TÉLÉPHONE : DANTON 57-65
CHÈQUES POSTAUX : PARIS 188-88

PARIS, LE 31.října 1939.

Československé národní sdružení
CHICAGO,ILL.,U.S.A.

(Do rukou p.J.Martínka,výkonného tajemníka)

Vážený krajane,

Československá kolonie v Paříži si dovoluje poděkovati co nejsrdečněji Československé obci legionářské v Clevelandě za částku 91 dol,které dnes,jako výsledek sbírky, uspořádané v létě v Clevelandu pro československé uprchlíky, šekem správně obdržela. Prosíme Vás,abyste tlumočil všem krajanům,kteří se o tuto sbírku zasloužili,naše nejvřelejší díky,a ujišťujeme Vás,že částky bude použito k podpoře československých uprchlíků,kteří v poslední době nebo před časem přišli do Francie přes Polsko a jsou nyní zcela bez prostředků. Vyhovujeme rovněž Vašemu přání a potvrzujeme příjem částky i Československé obci legionářské v Clevelandě (tajemníku p.V.Matouškovi).

Upřímně Vám ještě jednou děkujeme a zdravíme Vás i my heslem "Zvítězíme !"

tajemník.

COLONIE TCHÉCOSLOVAQUE
SOCIÉTÉ D'ASSISTANCE ET DE BIENFAISANCE EN FRANCE
18, RUE BONAPARTE - PARIS (VIe)

Président d'Honneur
M. LE MINISTRE DE TCHÉCOSLOVAQUIE
A PARIS

TÉLÉPHONE : DANTON 57-65
CHÈQUES POSTAUX : PARIS 188-88

PARIS, LE 11 září 1939.

Pan

Josef Martínek,
výkonný tajemník československé Národní rady
v Americe

Chicago, Ill.

Vážený pane generální tajemníku,

sděluji Vám,že obnos 200 dolarů,určený americkou Národní radou pro organisaci naší péče o uprchlé československé vojáky a dobrovolce- jsme obdrželi.Dovolte,abychom Vám mohli vysloviti plné díky za toto porozumění,kterého si hluboce vážíme a na které nezapomeneme.

Stav našich vojenských uprchlíků: bývalých příslušníků španělské republikánské armády máme celkem 650.Jsou koncentrováni v Gurs a jejich přesná adresa je tato:Ilot Tchecoslovaque,Gurs (Hautes Pyrennées) France ./Pokud jde o vojenské uprchlíky z domova,je jich na půdě Francie několik set,část jich byla přijata do Cizinecké legie.Přesná jejich evidence nebyla ještě provedena -tuto agendu vede vojenský ataché našeho zdejšího vyslanectví pluk.Kalina.Je přirozené,že všickni tito aktivní vojáci republiky budou vtěleni do naší zdejší armády,jejíž utvoření je již otázkou snad několika nejbližších týdnů.

Přijměte ,drazí krajané ještě jednou naše nejlepší díky.V těchto pohnutých dobách jsme prodchnuti stejnou ideou,která nás ,více než kdy jindy,na celém světě spojuje nezlomnými pouty.Po boku Francie a po boku civilisovaných národů -zvítězíme a dosáhneme svého práva.

za :

tajemník .

recomando .

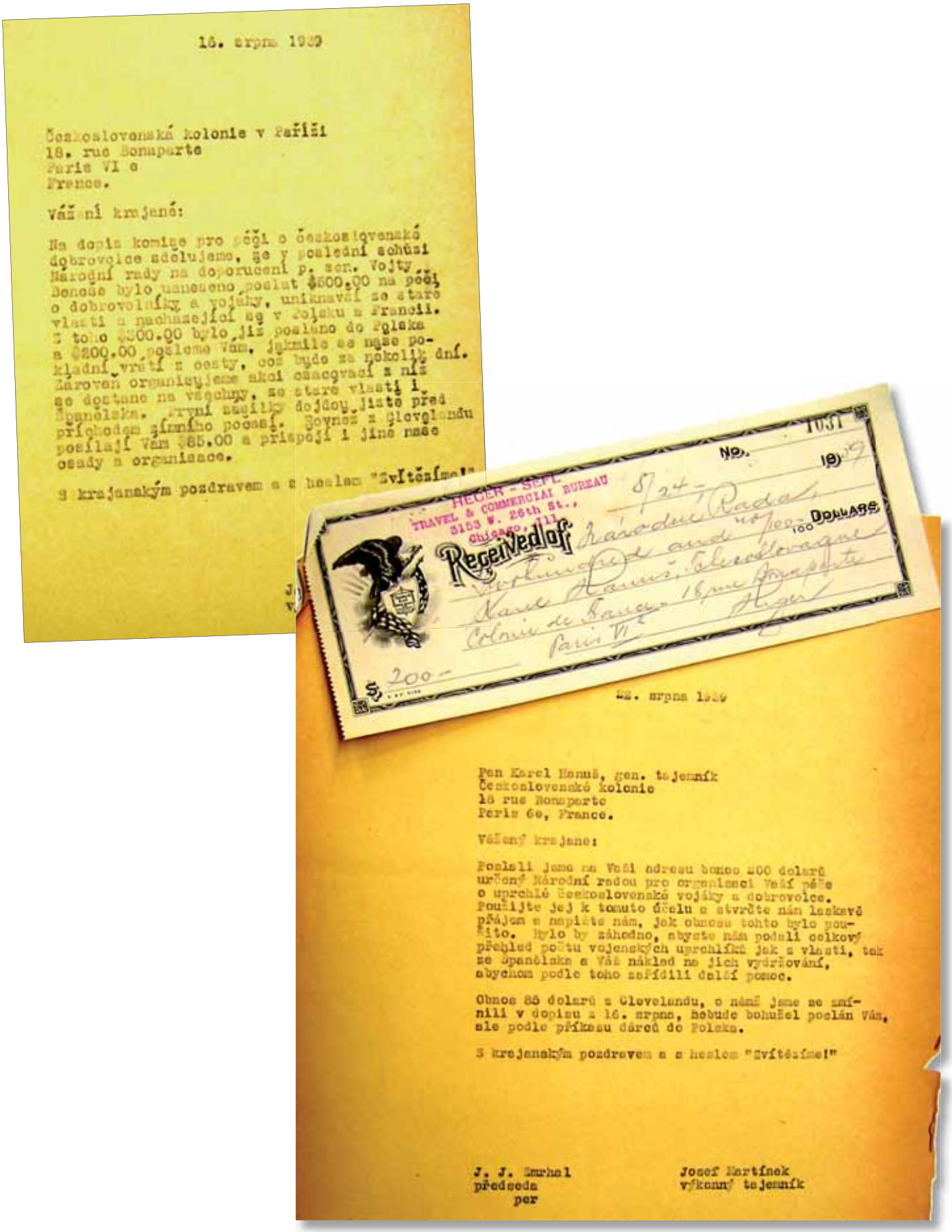

16. srpna 1939

Československá kolonie v Paříži
18, rue Bonaparte
Paris VI e
France.

Vážení krajané:

Na dopis komise pro péči o československé dobrovolce sdělujeme, že v poslední schůzi Národní rady na doporučení p. sen. Vojty Benoše bylo usneseno poslat $500.00 na péči o dobrovolníky a vojáky, uniknavší ze staré vlasti a nacházející se v Polsku a Francii. Z toho $300.00 bylo již posláno do Polska a $200.00 pošleme Vám, jakmile se naše pokladní vrátí z cesty, což bude za několik dní. Zároveň organisujeme akci označovací z níž se dostane na všechny, ze staré vlasti i Španělska. První zásilky dojdou jistě před příchodem zimního počasí. Spolu z Clevelandu posílají Vám $85.00 a přispějí i jiné naše osady a organisace.

S krajanským pozdravem a s heslem "Zvítězíme!"

HELER - SEFL
TRAVEL & COMMERCIAL BUREAU
3153 W. 26th St.,
Chicago, Ill.
No. 1031
19 39
8/24 –
Národní Rada
Československá
Kolonie de France, 18 rue Bonaparte
Paris VI
100 DOLLARS
Received of
$ 200 –

22. srpna 1939

Pan Karel Hanuš, gen. tajemník
Československé kolonie
18 rue Bonaparte
Paris 6e, France.

Vážený krajane:

Poslali jsme na Vaši adresu bonos 200 dolarů určený Národní radou pro organisaci Vaší péče o uprchlé Československé vojáky a dobrovolce. Použijte jej k tomuto účelu a otvřete nám laskavě přájem a napište nám, jak obnosu tohto bylo použito. Bylo by záhodno, abyste nám podali celkový přehled počtu vojenských uprchlíků jak z vlasti, tak ze Španělska a Váš náklad na jich vydržování, abychom podle toho zařídili další pomoc.

Obnos 85 dolarů z Clevelandu, o němž jsme se zmínili v dopisu z 16. srpna, bohužel poslán Vám, ale podle příkazu darců do Polska.

S krajanským pozdravem a s heslem "Zvítězíme!"

J. J. Smrhal
předseda
per

Josef Martínek
výkonný tajemník

ČSNRA se od samého počátku podílela na organizování pomoci čs. interbrigadistům internovaným ve Francii, uprchlíkům z Československa a příslušníkům tvořících se čs. zahraničních jednotek v Polsku a ve Francii.

V září 1939 vyslalo ústředí čs. zahraničního odboje v Anglii do Spojených států plk. gšt. O. Španiela. Jeho hlavním úkolem bylo navázat kontakty s krajany v USA, případně v dalších zemích, kde žili naši krajané, a organizovat nábor dobrovolníků do tvořících se čs. jednotek ve Francii. Plk. Španiel působil v USA již v roce 1918 jako příslušník 21. pluku čs. legií ve Francii. Cestoval po celých Spojených státech a prováděl nábor do legií ve Francii. Mezi krajany patřil ke známým a uznávaným osobnostem. Osobně se znal s většinou osobností, které stály v době jeho příjezdu do USA v čele krajanského hnutí i ČSNRA. Od podzimu roku 1939 až do září 1944, kdy se stal přednostou Vojenské kanceláře prezidenta republiky, působil převážně na území Spojených států a v Kanadě. Patřil k nejbližším spolupracovníkům prezidenta E. Beneše, kterého provázel i při návštěvě v USA v květnu roku 1943. Po celou dobu úzce spolupracoval s ČSNRA a její tiskovou službou.

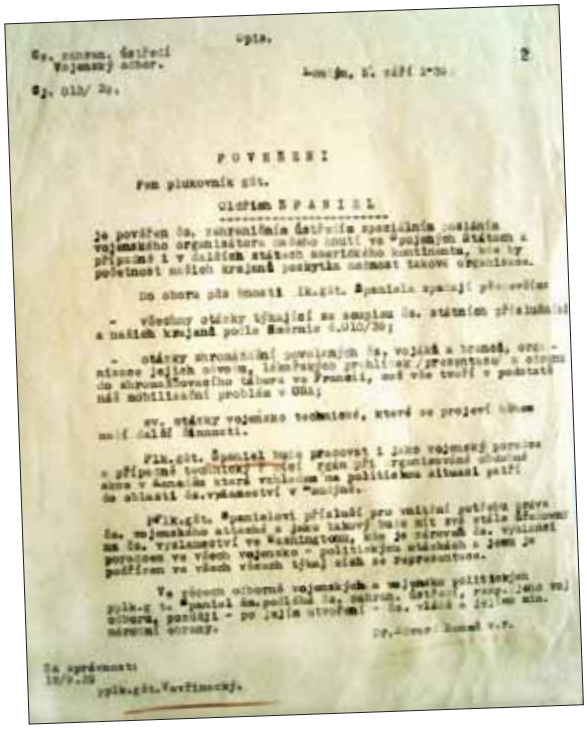

Opis.

Čs. zahran. ústředí
Vojenský ačher.

Cj. 012/ 39.

2

POVĚŘENÍ

Pan plukovník gšt.

Oldřich ŠPANIEL

je pověřen čs. zahraničním ústředím zvláštním posláním vojenského organisátora našeho hnutí ve Spojených státech a případně i v dalších státech amerického kontinentu, kde by početnost našich krajanů poskytla možnost takové organisace.

Do obor jeho působnosti lk.gšt. Španiela spadají přednostně

- všechny otázky týkající se samého čs. státního příslušnictví a našich krajanů podle Zákona č.010/39;

- otázky zmobilisování povolaných čs. vojáků a hromadné organisace jejich návratu, tak jak se v přednášce / prezentace / s ohledem do zhromažďovacího tábora ve Francii, což vše tvoří v podstatě náš mobilisační problém v USA;

sv. otázky vojenské technické, které se projeví takovou měrou další činnosti.

Plk.gšt. Španiel bude pracovat i jako vojenský poradce v případné technické - vojenské rgán při zpravodajské ústředně v Kanadě, která vzhledem na politickou situaci patří do oblasti čs.vyslanectví v Londýně.

Plk.gšt. Španielovi přísluší pro vnitřní potřeby právo čs. vojenského attaché a jako takový bude mít své místo přímo na čs. vyslanectví ve Washingtonu, kde je zároveň čs. vyslanec poradcem ve všech vojensko - politických otázkách a jsem je podřízen ve všech věcech týkajících se representace.

Ve všem odborné vojenských a vojensko politickým plk.gšt. Španiel čs.podléhá čs. zahran. ústředí, resp. jeho vojenskému odboru, později - po jejím utvoření - čs. vládě a jejím min. národní obrany.

Dr. Jaroslav Kosek v.r.

Za správnost:
12/9.39
plk.gšt. Vavřinecký.

Kopie pověření plk. gšt. Oldřicha Španiela pro plnění úkolů v USA. VÚA-VHA Praha, sbírka 37, sign. 37–22.

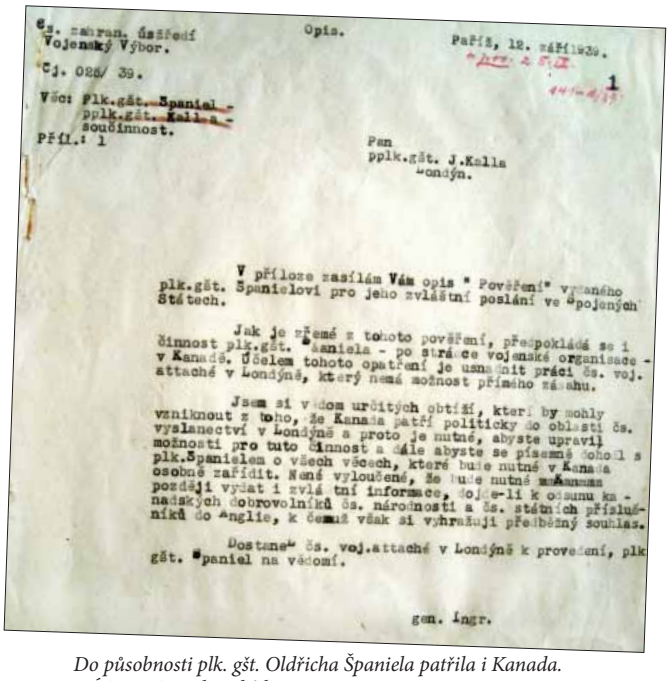

Čs. zahran. ústředí
Vojenský Výbor.

Opis.

Paříž, 12. září 1939.

Cj. 026/ 39.

1

Věc: Plk.gšt. Španiel - pplk.gšt. Kalla - součinnost.

Příl.: 1

Pan
pplk.gšt. J.Kalla
Londýn.

V příloze zasílám Vám opis "Pověření" vydaného plk.gšt. Španielovi pro jeho zvláštní poslání ve Spojených Státech.

Jak je zřejmé z tohoto pověření, předpokládá se i činnost plk.gšt. Španiela - po stránce vojenské organisace - v Kanadě. Účelem tohoto opatření je usnadnit práci čs. voj. attaché v Londýně, který nemá možnost přímého zásahu.

Jsem si vědom určitých obtíží, které by mohly vzniknout z toho, že Kanada patří politicky do oblasti čs. vyslanectví v Londýně a proto je nutné, abyste upravil možnosti pro tuto činnost a dále abyste se písemně dohodl s plk.Španielem o všech věcech, které bude nutné v Kanadě osobně zařídit. Není vyloučené, že bude nutné zřídit později vydat i zvláštní informace, dojde-li k odsunu kanadských dobrovolníků čs. národnosti a čs. státních příslušníků do Anglie, k čemuž však si vyhražuji předběžný souhlas.

Dostane čs. voj.attaché v Londýně k provedení, plk gšt. Španiel na vědomí.

gen. Ingr.

Do působnosti plk. gšt. Oldřicha Španiela patřila i Kanada. VÚA-VHA Praha, sbírka 37, sign. 37–22.

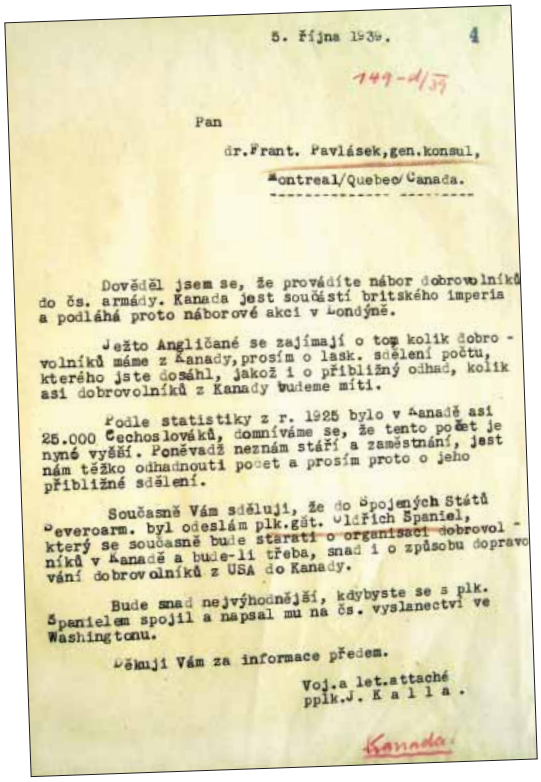

5. října 1939.

4

149-d/39

Pan

dr.Frant. Pavlásek,gen.konsul,

Montreal/Quebec/Canada.

Dověděl jsem se, že provádíte nábor dobrovolníků do čs. armády. Kanada jest součástí britského imperia a podléhá proto náborové akci v Londýně.

Ježto Angličané se zajímají o tom kolik dobrovolníků máme z Kanady, prosím o lask. sdělení počtu, kterého jste dosáhl, jakož i o přibližný odhad, kolik asi dobrovolníků z Kanady budeme míti.

Podle statistiky z r. 1925 bylo v Kanadě asi 25.000 Čechoslováků, domníváme se, že tento počet je nyní vyšší. Poněvadž neznám stáří a zaměstnání, jest nám těžko odhadnouti počet a prosím proto o jeho přibližné sdělení.

Současně Vám sděluji, že do Spojených Států Severoarm. byl odeslám plk.gšt. Oldřich Španiel, který se současně bude starati o organisaci dobrovolníků v Kanadě a bude-li třeba, snad i o způsobu dopravování dobrovolníků z USA do Kanady.

Bude snad nejvýhodnější, kdybyste se s plk. Španielem spojil a napsal mu na čs. vyslanectví ve Washingtonu.

Děkuji Vám za informace předem.

Voj.a let.attaché
pplk.J. K a l l a .

Kanada.

Plk. gšt. Oldřich Španiel.

Informace vojenského a leteckého atašé v Kanadě pplk. J. Kally o možnosti náboru dobrovolníků. VÚA-VHA Praha, sbírka 37, sign. 37–22.

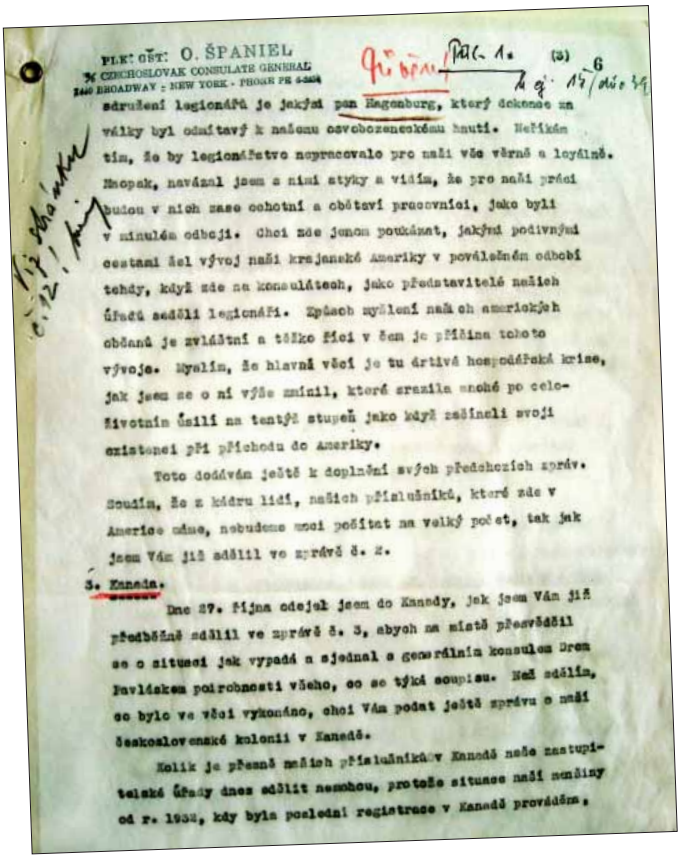

PLK. GŠT. O. ŠPANIEL
CZECHOSLOVAK CONSULATE GENERAL
1440 BROADWAY : NEW YORK - PHONE PE 6-5404

(3) 6

sdružení legionářů je jakýsi pan Hagenburg, který dokonce za války byl odmítavý k našemu osvobozeneckému hnutí. Nelíbím tím, že by legionářstvo nepracovalo pro naši věc věrně a loyálně. Naopak, navázal jsem s nimi styky a vidím, že pro naši práci budou v nich zase ochotní a obětaví pracovníci, jako byli v minulém období. Chci zde jenom poukázat, jakými podivnými cestami šel vývoj naší krajanské Ameriky v poválečném období tehdy, když zde na konsulátech, jako představitelé našich úřadů sedělí legionáři. Způsob myšlení naších amerických občanů je zvláštní a těžko říci v čem je příčina tohoto vývoje. Myslím, že hlavní věcí je tu dřívé hospodářská krise, jak jsem se o ní výše zmínil, která zrazila mnohé po celoživotním úsilí na tentýž stupeň jako když začínali svoji existenci při příchodu do Ameriky.

Toto dodávám ještě k doplnění svých předchozích zpráv. Soudím, že z kádru lidí, našich příslušníků, které zde v Americe máme, nebudeme moci počítat na velký počet, tak jak jsem Vám již sdělil ve zprávě č. 2.

3. Kanada.

Dne 27. října odejel jsem do Kanady, jak jsem Vám již předběžně sdělil ve zprávě č. 3, abych na místě přesvědčil se o situaci jak vypadá a sjednal s generálním konsulem Drem Pavlíčkem podrobnosti všeho, co se týká soupisu. Než sdělím, co bylo ve věci vykonáno, chci Vám podat ještě zprávu o naší československé kolonii v Kanadě.

Kolik je přesně našich příslušníků v Kanadě naše zastupitelské úřady dnes sdělit nemohou, protože situace naší menšiny od r. 1932, kdy byla poslední registrace v Kanadě prováděna,

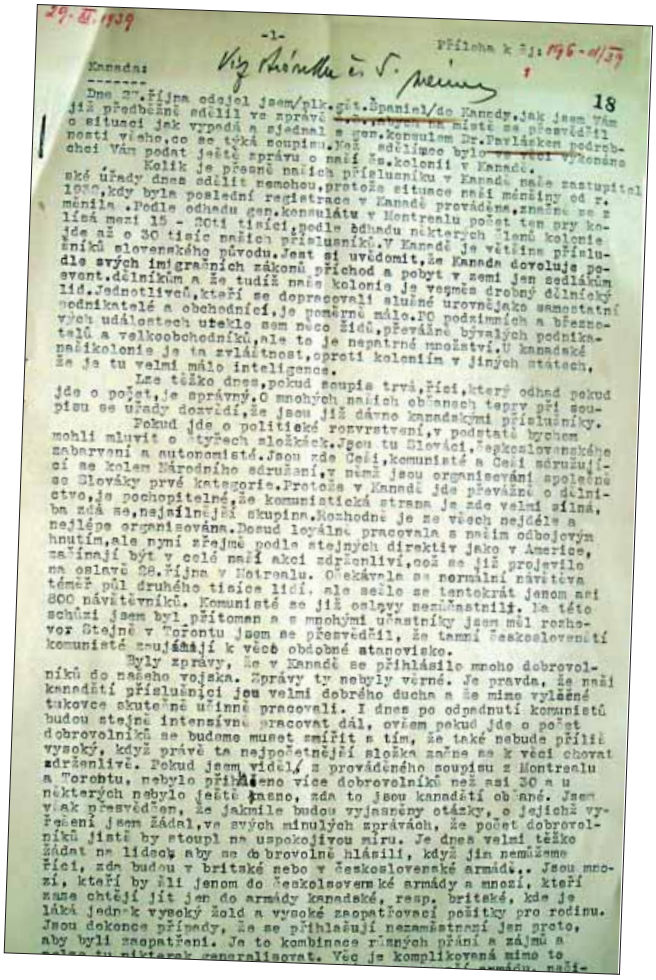

-1-

Příloha k čj: 196-11/39

Kanada:

18

Dne 27.října odejel jsem/plk.gšt.Španiel/do Kanady,jak jsem Vám již předběžně sdělil ve zprávě [illegible] místě se přesvědčil o situaci jak vypadá a sjednal s gen.konsulem Dr.Pavlíčkem podrobnosti všeho,co se týká soupisu.Než sdělímce bylo [illegible] věci vykonáno chci Vám podat ještě zprávu o naší čs.kolonii v Kanadě.

Kolik je přesně našich příslušníku v Kanadě naše zastupitelské úřady dnes sdělit nemohou,protože situace naší menšiny od r. 1932,kdy byla poslední registrace v Kanadě prováděna,značně se změnila .Podle odhadu gen.konsulátu v Montrealu počet tam prý kolísá mezi 15 - 20ti tisíci,podle odhadu některých členů kolonie jde až o 30 tisíc našich příslušníků.V Kanadě je většina příslušníků slovenského původu.Jest si uvědomit,že Kanada dovoluje podle svých imigračních zákonů příchod a pobyt v zemi jen sedlákům event.dělníkům a že tudíž naše kolonie je vesměs drobný dělnický lid.Jednotlivci,kteří se dopracovali slušné urovnějako samostatní podnikatelé a obchodníci,je poměrně málo.PO podzimních a březnových událostech uteklo sem něco židů,převážně bývalých podnikatelů a velkoobchodníků,ale to je nepatrné množství.U kanadské naší kolonie je ta zvláštnost,oproti kolediím v jiných státech, že je tu velmi málo inteligence.

Lze těžko dnes,pokud soupis trvá,říci,který odhad pokud jde o počet,je správný.O mnohých našich občanech teprv při soupisu se úřady dozvědí,že jsou již dávno kanadskými příslušníky.

Pokud jde o politické rozvrstvení,v podstatě bychom mohli mluvit o čtyřech složkách.Jsou tu Slováci,československého zabarvení a autonomisté.Jsou zde Češi,komunisté a Češi sdružující se kolem Národního sdružení,v němž jsou organisováni společně Slováky prvé kategorie.Protože v Kanadě jde převážně o dělnictvo,je pochopitelné,že komunistická strana je zde velmi silná, ba zdá se,nejsilnější skupina.Rozhodně je ze všech nejdéle a nejlépe organisována.Dosud loyálně pracovala s naším odbojovým hnutím,ale nyní zřejmě podle stejných direktiv jako v Americe, zaujímají být v celé naší akci zdrženliví,což se již projevilo na oslavě 28.října v Montrealu. Očekávala se normální návštěva téměř půl druhého tisíce lidí, ale sešlo se tentokrát jenom asi 800 návštěvníků. Komunisté se již oslavy nezúčastnili. Ta této schůzi jsem byl přítomen a s mnohými účastníky jsem měl rozhovor Stejně v Torontu jsem se přesvědčil, že tamní československí komunisté zaujímají k věci obdobné stanovisko.

Byly zprávy, že v Kanadě se přihlásilo mnoho dobrovolníků do našeho vojska. Zprávy ty nebyly věrné. Je pravda, že naši kanadští příslušníci jsou velmi dobrého ducha a že mimo vyšší takovce skutečně účinně pracovali. I dnes po odpadnutí komunistů budou stejně intensivně pracovat dál, ovšem pokud jde o počet dobrovolníků se budeme muset smířit s tím, že také nebude příliš vysoký, když právě ta nejpočetnější složka změna se k věci chovat zdrženlivě. Pokud jsem viděl, z prováděného soupisu z Montrealu a Torontu, nebylo přihlášeno více dobrovolníků než asi 30 a u některých nebylo ještě jasno, zda to jsou kanadští občané. Jsem však přesvědčen, že jakmile budou vyjasněny otázky, o jejichž vyřešení jsem žádal,ve svých minulých zprávách, že počet dobrovolníků jistě by stoupl na uspokojivou míru. Je dnes velmi těžko žádat na lidech, aby se dobrovolně hlásili, když jim nemůžeme říci, zda budou v britské nebo v československé armádě. Jsou mnozí, kteří by šli jenom do československé armády a mnozí, kteří zase chtějí jít jen do armády kanadské, resp. britské, kde je láká jednak vysoký žold a vysoké zaopatřovací poštíky pro rodinu. Jsou dokonce případy, že se přihlašují nezaměstnaní jen proto, aby byli zaopatřeni. Je to kombinace různých přání a zájmů a [illegible]

Plk. gšt. O. Španiel zasílal průběžně do Londýna podrobné zprávy o své činnosti v USA a v Kanadě. VÚA-VHA Praha, sbírka 37, sign. 37–22.

Plk. gšt. Oldřich Španiel (uprostřed) se svými spolupracovníky na Floridě v prosinci 1939. Fotoarchiv VÚA-VHA Praha.

Plk. O. Španiel v roce 1942 v San Francisku s krajany, kteří významně podporovali čs. zahraniční odboj. Zleva Plášil, O. Španiel a V. Omelka. Fotoarchiv VÚA-VHA Praha.

Plk. O. Španiel (uprostřed) s manželi Plášilovými v San Francisku v roce 1942. Fotoarchiv VÚA-VHA Praha.

Plk. O. Španiel (vpravo) před redakcí časopisu Svornost v Chicagu v říjnu 1939. Fotoarchiv VÚA-VHA Praha.

Své odbočky intenzivně budovala ČSNRA téměř ve všech zemích světa, kde krajané Češi a Slováci žili nebo působili ve filiálkách československých firem. Vedle přímé finanční a materiální pomoci organizovali také rozsáhlé akce, jejichž cílem bylo získávání a šíření informací. K tomuto účelu byla založena tisková služba ČSNRA. Hlavní pozornost věnovala situaci v okupované vlasti. Po vypuknutí druhé světové války rozšiřovala také zprávy o situaci na frontách a informace o činnosti centra čs. zahraničního odboje ve Velké Británii.

President Franklin D. Roosevelt
White House
Washington, D.C.

Honorable Sir:

Your truly human and able leadership in these difficult days has always been to us an object of admiration and deep appreciation. Your magnificent and prophetic speech spoken in Chicago, had it been followed, would have prevented untold suffering, death, and the present war. We firmly believe that you will not take a hand now in helping to bring about a Hitler peace, which would only prolong the unrest and distress of the world, especially after the rudeness and contumely with which your honest peace efforts were treated by the Nazis.

Harking back to the Chicago speech we trust that your suggestion that international lawlessness be eliminated forever, and true peace, justice and security take its place, be followed by the world.

We pledge our devotion to your program and believe that all Americans worthy of the name will do likewise.

Executive Committees of the
Czechoslovak National Council of America
Czech-American National Alliance
Slovak National Alliance of America
National Alliance of Bohemian Catholics

Dr. Edvardu Benešovi,
Londýn.

Společná schůze výkonných výborů všech tří velkých národních organisací lidu československého v Americe, spojených v Československé národní radě a majících za členy čtvrt milionu organisovaných krajanů, posílám Vám jako vůdci zahraničního odboje svůj nejvřelejší pozdrav. Zdravíme rovněž srdečně všechny Vaše spolupracovníky: vyslance Osuského, státníky a vojáky československé, s nimiž nový zápas za svobodu našeho národa organisujete. My Američané původu českého a slovenského slibujeme Vám, že učiníme pro podporu osvobozenského hnutí, jemuž stojíte v čele, dle nejlepších svých sil vše, co v mezích zákonů svojí nové vlasti americké učiniti můžeme. Ať žije svobodné Československo ve svobodné Evropě!

Výkonné výbory

Československé národní rady v Americe
Českého národního sdružení
Slovenského národního sdružení
Národního svazu českých katolíků.

Krajanské organizace, které se na svých sjezdech v dubnu 1939 rozhodly spolupracovat v rámci ČSNRA, vyjádřily všestrannou podporu vznikajícímu čs. zahraničnímu odboji. Své stanovisko zaslaly i prezidentu USA F. D. Rooseveltovi.

ČESKOSLOVENSKÁ ZAHRANIČNÍ AKCE
ÚSTŘEDNÍ KANCELÁŘ

HOTEL WINDERMERE,
CHICAGO, dne 17. června 1939.

Panu prof. Jar. J. Zmrhalovi,
předsedovi Čs. národní rady
Chicago, Ill.

Vážený pane předsedo!

Po dohodě s politickými činiteli naší akce a s činiteli úředními jsme se rozhodli, že v souhlasu s Vámi a za plné spolupráce s orgány Čs. národní rady zahájíme tiskovou, propagační a zpravodajskou službu.

Jde, jak víte především o soustavné dodávání zpráv, článků a statí zpracovaných v duchu druhého odboje a s přímým ohledem na místní poměry v Americe československému tisku ve Spojených Státech, v Kanadě a po případě i jihoamerických státech. Kromě toho jde o důvěrné zpravodajství nutné mezi jednotlivými ústředími Československé zahraniční akce, a to jak zde ve Spoj. státech tak ve státech evropských a jiných.

Jak již bylo v praxi zavedeno, tisková komise Československé zahraniční akce bude v přímé spolupráci s tiskovými a propagačními orgány Čs. národní rady, nehledíc k tomu, že tato komise a její členové budou plně k disposici k jakékoliv spolupráci předsedovi a ostatním orgánům Čs. národní rady. Uvedená souěinnost byla již zahájena, a jsem rád, že již dnes lze tvrdit, že pracuje s dobrými výsledky. ~~Jakýmsi~~ Heslem - pokud jde o zájmy čs. čtenářské obce ve Spojených státech - jest nám: zvýšení úrovně čs. tisku v Americe. Důvodem k tomu jest nám mimořádný význam a důležitá úloha, které čs. tisk v Americe má právě nyní v době druhé akce pro osvobození Československé republiky. O technických podrobnostech shora uvedené komise Vám pošlu dodatečně další zprávu, prozatím mohu říci, že kromě ústřední kanceláře v Chicagu, byla zřízena kancelář v New Yorku, a že tato komise má již zastoupení v Paříži, Londýně a Varšavě.

Při této příležitosti znovu upozorňuji na služby, které čs. tisk v Americe prokázal našemu hnutí pro osvobození staré vlasti. Současně vyslovuji přesvědčení, že další obětavé služby tento náš čs. tisk ještě prokáže ve stejném duchu všem Čechoslovákům ve staré vlasti i v celém světě.

S přátelským pozdravem
a naším heslem "Zvítězíme!"
Váš

B. Beneš

V červnu 1939 byla navázána všestranná spolupráce mezi ústředím čs. zahraničního odboje a ČSNRA.

Washington, 1.července 1939.

Dr. Eduard Beneš ve Washingtoně.

"Bez diplomatických fanfár, které by byly ohlašovaly jeho Washingtonskou návštěvu ještě před rokem, Dr. Beneš, bývalý prezident Česko-Slovenské republiky, vystoupil na Washingtonském letišti včera z Chicagského letadla."

Takto oznamovaly Washingtonské časopisy příjezd Dra. Beneše do Washingtonu. Nebylo oficielního uvítání se strany amerických úřadů, jelikož Dr. Beneš vystupuje všude jako soukromá osoba a nechce nikde a nikomu dávat příčinu k diskusím o povaze jeho návštěvy v Americe. Přítomnost Dra Beneše ve Washingtoně však neušla pozornosti novinářů a širokého obecenstva. Vyslanectví, kde se Dr. Beneš ubytoval, bylo přímo bombardováno dotazy ohledně programu Dra Beneše ve Washingtoně, novináři žádali rozmluvy s ním a před vyslanectvím se zastavovali kolemjdoucí lidé, kteří bylo vidět přípravy k odjezdu na návštěvy neb k pietním funkcím kladení věnců.

Dr. Beneš vyhověl naléhání novinářů a pozval si představitele Washingtonských časopisů ve středu odpoledne, s nimiž pak setrval v rozhovoru téměř dvě hodiny. - Z jeho slov novináři zdůraznili hlavně tři hlavní body:

Evropa je před novou těžkou krisí, která je důkazem, jak mylná byla domněnka některých evropských státníků, že obět Československa zabrání dalšímu zhoršení situace.

Za druhé: Nacismus musí být zničen v Evropě. Toto se může stát válkou, revolucí, nebo evolucí. Evropa nemůže existovat rozdělená: půl v otroctví a půl svobodná.

Za třetí: Češi a Slováci v zahraničí, jichž je na tři miliony, zakládají železnou organisaci, aby pomohli národu k znovudobytí svobody.

V pátek Dr.Beneš položil věnec na hrob presidenta Wilsona ve Washingtonské katedrále, na hrob Jiřího Washingtona v Mount Vernon a na hrob Neznámého Vojáka v Arlingtonu.

Při kladení věnce v Arlingtonu byli přítomni delegáti krajanských spolků z Washingtonu a z Baltimore.

Odsud pojede Dr.Beneš do New Yorku na Sjezd legionářů a Československý Den.

Jeho řeč v New Yorku bude vysílána americkým rozhlasem a na krátkých vlnách bostonské stanice, na 19 a 25 metrech, do Evropy. Byla učiněna opatření, aby krajané v Evropě a jinde ve světě mohli poslechnout tuto důležitou řeč a aby se o vysílání dověděli také naši bratři a sestry ve vlasti. Jsme přesvědčeni, že slova Dra Beneše a vyslance Hurbana, který promluví slovensky k národu zde i doma, doletí do vzdálené vlasti a budou posilou v dnešním utrpení a nadějí do budoucnosti.

Československé zahraniční ústředí
v Londýně
27, Gwendolen Ave., London S.W.15

File Anyke

Zpráva ze dne 1. října 1939.

A. Celková politická situace.

1/ Rozhodnutí spojenců vésti válku až do konečného odstranění nacistického režimu trvá i přes shroucení Polska. Náznaky o možnosti mírového jednání po definitivním ukončení vojenské kampaně v Polsku, jež jsou šířeny s německé strany a znovu byly zdůrazněny sobotní řečí Mussoliniho, jsou zde předem důrazně odmítány.

Britský min. předseda ve své řeči před poslaneckou sněmovnou dne 20. září výslovně prohlásil, že i když nemohly odvrátit porážku polských armád, Velká Britanie a Francie ujistily Polsko, že nezapomněly na své závazky vůči němu, ani neochably ve svém rozhodnutí pokračovati v boji. Všeobecný cíl války pak vytýčil takto: osvobodit Evropu od konečného a vracejícího se strachu před německým útokem a dáti evropským národům možnost zachovat si svou neodvislost a svobodu.

Stejnou pevnost projevil francouzský kabinet na své schůzi téhož dne. Oficielní komuniké konstatuje, že Polsko nalezne ve společném vítězství spravedlivou reparaci svých práv, a výslovně se zmiňuje o vedení války až do konečného vítězství. Nemálně pevná byla i řeč Daladierova, pronesená téhož dne do francouzského rozhlasu.

- 2 -

Zdá se tudíž - a nasvědčuje tomu i psaní denního tisku - dosavadní postoj k našim věcem /o tom níže/ - že spojenci zůstávají pevni ve svém názoru, že skutečného míru lze dosíci jen aktivním odstraněním hitlerismu.

Rovněž zřejmé pokusy Německa odděliti Francii od Anglie jsou absurdní a zmíněné již řeč Daladierova ve francouzském rozhlasu to jen znovu potvrdila.

2/ Postup Sov. Svazu proti Polsku byl zde odsouzen nejjasnějším způsobem, a to jak v tisku, tak i s míst oficielních, zejména též i v řeči Chamberlainově v poslanecké sněmovně. Nedá se však býti vyloučeno, že by mohlo z tohoto důvodu k válečnému konfliktu mezi Sov. Svazem a Spojenci.

V této souvislosti dlužno upozorniti na to, že zprávy, které byly v některých listech /hlavně německých a maďarských/ šířeny, že Sovětský Svaz uznal Slovensko a že naše vyslanectví v Moskvě bylo zrušeno, jsou nepravdivé. Rovněž neodpovídají - podle našich informací - skutečnosti zprávy o tom, že zákrok Sovětského Svazu v Polsku byl s Německem dohodnut již při uzavření německo-sovětského paktu o neútočení. Naopak - zákrok ten byl vyvolán událostmi, jež nastaly po německém vpádu do Polska.

B. Naše věci.

1. Vypuknutím války vyvstal i náš problém zcela jasně a v celku samozřejmě. Pochopitelně postavili jsme se do důsledků

- 8 -

ztížených poměrů dopravních jsou vždy hodně opožděné, bylo by dobře, abyste tento náš rozhlas pravidelně sledovali. Bude ještě zdokonalen a později budeme míti více možností jej ovlivnit a doplňovat svými zprávami domů a naší československé veřejnosti v cizině.

Vyslanec J. Smutný

Tisková služba ČSNRA využívala k propagačním účelům i informace, které jí byly pravidelně poskytovány ústředím čs. zahraničního odboje v Anglii.

23. prosince 1939

Československá národní rada o britském uznání Národního výboru.

Ve schůzi výkonného výboru Československé národní rady v Americe, konané v Chicagu dne 22.prosince, byl přijat projev k našemu lidu, který otiskujeme na jiném místě a tyto kabelogramy:

Lordu Halifaxovi, zahraničnímu ministru britské říše:

Deeply moved by your late action in recognizing the Czechoslovak Committee as qualified to represent the Czechoslovak people we express to you our profound gratitude. Your deed is a ray of sunlight through the rift of heavy clouds convincing us that the sun of liberty shall again shine upon Free Czechoslovakia in a Free Europe.

Czechoslovak National Council of A merica
J.J.Zmrhal, President.

Československému národnímu výboru:

Československá národní rada v Americe blahopřeje k uznání Čsl. národního výboru anglickou vládou. Uznáváme plně Národní výbor za jediného oprávněného mluvčího československého lidu v cizině i ve vlasti a slibujeme učinit pro akci za osvobození své staré vlasti vedenou národním výborem v čele s dr. Edvardem Benešem vše, co v mezích zákonů sv[illegible] pro svobodu staré své vlasti vykonati můžeme.

Československá n[illegible]
v Americe

J.J.Zmrhal, př[illegible]

23. prosince 1939

Lidu Československému.

Sestry a bratři:

Právě před vánocemi vláda britské říše oznámila, že uznává Československý národní výbor ve Francii a v Anglii, v čele s dr. E. Benešem za oprá[illegible]něného zástupce československého lidu.

Ve svém zápase za obnovu svobody staré své vlasti dosáhli jsme nového důležitého úspěchu.

Hnutí za svobodné Československo ve svobodné Evropě je na vítězném postupu.

Docílilo hned v prvních dnech po záboru staré naší vlasti, že světové mocnosti neuznaly tento zábor a zajistily tak právní trvání československé republiky. Československo i po záboru zůstalo representováno svými vlastními zastupitelskými úřady. Obnovilo na francouzské půdě svou armádu a nyní vytvořením Národního výboru ve Francii a v Anglii, jenž byl uznán 17.listopadu vládou francouzskou a 22.prosince vládou anglickou za jediného oprávněného zástupce československého lidu naše hnutí má ve svém čele odpovědný, mezinárodně uznaný vrcholný orgán, jenž v době patrně nedlouhé bude uznán za zatímní vládu československou.

Západní demokracie, bojující s nacistickým Německem pojaly do svých cílů obnovení staré naší vlasti. Uznání národního výboru Francií a Anglií znamená, že je konec mírové ofensivě Německa, jež snažilo se odvrátit smrtelný úder, který je očekává, od sebe proti Rusku. Tato intrika nacistů je uznáním Národního výboru zmařena. Německo zůstává pro západní demokracie jako pro nás a pro Polsko nepřítelem č.1., s nímž třeba se od základu vypořádat, má-li v Evropě a zejména v Evropě střední zavládnout trvalý pokoj a mír, založený na zásadách spravedlnosti,rovnocennosti,a rovnoprávnosti národů velkých i malých, má-li zavládnout žádoucí pokojná kooperace evropských národů a má-li být obnoveno mezinárodní právo a řád.

Svobodné země uznávají, že svobodné Evropy nemůže být bez svobodného Československa.

Voláme Vás proto opětně do pohotovosti. Práce naše se daří. Nemáme příčin měnit svůj směr. Setrváme při směrnici, která se ukázala správná. Nenecháme se odvrátit od ní na cesty jiné. Budeme zejména žárlivě střežit jednotu svého osvobozenského hnutí, neboť bez této jednoty nedosáhli bychom svého cíle.

Napněme proto všechny své síly, abychom v mezích zákonů nové své vlasti učinili vše, čeho je třeba k obnově svobody drahé staré vlasti naší, stojící pod jařmem, jakého v novější době nepoznal žádný jiný národ.

Se vztýčenou hlavou a oddaným srdcem do dalších zápasů za svobodu staré vlasti za demokratické, na všechny strany nezávislé svobodné Československo ve svobodné Evropě.

Československá národní rada v Americe
J.J.Zmrhal, předseda
Josef Martínek, výk. tajemník

29. prosince 1939

Vážená redakce:

Prosíme o umístění této zprávy na prvé str[illegible]

Československá národní rada.

. . . . . .

Vzkaz dr. E. Beneše Americe.

Konečné vítězství nedaleké.

/Tisková služba Čsl.N.R./

Československá národní rada v Americe poslala v minulých dnech kabelogram Československému národnímu výboru, v němž blahopřála k uznání tohoto vrcholného orgánu odbojového hnutí britskou vládou a slíbila mu všechnu podporu, již československá Amerika v mezích zákonů své nové vlasti poskytnouti může. Dr. Edvard Beneš jménem Národního výboru odpověděl na tento projev kabelogramem, v němž děkuje za projev a spolu vyslovuje přesvědčení, že konečné vítězství, v zápasu za svobodné Československo je nedaleké. Kabelogram zní:

Československé národní radě v Americe.

Dík za vaše poselství. Váš slib podporovat práci Československého národního výboru je velkým příspěvkem k našemu konečnému vítězství, které jak věřím, není daleké.

Vše nejlepší přeje Vám i všem přátelům

Beneš.

2608 South Central Park Avenue

10.V.40.

Pozdrav novým spojencům a obětem přepadu.

/Tisková služba Čsl.N.R./

Československá národní rada v America poslala ihned jak vešlo ve známost surové přepadení Belgie, Holandska a Lucembruska nacistickým Německem, vyslanectvím těchto zemí ve Washingtonu telegram tohoto znění:

Když bylo v Mnichově znásilněno Československo, předvídali jsme, že celá Evropa bude brzo stržena do krvavého zápasu, v němž bude se rozhodovat o osudu lidství i civilisace.

Tato politování hodná eventuslita stala se skutkem.

Československá národní rada v Americe zatracuje brutální vpád nacistů do Vaší země. Československý lid vyslovuje lidu belgickému /holandskému/ své nejhlubší sympatie i srdečné přání, aby bezohledný útočník byl úspěšně odražen.

Jsme plně přesvědčeni, že konečným výsledkem zápasu nemůže být než svoboda malých národů v svobodné Evropě, zbavené navždy nebezpečí vládychtivých útočníků.

Československá národní rada v Americe
J. J. Zmrhal, předseda
Josef Martínek, výkonný tajemník

Informace o agresi hitlerovského Německa proti Belgii, Holandsku, Lucembursku a později i proti Francii zasílala ČSNRA prostřednictvím tiskové služby do států, kde žili naši krajané. Tam, kde to bylo možné, zveřejňovali krajané tyto informace v denním tisku a využívali i rozhlasového vysílání.

2608 S. Central Park Ave., Chicago, Ill. 31.I.40

Mouřenínové v práci.

Generální tisková ofensiva nacistů proti osvobozenskému hnutí.

/Tisková služba Čsl.N.R./

Německý tiskový úřad zahájil v prosinci generální ofensivu proti československému osvobozenskému hnutí.

Tento nápor nacistů proti naší akci je veden uvnitř i venku, v Čechách a na Moravě i v cizině, hlavně v Americe.

Všechny pražské deníky byly donuceny přinést začátkem prosince ostré články zatracující "rejdy Benešovy emigrace". Každému pražskému listu byl dodán jiný článek namířený proti zahraniční akci a tyto listy pak donuceny navzájem se citovat. Všechny tyto deníky: České slovo, Lidové noviny, Lidové listy, Národní listy, Národní politika, Národní práce, Národní střed a Nedělní list byly v nejdokonalejším souhlasu, který je možno vyrobit jen v jediné redakci: pražském tiskovém úřadě nacistickém.

Němci tuto svou důkladnost tak důkladně přehnali, že se minule cíle. Současně s podvrženými redakčními články, vydávanými podvodně za nezávislé projevy redakcí, zmíněné listy musely totiž otiskovat úvahy PZD /Prager Zeitungsdienst/, jež nebylo možno formou ani obsahem rozeznat od zmíněných článků"redakčních", takže na první pohled bylo zřejmo, že byly vyroeny u jednoho stolku a že úřední německé projevy i podvržené redakční články měly stejnou německou předlohu.

Stejná tisková kampaň se opakovala koncem roku v úvahách vánočních a o Novém roce v úvahách novoročních.

Tyto projevy otrocké loyality k Třetí říši byly plny nevybíravých útoků na dr. Beneše s"několik českých emigrantů" Dr. Beneš je v nich obviňován nejhloupějším vskutku způsobem, že se dal do služeb Habsburků!!! /Ukázalo se teď, odkud vyvěrají tyto pomluvy, vytrvale opakované v jisté části amerického tisku: je to nacistická propaganda!/ J e v těch článcích plno útoků na čsl. zahraniční rozhlas, dále výkladů o věrolomnosti a zradě Anglie, o potřebě nového českého aktivismu /j.j. kladné spolupráce s Němci/ chvála německého nacionálního socialismu jako jediného pravého socialismu, který chce svět osvobodit od světových monopolů, které mají své hnízdo v Londýně. Hlavní tema těch projevů je Beneš a Londýn! Pravá lavina útoků je na Anglii, která prý záměrně vyprovokovala tuto imperialistickou válku...

Uvádíme tyto věci,aby bylo jasno, komu slouží lidé a noviny, které podobné útoky a pomluvy šíří, ať již tak činí vědomě nebo z politické nezralosti a krátkozrakosti: Goebbelsové propagandě!

Leč tiskový úřad nacistů nespokojuje se touto propagandou pouze v "Protektorátě". Obtěžuje svými duchovními plody i neutrální cizinu. Posílá propagační konservy Goebbelsovy i do Ameriky a to prostřednictvím buletinů Central European Press, aby pronikly i do tisku československého v Americe. A v těchto dnech vystřelila Goebbelsova kancelář do Ameriky svůj nejtěžší kus, opravdovou ránu z "tlusté Berty".

České a slovenské časopisy dostaly od německých úřadů jako povánoční dárek knihu pluk. Emanuela Moravce, zvanou "V úloze mouřenína". Má 400 stran. Jakou důležitost tomuto kusu Němci přikládají vidno z toho že na některé redakce posláno až deset výtisků!

Kdo je pluk. Moravec?

Emanuel Moravec, literárním jménem Stanislav Yester je vojenský spisovatel a byl po léta vojenským dopisovatelem"Lidových novin" a "Přítomnosti". Dokud trvala republika byl největším velebitelem tehdejšího režimu a jeho směrnic. Po Mnichovu obrátil na čtyráku. Již v říjnu napsal do "Lidových novin" úvodník, v němž ohlásil nové heslo: "Když jsme nemohli zpívat s anděly, budeme výt s vlky". Mělo se zprvu za to, že článek napsal v nervovém rozrušení, v němž ostatně celá Praha tehdy žila a vojáci především. Ale ukázalo se brzo, že jde nikoli o chvilkovou poruchu, ale o trvalý mravní defekt.

Moravec začal opravdu výt s vlky a to ze zásady. Propůjčil se za okupace nacistům k útokům na osvobozenskou akci, zejména na dr. E. Beneše. Psal do německých revuí v tomto smyslu a jezdil i přednášet do Německa, kde je nesmírně vážen /-zatím, než mouřenín vykoná svou úlohu-/. Jen doma patří k nejnenáviděnějším lidem a byl už na veřejné ulici zbit. Nenapravil se ani po událostech říjnových a listopadových. Napsal pro nacisty velikou knihu o československé tragedii v r. 1938, kde hájí názor, že západ dohrál svou roli a nacistické Německo že představuje novou živelnou a ži-

Vážená redakce: Prosíme snažně o umístění těchto dvou projevů na první stránce Vašeho časopisu.

2608 South Central Park Avenue 18.VI.40

Nepopustíme.

/Tisková služba Čsl.N.R/

Československá národní rada v Americe vydala toto prohlášení:

Lidé Československý!

Stíny Mnichova padly na evropský západ. Hřích, spáchaný na našem národě vymstil se na svých původcích, za které dnes trpí celé národy. Padla Paříž, Verdun, Maginotova linie a Francie kapituluje, zlomena přemocí lidí i válečných strojů.

Katastrofa, jež postihla francouzský národ, dolehla přetěžce i na nás. Tisíce našich krajanů bloudí bez cíle ztraceno v milionové masse belgických a francouzských uprchlíků po jižní Francii. Tisíce našich vojáků nalézá se na území, jehož vláda kapitulovala a srdce naše se svírá obavami nad jich osudem.

A přece ani v těchto osudových hodinách nelze nám poddati se citu bolesti a zoufalosti.

Nemůžeme ani na chvíli popustit a zastavit se ve své práci. Musíme pokračovat v zápase děj se co děj. Vždyť nemáme jiné volby. Nemůžeme přece ustoupit v boji, který náš národ vede už o pouhou svou existenci. Právě my, kteří jsme největší svobodnou skupinou svého nešťastného a všemi zkouškami osudu navštíveného lidu, nemůžeme a nesmíme zklamat národ v situaci nejkritičtější. Slíbili jsme si na počátku druhého odboje, že "Věrni zůstaneme" a dnes jest nám dokázat, že neslibovali jsme marně a planě.

Kapitulací francouzskou nekončí se válka, která má povahu válek napoleonských. Také v těch válkách před sto lety Evropa se octla v rukách diktátora, jenž ovládl téměř celou pevninu, podroboval si národy, hračkou zvracel jejich vlády a podle své vůle a zvůle vytvářel nové vasalské státy. A přece byl posléze sražen na kolena. Také nové vládce Evropy najde svou Elbu a Ostrov sv. Heleny přes všechny dosavadní své úspěchy. V Evropě není dnes ostatně jen jeden diktátor, ale tři, mezi jejich se křižují a při dělení kořisti sotva se úplně dohodnou. Anglie pokračuje dále v zápasu. Amerika procítá a rychle zbrojí, neb chápe již jakým nebezpečím vítězné Německo by se jí mohlo státi. A není možné, aby se toto nebezpečí nepoznávalo dnes i v Rusku, ohroženém rychlým německým vítězstvím nad Francií. To vše bude mít svoje důsledky. Německo není ještě pánem světa a jeho dosavadní úspěchy jako v případu Napoleonově uspíšují zároveň organisaci nového odporu proti jeho úsilí o světovládu.

Nevzdáváme se proto naděje a jako dříve pevně věříme v konečné vítězství práva a spravedlnosti nad násilím a sločinem. S bolestí v srdci, ale se vztyčenou hlavou a novým tvrdým odhodláním vstupujeme v sevřeném šiku do nového údobí osvobozenského zápasu. Vždyť na naší další práci a vytrvalosti velkou měrou závisí mravní odolnost našeho národa doma. Náš národ nesmí mít vědomí, že byl všemi opuštěn a nemá v širém světě přítele. Československá Amerika zůstane mu věrna a nezradí nikdy. Dnes ostatně už nejde jen o náš národ ve staré vlasti, ale i o osud nové naší vlasti americké. Chceme-li uštědřit rodnou zem svých dětí toho osudu, který postihl rodnou zem naší a našich otců, musíme vytrvat v boji, do něhož jsme z vlastní vůle vstoupili do konečného vítězství.

Československá národní rada v Americe.

Dr. Edvard Beneš československé Americe.

/Tisková služba Čsl.N.R/

Československá národní rada obdržela právě kabelogram presidia Národního výboru československého v Londýně. Zní takto:

V Londýně, 18.června 1940

Nechť cokoli se stane teď ve Francii, Národní výbor československý bude pokračovat v dosavadní své směrnici spolu s britskou říší v jejím zápase za evropskou svobodu a bez váhání ponese svobodný prapor československý dokud diktátorské mocnosti nebudou konečně poraženy.

Dr. Edvard Beneš.

Národní rada odpověděla na tento projev kabelem:

Věříme! Nepopustíme! Zvítězíme!

Československá národní rada v Americe.

2608 S.Central Park Avenue 26.VII.40.

V jednotě a souladu do nové práce.

Vzkaz Dr. Edvarda Beneše americkým Čechoslovákům.

/Tisková služba Čsl.N.R./

O zprávě o uznání Národního výboru československého v Londýně za zatím vládu československou poslala Čsl. národní rada dr. Edvardu Benešovi tento telegram:

"Američané československého původu zdraví Vás a československou vládu ujištěn, že Amerika je s Vámi a že zůstane v zápasu za svobodu lidu až do vítězství."

Dr. Edvard Beneš, britskou vládou opět uznaný president Československé republiky odpověděl tímto telegrafickým projevem:

"Československé národní radě, 2608 S.Central Park Ave.,Chicago.

Po chvíli velkého národního úspěchu našeho děkuji Vám vřele za Vaši spolupráci a Vaši účinnou pomoc. Chopte se, prosím, další práce v jednotě a souladu s novým a energickým úsilím spolu s námi, abychom dosáhli konečného vítězství. Spoléhám na Vás všechny. S nejvřelejším pozdravem americkým Čechoslovákům.

Váš

Dr. Beneš."

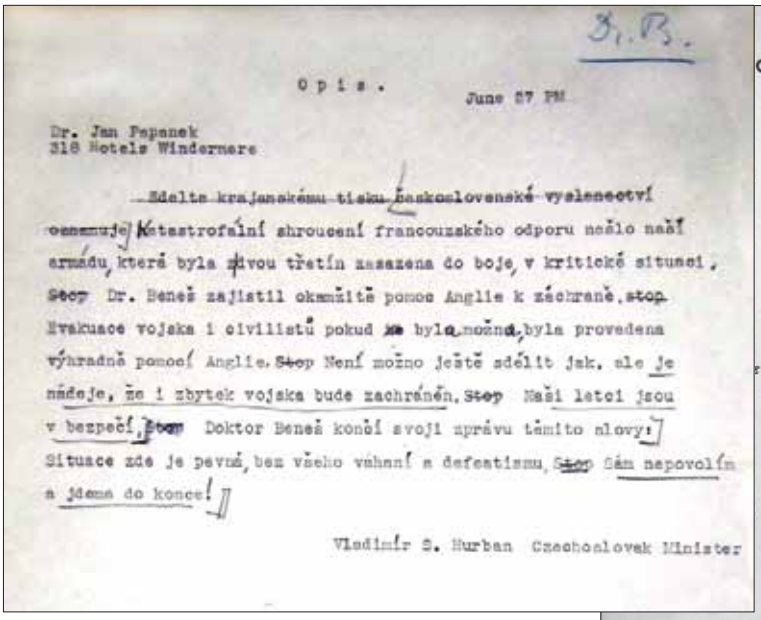

Opis.

June 27 PM

Dr. Jan Papanek
318 Hotels Windermere

Sdelte krajanskému tisku československé vyslanectví oznamuje Katastrofální shroucení francouzského odporu nešlo naší armádu, která byla zdvou třetin zasazena do boje, v kritické situaci. Stop Dr. Beneš zajistil okamžitě pomoc Anglie k záchraně. stop Evakuace vojska i civilistů pokud ~~se~~ byla možná, byla provedena výhradně pomocí Anglie. Stop Není možno ještě sdělit jak, ale je naděje, že i zbytek vojska bude zachráněn. Stop Naši letci jsou v bezpečí. Stop Doktor Beneš končí svoji zprávu tímto slovy: Situace zde je pevná, bez všeho váhaní a defeatismu. Stop Sám nepovolím a jdeme do konce!

Vladimír S. Hurban Czechoslovak Minister

Porážka Francie a situace čs. armády se stala „choulostivým problémem“ pro čs. zahraniční odboj.

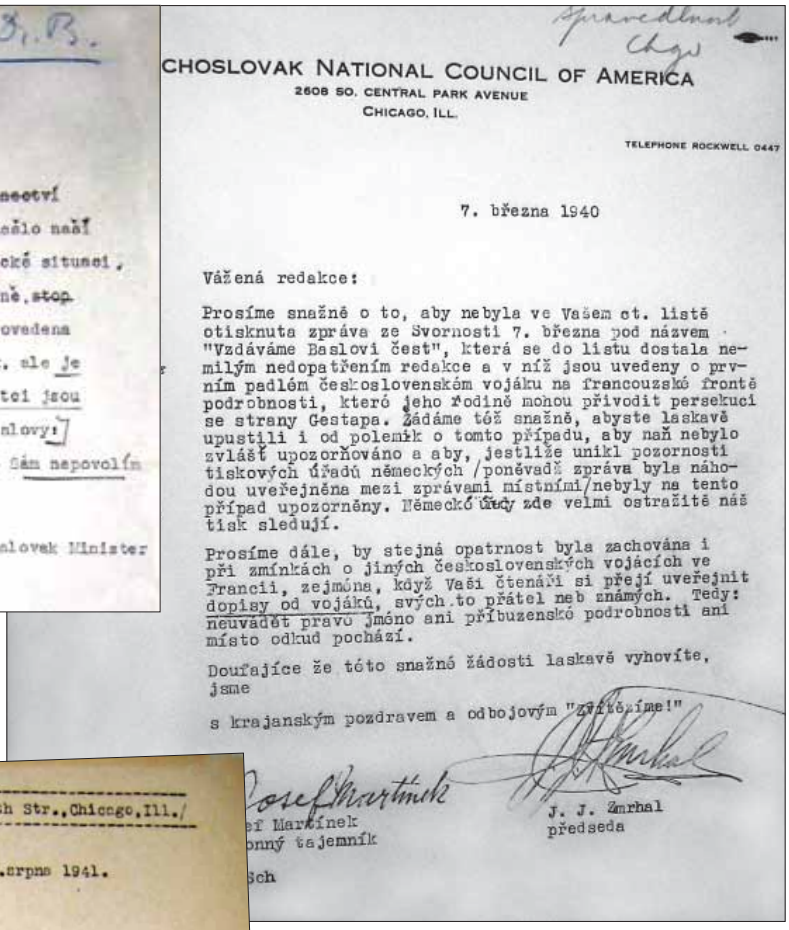

Spravedlnost
Chg

CHOSLOVAK NATIONAL COUNCIL OF AMERICA
2608 SO. CENTRAL PARK AVENUE
CHICAGO, ILL.

TELEPHONE ROCKWELL 0447

7. března 1940

Vážená redakce:

Prosíme snažně o to, aby nebyla ve Vašem ct. listě otisknuta zpráva ze Svornosti 7. března pod názvem "Vzdáváme Baslovi čest", která se do listu dostala nemilým nedopatřením redakce a v níž jsou uvedeny o prvním padlém československém vojáku na francouzské frontě podrobnosti, které jeho rodině mohou přivodit persekuci se strany Gestapa. Žádáme též snažně, abyste laskavě upustili i od polemik o tomto případu, aby naň nebylo zvlášť upozorňováno a aby, jestliže unikl pozornosti tiskových úřadů německých /poněvadž zpráva byla náhodou uveřejněna mezi zprávami místními/nebyly na tento případ upozorněny. Německé úřady zde velmi ostražitě náš tisk sledují.

Prosíme dále, by stejná opatrnost byla zachována i při zmínkách o jiných československých vojácích ve Francii, zejména, když Vaši čtenáři si přejí uveřejnit dopisy od vojáků, svých to přátel neb známých. Tedy: neuvádět pravé jméno ani příbuzenské podrobnosti ani místo odkud pochází.

Doufajíce že této snažné žádosti laskavě vyhovíte, jsme

s krajanským pozdravem a odbojovým "zvítězíme!"

Josef Martínek
J. J. Zmrhal
předseda

Upozornění ČSNRA časopisu Svornost, aby nezveřejňoval jména padlých čs. vojáků vzhledem k možné perzekuci jejich rodin gestapem.

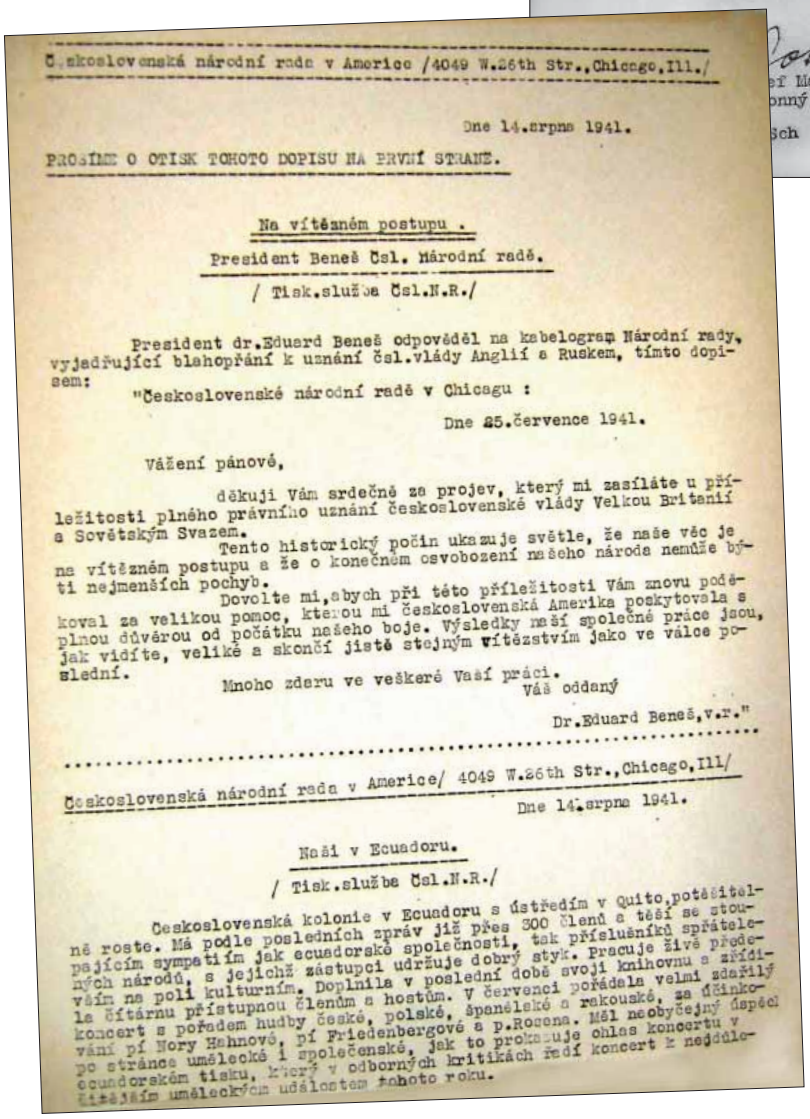

Československá národní rada v Americe /4049 W.26th Str.,Chicago,Ill./

Dne 14.srpna 1941.

PROSÍME O OTISK TOHOTO DOPISU NA PRVNÍ STRANĚ.

Na vítězném postupu .

President Beneš Čsl. Národní radě.

/ Tisk.služba Čsl.N.R./

President dr.Eduard Beneš odpověděl na kabelogram Národní rady, vyjadřující blahopřání k uznání čsl.vlády Anglií a Ruskem, tímto dopisem:

"Československé národní radě v Chicagu :

Dne 25.července 1941.

Vážení pánové,

děkuji Vám srdečně za projev, který mi zasíláte u příležitosti plného právního uznání československé vlády Velkou Británií a Sovětským Svazem.

Tento historický počin ukazuje světle, že naše věc je na vítězném postupu a že o konečném osvobození našeho národa nemůže býti nejmenších pochyb.

Dovolte mi,abych při této příležitosti Vám znovu poděkoval za velikou pomoc, kterou mi československá Amerika poskytovala s plnou důvěrou od počátku našeho boje. Výsledky naší společné práce jsou, jak vidíte, veliké a skončí jistě stejným vítězstvím jako ve válce poslední.

Mnoho zdaru ve veškeré Vaší práci.

Váš oddaný

Dr.Eduard Beneš,v.r."

Československá národní rada v Americe/ 4049 W.26th Str.,Chicago,Ill/

Dne 14.srpna 1941.

Naši v Ecuadoru.

/ Tisk.službe Čsl.N.R./

Československá kolonie v Ecuadoru s ústředím v Quito,potěšitelně roste. Má podle posledních zpráv již přes 300 členů a těší se stoupajícím sympatiím jak ecuadorské společnosti, tak příslušníků spřátelených národů, s jejichž zástupci udržuje dobrý styk. Pracuje živě především na poli kulturním. Doplnila v poslední době svoji knihovnu a zřídila čítárnu přístupnou členům a hostům. V červenci pořádala velmi zdařilý koncert s pořadem hudby české, polské, španělské a rakouské, za účinkování pí Nory Hahnové, pí Friedenbergové a p.Rosena. Měl neobyčejný úspěch po stránce umělecké i společenské, jak to prokazuje ohlas koncertu v ecuadorském tisku, který v odborných kritikách řadí koncert k nejdůležitějším uměleckým událostem tohoto roku.

Bilgeri

Přepis rozhlasové zprávy

/Zpráva ze sobotního ranního rozhlasu z Londýna zachyceného v Chicagu /.

Londýn, 4. října -"Československo se stalo v Anglii symbolem disciplinovaného a odhodlaného odporu. Československo se nám všem stalo zdrojem víry." Tato slova pronesl britský zahr. ministr Eden ve svém poselství k Čechoslovákům. Pražský rozhlas oznámil včera v noci, že bylo popraveno dalších 14 československých vlastenců. Uvádíme jména čtyř: pluk. Jos. Balabán, Praha

Jos.Fridrich, místopředseda Společnosti Moravro v Brně

Jos.Svoboda , ředitel Obilního oddělení v Brně

Jan P.Müller.

Dalších 131 bylo odevzdáno Gestapu. Do Londýna sice došel seznam čs. mučeníků a přehled jmen zatčených. Z několika desítek uveřejněných jmen vyplývá, že Němci stojí tváří v tvář nejenom odhodlaným jednotlivcům, ale musí čelit odporu celého národa. Mužové ze všech částí republiky a ze všech společenských vrstev podstoupili tuto hrdinnou oběť a zemřeli mučenickou smrtí pro svou vlast. Oznamujeme zde několik desítek jmen, o nichž došly zprávy, že byli popraveni. Velká Britanie a všichni naši Spojenci vzpomínají s úctou jejich památku. Jednoho dne budeme znát všechna jména. Nezapomeneme žádného z nich a zapamatujeme si každé.

Dnes uvádíme tato jména:

2/

/Sazeč: následující jména sázej tučně!/: a další data

Redakce: Porovnejte a případně doplňte jména ze seznamu jmen oznámených dříve!/.

Armádní z gen. Josef Bílý
Div. gen. Hugo Vojta
Brig.gen. Frant. Horáček
Jaroslav Sedláček
Frant.Wünsch, Praha
Jan Peštuka, Praha
Vladimír Komzák,
Václav Franz
Alois Trunečka,
Pospíšil
Subrt, Praha
prof. Vlad.Groh, Brno
Jos.Mölzer, Louny,
Václav Tiléger, Louny
Jiří Fišer, Praha
Leo Svarc, Praha
pluk.Karel Čapek, Brno
Alois Bixta, Kladno
Siegfried Hofer, Praha
Otokar Bolek, Praha
Karel Ledvina , Praha
Edvard Sturc, Praha
Bohumír Velínek, Praha
Oto Stárek, Praha
Frant.Tausig, Praha
Ant.Zbuzek, Praha
Jan Graf, Praha
Ant.Švarda, Rakovník
Dr.Karel Treybal, Velvary
Jaroslav Velísek,Praha
Haken, Praha
Schneider - Praha
brig.gen. Mikuláš Doležal
brig.gen. Oleg J.Svátek , brig.gen. Václav Mára,
Jos.Beneš, Roudnice
Jos.Smiřovský /Smrkovský?/ Praha,
Václav Svoboda, Brno
Karel Klenic,
Frant. Křížek.

Úřední německá zpravodajská kancelář oznamuje, že bývalý primator dr. O. Klapka byl odsouzen k smrti. Podle této zprávy chystal velezradu. Patrně ji chystal během svého 14měsíčního pobytu v koncentračním táboře!

Dr.Hubert Ripka, státní tajemník zahr. věcí, byl zmocněn, aby pronesl vládní prohlášení republiky Československé

bert Ripka: V zasedání ministerské rady, které se konalo

Tisková služba ČSNRA využívala k propagačním účelům i obsah zpráv zachycených z československého vysílání londýnského rozhlasu o situaci v protektorátu.

ZPRÁVY ČESKOSLOVENSKÉ TISKOVÉ KANCELÁŘE v New Yorku, 24. prosince 1941.

ROČNÍK II. č. 221.

E. Beneš

Benešovo vánoční poselství

Letošní vánoce již radostnější - Strašné Hitlerovy chyby uspíšily konec nacismu - Vstup Ameriky do války rozhodující

Londýn, 24. prosince (ČTK) Československý rozhlas v Londýně vysílal dnes toto vánoční poselství dr. Edvarda Beneše, prezidenta Československé republiky:

Občané českoslovenští, drazí přátelé! Obracím se dnes k vám s vánočním poselstvím po druhé v exilu a jsem šťasten, že mohu opakovat ještě s větším důrazem a jistotou to, co jsem vám loni o vánocích prohlásil. Řekl jsem vám tehdy doslova toto:

"Vánoce roku třicátého osmého byly u nás již vánoce válečné a pro nás nejsmutnější. Vánoce roku třicátého devátého byly nadějnější, neboť ty nám přinesly po vypuknutí války první víru v nevyhnutelný pád nacismu. A vánoce roku 1940 můžete trávit v jistotě, že nám jako národu je již lépe. Máme již zase svůj stát, své vojsko, svou vládu. Vítězství německé je již definitivně znemožněno a dnešní nacistický barbarský systém padne se strašlivými důsledky pro všechny ty dobrodružníky, kteří ho dnes drží a jemu slouží."

Co bych vám měl k tomu říci, po uplynutí dalšího osudového roku k vánocům nynějším? Kolik nových, dalekosáhlých a v této válce naprosto rozhodujících událostí se sběhlo v roce čtyřicátém prvém? Jsou to pro nás z největší části události nanejvýše šťastné. Definitivní nové mezinárodní uznání dřívějšího československého státu a vlády všemi svobodnými světovými říšemi a ostatními svobodnými národy, pád celého italského imperia, britské ovládnutí Středozemního moře a celé Přední Asie, nepopíratelné vítězství Velké Britanie v bitvě o Atlantický oceán, Německem vyprovokovaný vstup Sovětského Svazu do této války na naší straně, ohromný, překvapující a úspěšný válečný odpor sovětský a nynější jeho vítězství na celé východní frontě a nyní konečně vstup do války - také na naší straně - Spojených států amerických, finančně, hospodářsky a technicky rozhodně nejmocnějšího státu světa, to všecko úplně změnilo a také vítězně rozhodlo celou dnešní válku a celou situaci našeho národa a státu.

S našeho hlediska československého jsou to události rozhodující a konečné. Radujte se tedy o vánocích roku čtyřicátého prvého, radujte se upřímně. Radujte se už nyní z vítězství, jež je nám zajištěno. Nikdy po celou dobu této války jsme nepodceňovali a vám neskrývali úspěchů německých; nezastírám si ani jejich úspěchů z roku čtyřicátého prvého. Ale Německo mohlo vyhrát jen válku krátkou. Musilo tudíž bleskově drtit své nepřátele a rychle je přinutit k ukončení války a k uzavření míru pro Německo příznivého. Až do pádu Francie se mu to dařilo; ale další plán v pádu a obsazení Anglie zkrachoval; neboť leteckou bitvu o Velkou Britanii na podzim roku čtyřicátého Německo úplně prohrálo.

A hned na to zkrachoval i druhý plán: Boj o Středozemní moře, o Afriku, Egypt a Přední Asii skončil totálním Německým nezdarem. Další německý plán, ochránění Anglie ponorkovým bojem o Atlantický oceán, je nyní, po vstupu Spojených států do války, definitivně třetím německým krachem válečným. Aby si tudíž přece jen vynutilo nějaké příznivé rozhodnutí, napadlo Německo v červnu letošního roku Sovětský Svaz, slibujíc jeho pád ve dvou měsících. Dnes je jasno, že i tento čtvrtý německý plán hanebně zkrachoval.

Denní Hlasatel

May 29, 1942

Beneš krajanům: - Dávejte vše zemi, jež vás přijala

Boston, 27. května. — (ČTK.) — V sobotu 23. května konala se v Bostonu ustavující schůze "Klubu T. G. Masaryk", jejž založili českoslovenští uprchlíci a bostonští Američané čs. původu.

Beneš, president Čs. republiky, poslal zahajovací schůzi pozdrav, jehož text jakož i presidentův portrét otiskl "Christian Science Monitor" 23. května na první stránce. Pozdravný přípis presidenta dr. Beneše má toto znění:

Chválí práci čsl. rukou v USA.

"Pouta vížící k sobě Spojené národy jsou tak silná, že není na světě tyrana, který by je mohl roztrhat. Po desítiletí Čechoslováci opouštěli svou vlast, aby si na přátelské půdě Spojených států vybudovali nové domovy. Žili zde v demokratickém ovzduší, s nímž úplně srostli a jež přijali za své. Povstaly nové generace lidí, kteří se již narodili v Americe a stali se americkými občany, a my ze staré vlasti jsme na ně pyšni a věříme, že i oni produchnuti duchem spolupráce a ničím neohrožováni, pomohli svou pílí upevnit demokratické zřízení a tradice Spojených států.

"Svoboda musí však být činorodá, aktivní. Boj proti zpátečnictví a diktátorství všeho druhu pokračuje krok za krokem. Když diktátoři začali v Evropě trhat demokratické smlouvy a bořit demokratické zřízení, bylo zřejmé, že dříve či později se spojí Čechoslováci, Američané, Britové a ostatní národy v boji proti útočníkům.

"V záchvatu šílenství vypověděly Japonsko a Německo Spojeným Státům válku. Nemohu nevzpomenout, že v tomto boji tisíce Američanů čs. původu slouží v Americké armádě a další tisíce dnem i nocí pracují v americkém válečném průmyslu, aby vyrobily mohutnou výzbroj, jež přesahuje každou představu a která na konec zničí nepřítele.

Svět po válce bude jistě lepší.

"Dávejte všechno zemi, jež vás přijala za své a jejímiž jste občany. Dávejte jí všechnu energii a všechny své schopnosti. Její moc pomáhá osvobodit i československý lid ve staré vlasti.

"Čechoslováci procházejí strašným utrpením a stále musí čelit záplavě nepravdivé propagandy. Ale vědí — a je to známo i jejich německým pánům — že válečný potenciál Spojených národů zdaleka převyšuje potenciál osy. Jejich osvobození je jisté.

"Svět nebude už takový, jaký jsme znali před Mnichovem. Bude to lepší svět, jestliže Spojené národy, zvítězivše ve válce, budou držet pohromadě, aby vyhrály i mír. Učiní-li tak, rozšíří hranice demokracie a dají ji hospodářské základy, jež jí v mnoha evropských zemích chyběly."

Snímování složek Národní rady

Projevy presidentu Rooseveltovi a Benešovi. Odmítnutí vynucených projevů "protektorátních".

/Prohlášení k 28. a 30. říjnu/

Dne 27. října konala se v Plzeňském parku v Chicagu u příležitosti sjezdu Slovenského národního sdružení informační schůze výkonných výborů Československé národní rady v Americe, Českého národního sdružení, Slovenského národního sdružení a Národního svazu českých katolíků. Zúčastnilo se jí 55 osob. Jako hosté přítomni byli dr. J. Papánek, zástupce dr. E.Beneše a generální konsul ČSR. Antonín Holý.

Schůzi zahájil předseda Národní rady prof.J.J.Zmrhal, který podal všeobecnou zprávu o činnosti předsednictva Národní rady. Podrobný referát o činnosti Čsl.nár. rady podal výk. tajemník J.Martínek. Dr. Papánek přednesl tento projev vůdce druhého odboje dr. Edwarda Beneše, poslaný kabelograficky, který zní:

"Československé národní radě v Americe.

Dovolte, abych vyslovil nejsrdečnější přání úspěchu Vaší konferenci.

Scházíte se ve chvíli, kdy o osudu našeho národa je opětně rozhodováno na bojištích evropských jako před pětadvaceti lety. Každý Čechoslovák musí stát dnes při svém národě v zápase o osvobození vlasti. Německý nacism terorisuje celý národ barbarským způsobem, odnárodňuje nejstarší české kraje a snaží se zničiti československý lid, leč československý odpor vyvolává obdiv veškerého světa. Nečo práce v Evropě pokračuje úspěšně a není pochyb, že Československá republika bude vzkříšena a národ osvobozen v nové demokratické a mírumilovné správě.

Pracujte, prosím Vás v jednotě a souladu v nejužší součinnosti Čechů i Slováků.

Váš

Edvard Beneš."

Po tomto telegramu, přijatém s nadšením předseda oznámil pozdravný projev kongresníka Adolfa J. Sabatha. Po referátech následovala diskuse, jíž se zúčastnili pp. Kačer, Hovorka, Voller, Prchala J.Zeman. Na konec pak přijaty byly tyto telegramy:

VZKAZ MINISTRA JANA MASARYKA.

POHÁR HOŘKOSTI A UTRPENÍ VYPIJ DO DNA.
TEĎ SMĚLE VPŘED, S OPVAHOU A
PEVNÝM PŘESVĚDČENÍM, ŽE VŠEC
ČESKOSLOVENSKÁ JE DOBRÁ,
ČISTÁ A KRÁSNÁ.

(Tisk. služba Čsl. nár. rady v Americe)

Československý ministr Jan Masaryk, hlava čsl. delegace v San Franciscu, poslal k chicagské oslavě osvobození Československa, pořádané dne 10. května v Plzeňském parku, tento významný vzkaz:

"Byl jsem mezi Vámi, když jste začali pracovat a pomáhat naší ujařmené a uražené vlasti. Tenkrát jsem Vám přečetl dopis presidenta Beneše. Je mi líto, že nemohu býti dnes s Vámi. Byl bych býval rád nejen u začátku, nýbrž i u konce jedné z krásných kapitol československo-amerického podnikání.

Děkuji Vám všem ze srdce za to, co jste za války dělali. Z těchto díků nevyjímáme nikoho, ať už má to neb ono politické přesvědčení, nebo jakýkoliv postoj k některým složkám naší československé Ameriky. Naši doma už také brzo Vám budou moci volně poděkovat.

Nemohu si dnes neuvědomit, jak divně si zahrál osud s naší milovanou vlastí: my jsme byli první, kteří byli Hitlerem napadeni, a jsme poslední, kde Němci ještě řádili, ačkoliv válka byla u konce. Můžeme a můžete směle říci, že jsme pohár hořkosti a utrpení vypili do dna, a celý svět to musí uznat a musí nám pomáhat, aby náš národní, hospodářský a duchovní život se opět dostal do normálních československých kolejí. Vy, bratři a sestry, budete pomáhat dobrovolně a radostně, jako jste to dělali dosud. Věřte mi, že si to ti naši doma víc než zasloužíš. Po těch dlouhých šest let byli jsme Vy a já mluvčími svobodného Československa. Někdy jsme to dělali dobře, někdy na docela dobře.

Vrátím se domů co nejdřív, abych podal účty ze svého počínání a abych našim doma řekl, jak jste pracovali, jak jste pomáhali a jak jste svou bývalou vlast milovali.

Konec této války není tak radostný jako byl v roce 1918. Bylo toho příliš mnoho. Je příliš mnoho hrobů na kontinentě evropském, africkém a asijském. Německá zvěrstva, o kterých dnes je přesvědčen celý svět, jsou nám jasným příkazem, abychom už nikdy nedovolili té teutonské hydře - ať už pod Bismarckem, nebo pod Viléman, nebo pod Hitlerem, anebo kdo přijdou po něm - zvednout hlavu.

Sovětská a americká armáda jsou dnes na území československém. Zdravím je s Vámi s vděčností a oddaností.

Válka v Evropě je vyhrána, mír ještě daleko ne. Pomáhali jste vyhrát válku, pomáhejte vyhrát mír.

Ještě jednou Vám děkuji, přeji Vám zdraví a boží požehnání a přeji Vám, aby Vaši chlapci, kteří ještě musí bojovat v Pacifiku, vrátili se brzy a zdrávi domů. Hledím budoucnosti vstříc ne s dětinským optimismem, ale s rozumným odvahou a pevným přesvědčením, že vše československá je dobrá, čistá a krásná.

Nazdar a na shledanou!

Jan Masaryk."

Vedle tiskových zpráv dostávala tisková služba ČSNRA průběžně po celou dobu války i fotografie dokumentující působení čs. vojenských jednotek v Anglii a v SSSR i snímky z významných událostí pro čs. zahraniční odboj. Ze SSSR byly fotografie zasílány prostřednictvím velvyslance Zdeňka Fierlingera, který osobně znal většinu představitelů ČSNR z doby svého působení v USA v roce 1918. Tehdy v hodnosti kapitána ruských legií stál v čele Vojenského odboru Československé národní rady v USA. Později v Americe zastával funkci velvyslance.

E. Beneš s W. Churchillem.

E. Beneš blahopřeje vyznamenaným příslušníkům čs. letectva v Anglii.

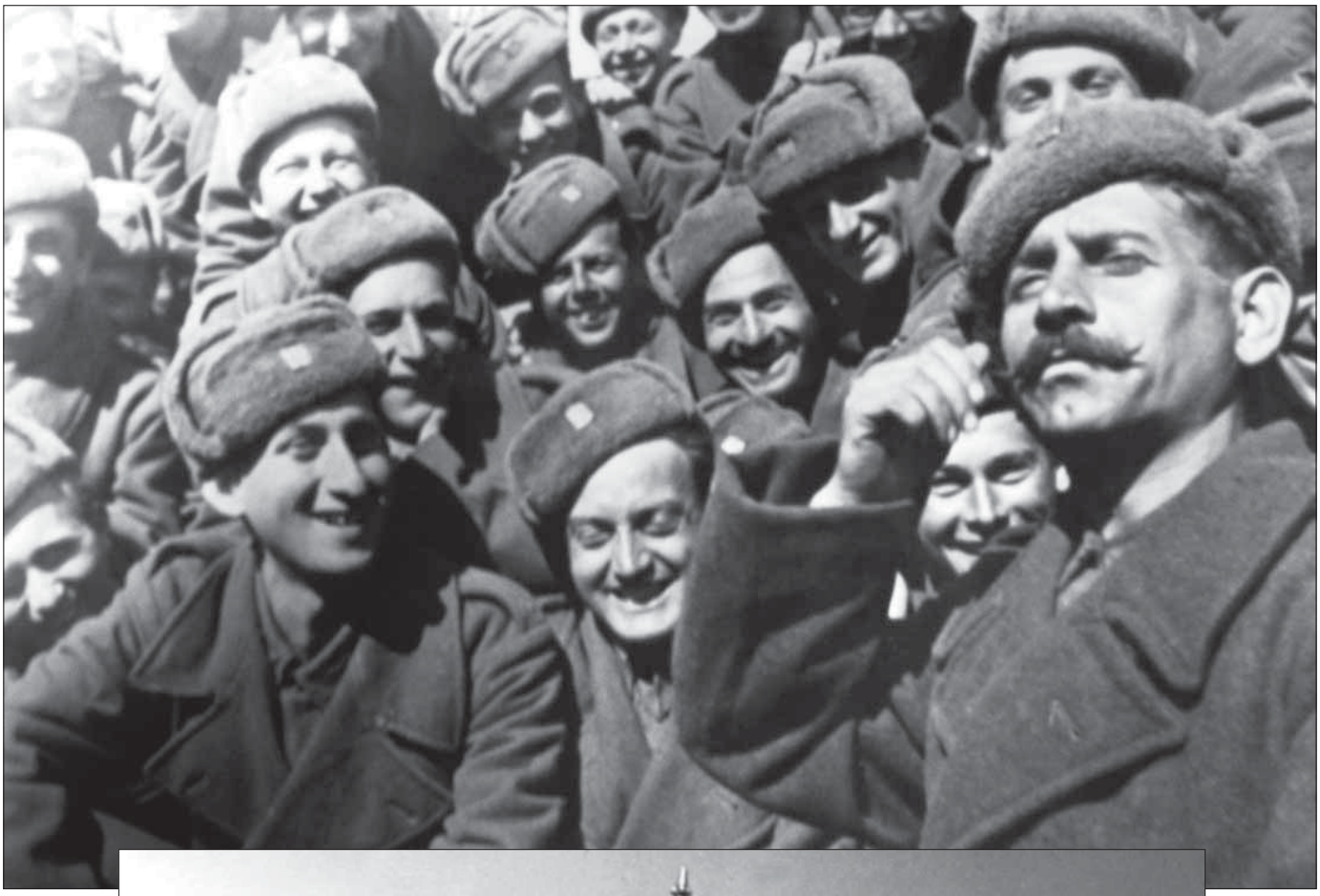

Fotografie ze života čs. vojenských jednotek v SSSR.

Od léta 1939 udržovala ČSNRA nepřetržité kontakty s vedením čs. zahraničního odboje ve Velké Británii. Úzce spolupracovala především s redakcí časopisu Čechoslovák. Podílela se na jeho rozšiřování mezi krajany po celém světě. Časopis Čechoslovák naopak přinášel podrobné informace o činnosti ČSNRA a našich krajanů v ostatních státech. Výsledkem široké spolupráce bylo i vydávání knih, brožur, pohlednic i dalších tiskovin. Ty byly s pomocí odboček ČSNRA distribuovány po celém světě. Jejich odebírání považovali krajané, především v Latinské Americe, za svoji povinnost. Přispívali i tímto způsobem k získání prostředků pro čs. zahraniční odboj a pro osoby, které se po opuštění okupované vlasti ocitly v tísni.

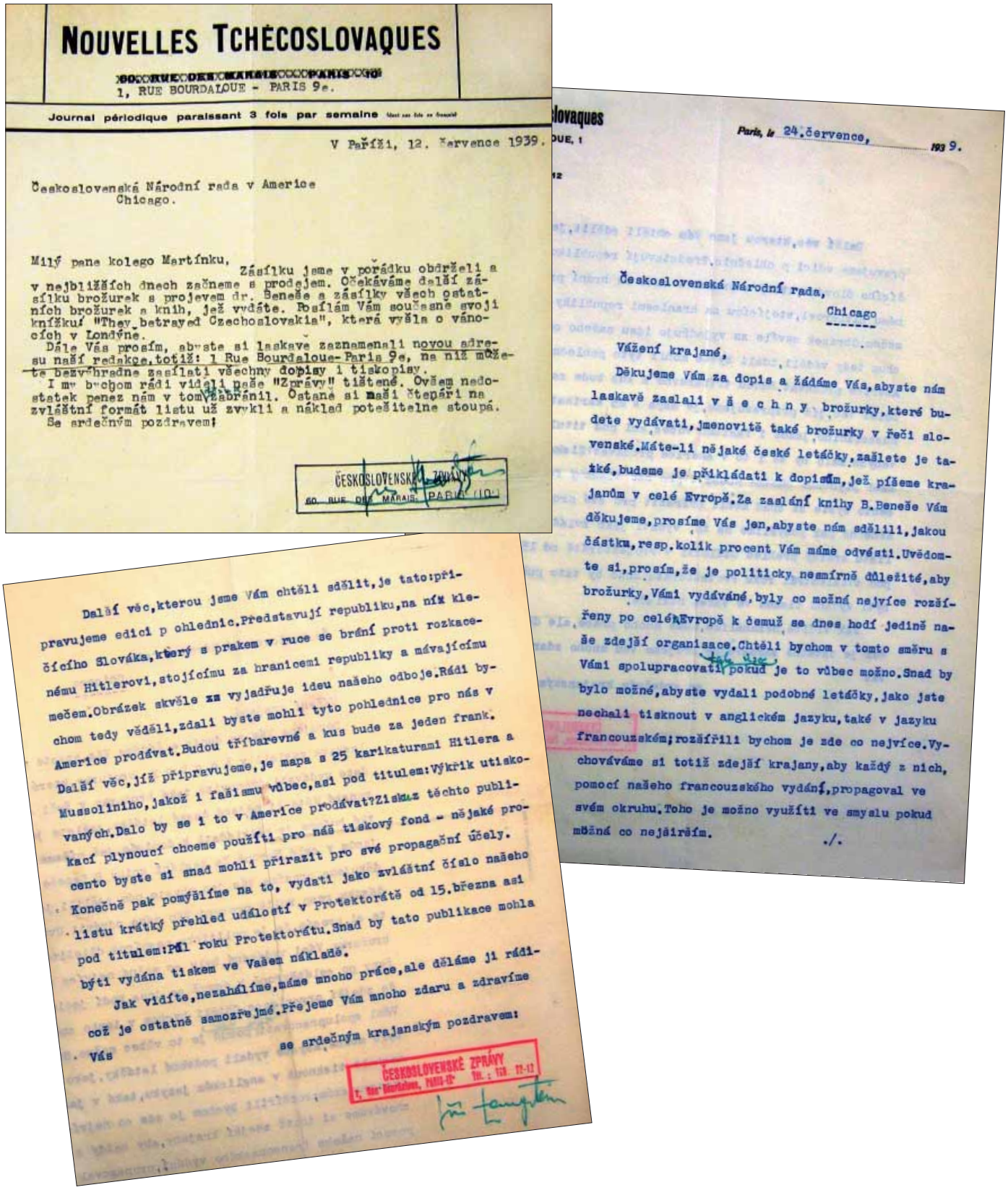

NOUVELLES TCHÉCOSLOVAQUES

1, RUE BOURDALOUE - PARIS 9e.

Journal périodique paraissant 3 fois par semaine

V Paříži, 12. července 1939.

Československá Národní rada v Americe
Chicago.

Milý pane kolego Martínku,

Zásílku jsme v pořádku obdrželi a v nejbližších dnech začneme s prodejem. Očekáváme další zásílku brožurek s projevem dr. Beneše a zásílky všech ostatních brožurek a knih, jež vydáte. Posílám Vám současně svoji knížku "They betrayed Czechoslovakia", která vyšla o vánocích v Londýně.

Dále Vás prosím, abyste si laskavě zaznamenali novou adresu naší redakce, totiž: 1 Rue Bourdaloue-Paris 9e, na níž můžete bezvýhradně zasílati všechny dopisy i tiskopisy.

I my bychom rádi viděli naše "Zprávy" tištěné. Ovšem nedostatek peněz nám v tom zabránil. Ostaně si naši čtenáři na zvláštní formát listu už zvykli a náklad potěšitelně stoupá.

Se srdečným pozdravem!

ČESKOSLOVENSKÉ ZPRÁVY 60, RUE DES MARAIS PARIS (10e)

Další věc, kterou jsme Vám chtěli sdělit, je tato: připravujeme edici pohlednic. Představují republiku, na níž klečícího Slováka, který s prakem v ruce se brání proti rozkacenému Hitlerovi, stojícímu za hranicemi republiky a mávajícímu mečem. Obrázek skvěle vyjadřuje ideu našeho odboje. Rádi bychom tedy věděli, zdali byste mohli tyto pohlednice pro nás v Americe prodávat. Budou tříbarevné a kus bude za jeden frank.

Další věc, jíž připravujeme, je mapa s 25 karikaturami Hitlera a Mussoliniho, jakož i fašismu vůbec, asi pod titulem: Výkřik utiskovaných. Dalo by se i to v Americe prodávat? Získaz těchto publikací plynoucí chceme použíti pro náš tiskový fond - nějaké procento byste si snad mohli přirazit pro své propagační účely.

Konečně pak pomýšlíme na to, vydati jako zvláštní číslo našeho listu krátký přehled událostí v Protektorátě od 15. března asi pod titulem: První roku Protektorátu. Snad by tato publikace mohla býti vydána tiskem ve Vašem nákladě.

Jak vidíte, nezahálíme, máme mnoho práce, ale děláme ji rádi, což je ostatně samozřejmé. Přejeme Vám mnoho zdaru a zdravíme Vás se srdečným krajanským pozdravem!

ČESKOSLOVENSKÉ ZPRÁVY 1, Rue Bourdaloue, PARIS-(9e) Tél.: TRI 72-17

lovaques
DUE, 1
12

Paris, le 24. července, 1939.

Československá Národní rada,
Chicago

Vážení krajané,

Děkujeme Vám za dopis a žádáme Vás, abyste nám laskavě zaslali v š e c h n y brožurky, které budete vydávati, jmenovitě také brožurky v řeči slovenské. Máte-li nějaké české letáčky, zašlete je také, budeme je přikládati k dopisům, jež píšeme krajanům v celé Evropě. Za zaslání knihy B. Beneše Vám děkujeme, prosíme Vás jen, abyste nám sdělili, jakou částku, resp. kolik procent Vám máme odvésti. Uvědomte si, prosím, že je politicky nesmírně důležité, aby brožurky, Vámi vydávané, byly co možná nejvíce rozšířeny po celé Evropě k čemuž se dnes hodí jedině naše zdejší organisace. Chtěli bychom v tomto směru s Vámi spolupracovati, pokud je to vůbec možno. Snad by bylo možné, abyste vydali podobné letáčky, jako jste nechali tisknout v anglickém jazyku, také v jazyku francouzském; rozšířili bychom je zde co nejvíce. Vychováváme si totiž zdejší krajany, aby každý z nich, pomocí našeho francouzského vydání, propagoval ve svém okruhu. Toho je možno využíti ve smyslu pokud možná co nejširším.

./.

Čechoslovák v Anglii — Nezávislý týdeník — The Czechoslovak in England — Independent Weekly

ZVLÁŠTNÍ VYDÁNÍ!

Ročník I. Londýn, 22. prosince 1939 Dodatek k č. 12

Britská vláda uznala
Československý národní výbor
Anglie usnadní rekonstrukci československé armády
Československé odpovědné kruhy o tomto aktu

OFFICIAL COMMUNIQUE OF THE BRITISH GOVERNMENT

On 20th December an exchange of letters took place between Lord Halifax and Dr. Edvard Beneš, former President of the Czechoslovak Republic, concerning the formation of a Czechoslovak National Committee.

In his letter Dr. Beneš notified to the Foreign Office the composition of the Committee as follows:

E. Beneš, H. Ripka,
gen. S. Ingr, J. Slávik,
S. Osuský, Msgre J. Šrámek,
E. Outrata, gen. R. Viest.

He added that this Committee would be qualified to represent the Czechoslovak peoples, and in particular, in agreement with His Majesty's Government in the United Kingdom, to make such arrangements as might be necessary in the territories under the jurisdiction of His Majesty's Government in the United Kingdom in connection with the reconstitution of the Czechoslovak Army in France.

In his answer Lord Halifax informed Dr. Beneš that His Majesty's Government in the United Kingdom took note of this communication and recognised that the Committee was qualified to represent the Czechoslovak peoples, and in particular to make arrangements concerning the Czechoslovak Army in France, as stated above. The competent departments of His Majesty's Government would be instructed to afford all requisite support to the Committee in its activities.

ÚŘEDNÍ KOMUNIKÉ BRITSKÉ VLÁDY

Dne 20. prosince byly vyměněny dopisy mezi Lordem Halifaxem a Dr. Edvardem Benešem, druhým presidentem Československé republiky, týkající se utvoření Československého národního výboru.

Dr. Beneš svým dopisem oznámil britskému zahraničnímu úřadu toto složení výboru:

E. Beneš, H. Ripka,
gen. S. Ingr, J. Slávik,
S. Osuský, Msgre J. Šrámek,
E. Outrata, gen. R. Viest.

K tomu Dr. Beneš dodal, že tento výbor bude povolán, aby zastupoval československý lid a zejména, aby v dohodě s vládou Jeho Veličenstva ve Spojeném Království učinil nutná opatření na území, jsoucím pod pravomocí vlády Jeho Veličenstva ve Spojeném Království, v souvislosti s rekonstrukcí československé armády ve Francii.

Lord Halifax ve své odpovědi informoval Dr. Edvarda Beneše, že vláda Jeho Veličenstva, ve Spojeném Království vzala na vědomí toto oznámení a uznala, že Československý národní výbor byl povolán, aby zastupoval československý lid a zejména, aby provedl opatření, týkající se československé armády ve Francii, jak výše uvedeno.

Příslušné úřady vlády Jeho Veličenstva obdrží instrukce, aby poskytly výboru veškerou nutnou podporu v jeho činnosti.

Ke komuniké britské vlády připojujeme tento komentář: [illegible]

Pokračuje tudíž naše práce zdárně a úspěšně, zvláště vzhledem k tomu, že válka se strany západních spojenců jest vedena rozhodně a důsledně, že bude vedena proti Německu až do konečného vítězství, a že my svou prací chceme k tomuto vítězství co nejvíce přispěti.

3.) Výbor jest složen z politických činitelů českých a slovenských a representuje, jak Čechy tak i Slováky; znamená tudíž znovu československou jednotu, [illegible]

4.) Velmi důležitým faktem pro nás jest uznání Čs. národního výboru britskou vládou [illegible]

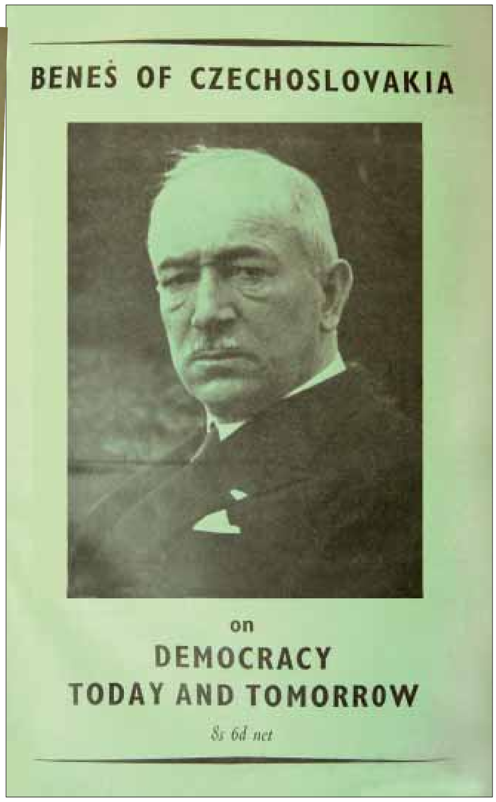

Propagační leták anglické verze knihy E. Beneše Demokracie dnes a zítra, který byl vložen do časopisu Čechoslovák.

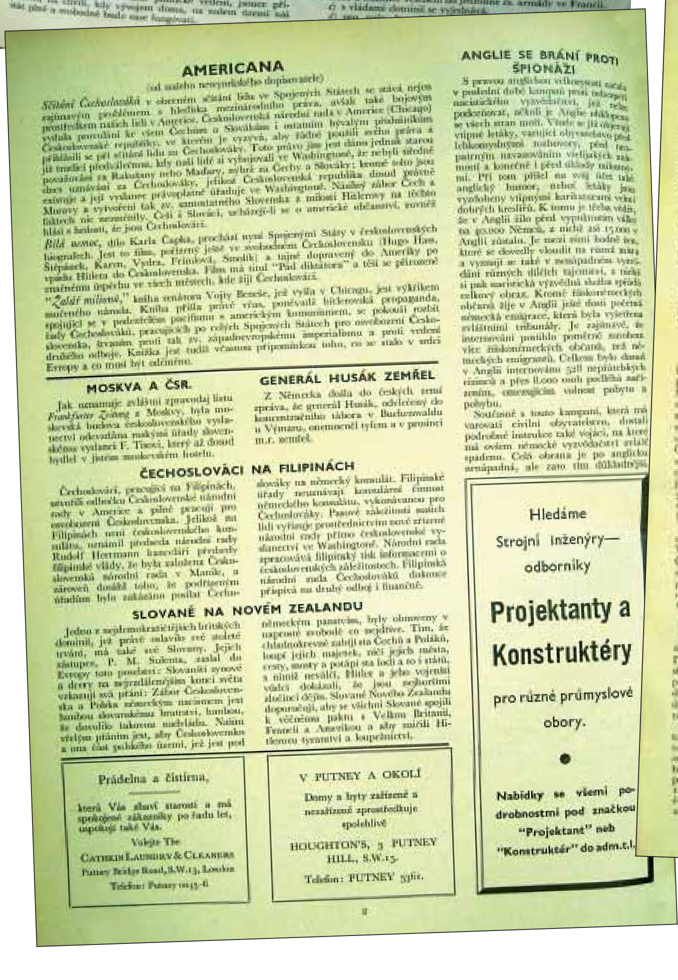

AMERICANA
(od našeho newyorského dopisovatele)

Sčítání Čechoslováků v obecném sčítání lidu ve Spojených Státech se stává nejen zajímavým problémem s hlediska mezinárodního práva, avšak také bojovým prostředkem našich lidí v Americe. Československá národní rada v Americe (Chicago) vydala provolání ke všem Čechům a Slovákům i ostatním bývalým příslušníkům Československé republiky, ve kterém je vyzývá, aby řádně použili svého práva a přihlásili se při sčítání lidu za Čechoslováky. Toto právo jim jest dáno jednak starou již tradicí předválečnou, kdy naši lidé si vybojovali ve Washingtoně, že nebyli úředně považováni za Rakušany nebo Maďary, nýbrž za Čechy a Slováky; kromě toho jsou dnes uznáváni za Čechoslováky, jelikož Československá republika dosud právně existuje a její vyslanec právoplatně úřaduje ve Washingtoně. Násilný zábor Čech a Moravy a vytvoření tak zv. samostatného Slovenska z milosti Hitlerovy na těchto faktech nic nezměnily. Češi i Slováci, ucházejí-li se o americké občanství, rovněž hlásí s hrdostí, že jsou Čechoslováci.

Bílá nemoc, dílo Karla Čapka, prochází nyní Spojenými Státy v československých biografech. Jest to film, pořízený ještě ve svobodném Československu (Hugo Haas, Štěpánek, Karen, Vydra, Frimlová, Smolík) a tajně dopravený do Ameriky po vpádu Hitlera do Československa. Film má titul "Pád diktátora" a těší se přirozeně značnému úspěchu ve všech městech, kde žijí Čechoslováci.

"*Žalář milionů*," kniha senátora Vojty Beneše, jež vyšla v Chicagu, jest výkřikem mučeného národa. Kniha přišla právě včas, poněvadž hitlerovská propaganda, spojující se v podzemním pacifismu s americkým komunismem, se pokouší rozbít řady Čechoslováků, pracujících po celých Spojených Státech pro osvobození Československa, štváním proti tak zv. západoevropskému imperialismu a proti vedení druhého odboje. Knížka jest tudíž včasnou připomínkou toho, co se stalo v srdci Evropy a co musí být odčiněno.

MOSKVA A ČSR.

Jak oznamuje zvláštní zpravodaj listu *Frankfurter Zeitung* z Moskvy, byla moskevská budova československého vyslanectví odevzdána nyní úřady slovenskému vyslanci F. Tisovi, který až dosud bydlel v jistém moskevském hotelu.

GENERÁL HUSÁK ZEMŘEL

Z Německa došla do českých zemí zpráva, že generál Husák, odvlečený do koncentračního tábora v Buchenwaldu u Výmaru, onemocněl tyfem a v prosinci m.r. zemřel.

ČECHOSLOVÁCI NA FILIPINÁCH

Čechoslováci, pracující na Filipinách, utvořili odbočku Československé národní rady v Americe a plně pracují pro osvobození Československa. Jelikož na Filipinách není československého konsulátu, oznámil předseda národní rady Rudolf Herrmann kanceláři předsedy filipinské vlády, že byla založena Československá národní rada v Manile, a zároveň docílil toho, že podřízeným úřadům bylo zakázáno posílat Čechoslováky na německý konsulát. Filipinské úřady neuznávají konsulární činnost německého konsulátu, vykonávanou pro Čechoslováky. Pasové záležitosti našich lidí vyřizuje prostřednictvím nově zřízené národní rady přímo československé vyslanectví ve Washingtoně. Národní rada zpracovává filipinský tisk informacemi o československých záležitostech. Filipinská národní rada Čechoslováků dokonce přispívá na druhý odboj i finančně.

SLOVANÉ NA NOVÉM ZEALANDU

Jedno z nejdemokratičtějších britských dominií, jež právě oslavilo své stoleté trvání, má také své Slovany. Jejich zástupce, P. M. Sulenta, zaslal do Evropy toto poselství: Slovanští synové a dcery na nejvzdálenějším konci světa vzkazují svá přání: Zábor Československa a Polska německým nacismem jest hanbou slovanskému bratrství, hanbou, že dovolilo takovou nadvládu. Naším vřelým přáním jest, aby Československo a ona část polského území, jež jest pod německým panstvím, byly obnoveny v naprosté svobodě co nejdříve. Tím, že chladnokrevně zabíjí sta Čechů a Poláků, loupí jejich majetek, ničí jejich města, cesty, mosty a potápí sta lodí a to i států, s nimiž neválčí, Hitler a jeho vojenští vůdci dokázali, že jsou nejhoršími zločinci dějin. Slované Nového Zealandu doporučují, aby se všichni Slované spojili k věčnému paktu s Velkou Britanií, Francií a Amerikou a aby zničili Hitlerovu tyranství a loupežnictví.

ANGLIE SE BRÁNÍ PROTI ŠPIONÁŽI

S pravou anglickou velkorysostí začala v poslední době kampaň proti nebezpečí nacistického vyzvědačství, jež nelze podceňovat, neboť je Anglie obklopena se všech stran moři. [illegible] Při tom přišel na svůj účet také anglický humor, neboť letáky jsou vyzdobeny vtipnými karikaturami velmi dobrých kreslířů. K tomu je třeba věděti, že v Anglii žilo před vypuknutím války na 40.000 Němců, z nichž asi 15.000 v Anglii zůstalo. [illegible] Je zajímavé, že internování postihlo poměrně mnohem více nikoliv nacistických občanů, než německých emigrantů. Celkem bylo dosud v Anglii internováno 528 nepřátelských cizinců a přes 11.000 osob podléhá nařízením, omezujícím volnost pobytu a pohybu.

Současně s touto kampaní, která má varovati civilní obyvatelstvo, dostali podrobné instrukce také vojáci, na které má ovšem německé vyzvědačství zvláště spadeno. Celá obrana je po anglicku nenápadná, ale zato tím důkladnější.

Prádelna a čistírna,
která Vás zbaví starostí a má spokojené zákazníky po řadu let, uspokojí také Vás.
Volejte The
Catherin Laundry & Cleaners
Putney Bridge Road, S.W.15, London
Telefon: Putney [illegible]

V PUTNEY A OKOLÍ
Domy a byty zařízené a nezařízené zprostředkuje spolehlivě
HOUGHTON'S, 3 PUTNEY HILL, S.W.15.
Telefon: PUTNEY 5361.

Hledáme
Strojní inženýry—odborníky
Projektanty a Konstruktéry
pro různé průmyslové obory.
●
Nabídky se všemi podrobnostmi pod značkou "Projektant" neb "Konstruktér" do adm. t. l.

8

ČESKOSLOVENSKO NA VÝSTAVĚ V NEW YORKU
Československý pavilon znovu otevřen a rozšířen
(Od našeho newyorského dopisovatele)

[illegible]

TRUTH PREVAILS

Československé Chicago zůstane věrno

Devadesáté narozeniny T. G. Masaryka byly předmětem mohutných a uplánovaných projevů a manifestací všech Čechů a Slováků ve Spojených Státech pro osvobození staré vlasti od Hitlerovy nadvlády. [illegible]

"Druhý odboj" v Číně

[illegible]

ČECHOSLOVÁCI V INDII

Ze všech míst na světě, kde žijí a pracují Čechoslováci, docházejí zprávy o tom, jak se organisují v boji za osvobození Československa. [illegible]

Čs. kroužek v Johannesburgu

[illegible]

Odbojové hnutí v Uruguayi

[illegible]

Vojna

[illegible]

7

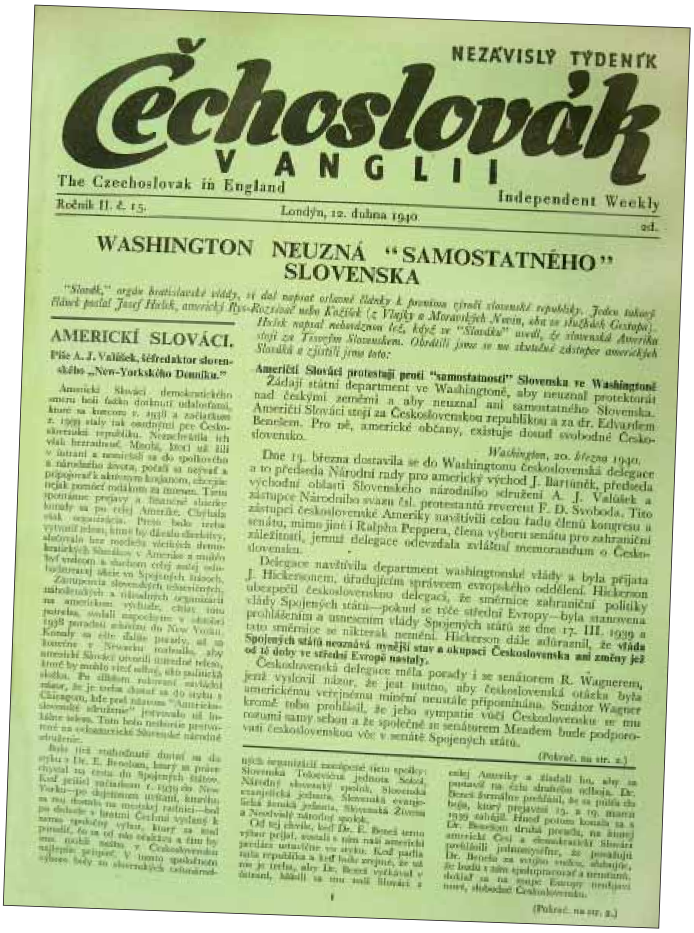

NEZÁVISLÝ TÝDENÍK

Čechoslovák v Anglii

The Czechoslovak in England — Independent Weekly

Ročník II. č. 15. Londýn, 12. dubna 1940 2d.

WASHINGTON NEUZNÁ „SAMOSTATNÉHO" SLOVENSKA

AMERICKÍ SLOVÁCI.

Píše A. J. Valíšek, šéfredaktor slovenského „New-Yorkského Denníku."

Američtí Slováci protestují proti "samostatnosti" Slovenska ve Washingtoně

(Pokrač. na str. 2.)

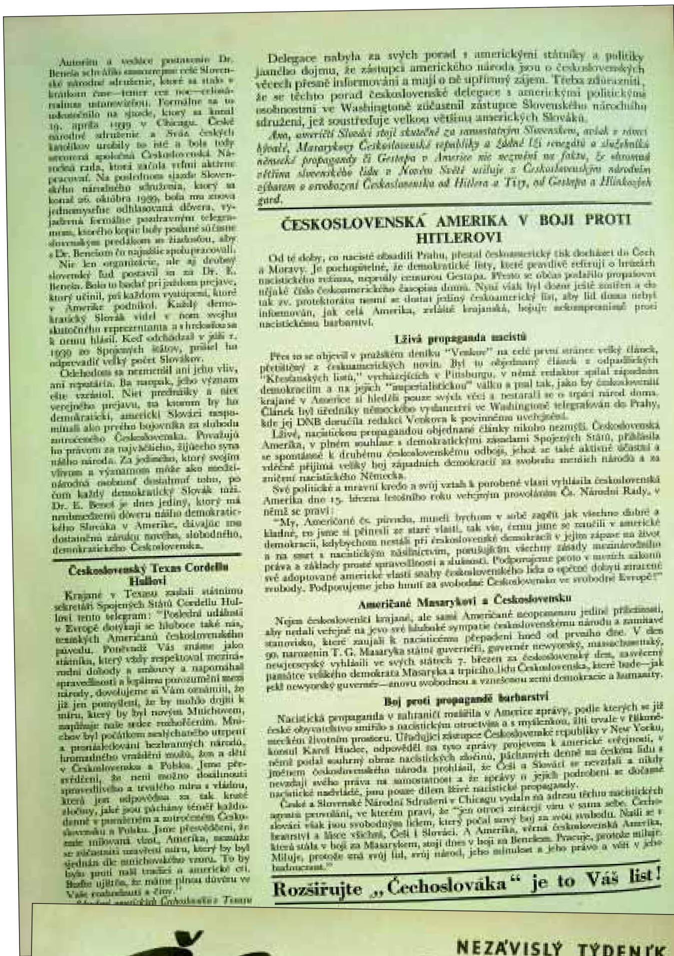

ČESKOSLOVENSKÁ AMERIKA V BOJI PROTI HITLEROVI

Lživá propaganda nacistů

Američané Masarykovi a Československu

Boj proti propagandě barbarství

Československý Texas Cordellu Hullovi

Rozšiřujte „Čechoslováka" je to Váš list!

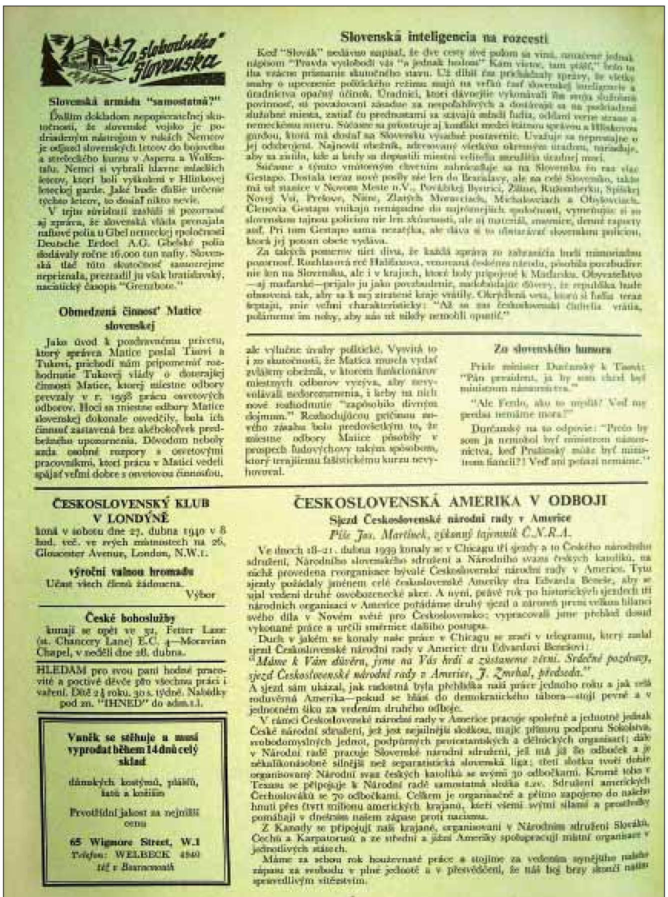

Za slobodného Slovenska

Slovenská armáda "samostatná?"

Obmedzená činnosť Matice slovenskej

Slovenská inteligencia na rozcestí

Za slovenského humora

ČESKOSLOVENSKÝ KLUB V LONDÝNĚ

výroční valnou hromadu

České bohoslužby

ČESKOSLOVENSKÁ AMERIKA V ODBOJI

Sjezd Československé národní rady v Americe

Píše Jos. Martínek, výkonný tajemník Č.N.R.A.

Vaněk se stěhuje a musí vyprodat během 14 dnů celý sklad

65 Wigmore Street, W.1

NEZÁVISLÝ TÝDENÍK

Čechoslovák v Anglii

The Czechoslovak in England — Independent Weekly

Ročník II. č. 21. Londýn, 24. května 1940 2d.

VÁLEČNÝ VÝVOJ A PERSPEKTIVY

MEDAILE DRUHÉHO ODBOJE

Čechoslováci v Americe použili všech prostředků k mobilisaci sil Čechů, Slováků a jejich přátel k boji proti hitlerismu. Krátce po 15. březnu 1939 vydali medaili druhého odboje, kterou pořídil známý výtvarník, Štefaníkův příbuzný. Medaile měla ohromný úspěch ve Spojených Státech a na své propagační cestě zašla do všech koutů světa, hlásajíc dočasné otroctví československého národa.

(Pokrač. na str. 2)

Čechoslovák V ANGLII
NEZÁVISLÝ TÝDENÍK
The Czechoslovak in England — Independent Weekly
3 HAZLEWELL ROAD
LONDON, S.W.15
Telephone PUTNEY 2334

MAY 6 1940

Londýn, 22.4.1940.

Pan
Josef Martinek,
výkonný tajemník Č.R.N.A.
2608 So.Central Park Avenue
Chicago, Ill.

Milý příteli,

použili jsme Vašeho listu z 11.dubna t.r. a přilože… materiálu pro článek. Provedl jsem některé ryze formální změny za které se dodatečně omlouvám, jež však naprosto nic nezměnily na duchu článku a informací, které jste nám zasla… Snad si všimáte, že velmi pečlivě podtrháváme vše, co kloudné… dostaneme z Ameriky a věnujeme americkým záležitostem úmyslně dostatek místa, třebaže ho máme málo. Máte-li tu a t… chuť něco napsat, nezapomeňte na nás – a nezapomeňte při tom doporučit "Čechoslováka" kdykoliv a kdekoliv můžete.

S upřímnými pozdravy, Váš
[podpis]

…snaží síly před rozhodujícím úderem, jakým se může pochlubit britský lid. Tato armáda klidu a chladné odhodlanosti má kromě dostatečných zásob zbraní, střeliva a potravin také neobyčejnou morálku a neotřesitelné přesvědčení, že tuto válku vyhraje, kdyby to mělo trvat deset let.

Pohlédneme-li na situaci s hlediska mezinárodního komentáře, …

Práce před Hitlerovým velkým ohlášením jsou otevřeny nové možnosti vývoje mezinárodní politiky, …

Jest ovšem několik "weak spots" této světové války proti Hitlerovi a fašismu; …

Máme před sebou dva rozhodující měsíce. …

Ta.

Dr. Eugen Steiner hledá Kláru a Alžbětu Michalovy. Adresu zašlete adm. t. l.

ANGLIE

Na naší kolej …

Po 14 dnech jsme konečně v anglickém přístavu. …

"Pasy, prosím. Tak. A teď mi, prosím, ukažte dokumenty. All right, … Jste volní…"

Vojáci z Jižních "Ajáků" …

P. SZ. prosí své přátele, aby udali adresy do adm. t. l. pod zn.: "Plans Alsunno 21 E."

Vojín Pavel Altschul nechť zašle okamžitě svou adresu adm. t. l. Zn.: J.L.H.

Knihy, letáky, pohlednice II. odboje

O vývoji našeho druhého boje za svobodu a o výsledcích tohoto boje se nejspolehlivěji dovíte z literatury, kterou jsme sami vydali, nebo máme na skladě. Objednejte si potřebný anglický materiál pro svou vlastní práci v anglickém prostředí! Opatřte si československé propagační pohlednice a náš nový leták s mapou, bojující proti mnichovské dohodě a za svobodné Československo. Dodáváme ze skladu:

Dr. Edvard Beneš, druhý president ČSR a předseda Československého národního výboru:
1) Pravda vítězí (programová řeč k legionářům v Chicagu) cena 3d.
2) Democracy today and tomorrow, cena 7/6.
3) My Fears and my Hopes (projev v Cardiffu), cena 2d.
4) Building a New Europe (s předmluvou spisovatele H. G. Wellse) projev, cena 3d.
5) Nazi Barbarism in Czechoslovakia, cena 6d.

G. F. Lias: Beneš of Czechoslovakia, cena 8/6.
G. H. Roberts: Ex-President Beneš, cena 6d.
Dr. Ripka: Munich, before and after, cena 3/4.
R. Birley: Czechoslovakia, cena 3d.
Friends of Europe: A free Czechoslovakia and a free Germany in a free Europe (projevy dr. Ed. Beneše a Jana Masaryka), cena 3d.
E. Beneš: Věrni zůstaneme (první česká kniha o krisi 1938 a o druhém odboji) cena 1/6.
E. Beneš: Czechoslovakia, its Sacrifice and Future (upravený a doplněný překlad knížky "Věrni zůstaneme") cena 1/6.
Dr. Jaroslav Stránský: Munich, Europe's fateful mistake—leták s mapou, výborná propagační pomůcka! Cena 2d.

Kupte svým anglickým přátelům:

Revoluční medaile "Czechoslovakia will be free again," cena 7/6.
10 druhů propagačních pohlednic—kus 1d. Velký státní znak Československé Republiky—cena 2/6, portrét presidenta TGM—cena 1od., portrét druhého presidenta dr. Ed. Beneše—zatím v pohlednicích.

Připravujeme:

Dean of Chichester (význačný představitel anglikánské církve) The Spirit of Czechoslovakia.
Československo v anglické literatuře—Přesný seznam všech knih, vydaných v Anglii od počátku r. 1938 do dneška, jednajících přímo, nebo nepřímo o Československu a o střední Evropě. Seznam jest opatřen krátkým obsahem každé knihy a podává přesný obraz anglického veřejného mínění o nás od počátku krise až do dneška. Nezbytná pomůcka k poznání našeho postavení ve Velké Británii. Cena 9d.
Domů . . . sbírka československé poesie současných básníků i starší generace. Cena 1/-, na ručním papíře 1/6.

Při objednávkách do 6d se počítá poštovné

Objednejte rychle, než dojde zásoba

Některé kusy budou zanedlouho unikáty!

16

Čechoslovák

NEZÁVISLÝ TÝDENÍK
The Czechoslovak — Independent Weekly
Ročník II. č. 30. — Londýn, 26. července 1940 — 2d.

ČESKOSLOVENSKÁ VLÁDA V LONDÝNĚ

Britská vláda uznala prozatímní československou vládu. Dr. EDVARD BENEŠ, president Československé republiky, jmenoval Msgr. JANA ŠRÁMKA ministerským předsedou. Divisní generál SERGĚJ INGR ministrem války. Vyslanec JAN MASARYK ministrem zahraničních věcí.

Celkem je 12 členů prozatímní vlády. Přísaha členů vlády a první ministerská rada se konaly v sídle bývalého Československého národního výboru v Park Street v Londýně.

V minulých dnech byly vyměněny dopisy mezi Lordem Halifaxem a dr. Edvardem Benešem za Československý národní výbor, týkající se uznání prozatímní československé vlády. Výsledkem těchto sdělení bylo, že dr. Beneš informoval Lorda Halifaxe o složení prozatímní československé vlády, v níž k dosavadním členům Československého národního výboru přistoupilo několik nových členů a požádal vládu Jeho Veličenstva o uznání nově utvořené prozatímní československé vlády.

Toto uznání bylo provedeno dne 21. července dopisem Lorda Halifaxe dr. Benešovi, v němž se praví:

"Výsledkem k výměně názorů, která byla mezi námi učiněna, mám tu čest informovat Vás, že v odpověď na žádost Československého národního výboru vláda Jeho Veličenstva ve Spojeném Království s radostí uznává prozatímní československou vládu, utvořenou Československým národním výborem v této zemi a navazuje s ní styky. Vláda Jeho Veličenstva ráda projedná se zástupci prozatímní vlády jiné otázky, jež vyplývají z tohoto uznání a jež mají být vyřízeny.

1

ČESKOSLOVENSKÁ VLÁDA

MONSIGNOR JAN ŠRÁMEK
MINISTERSKÝ PŘEDSEDA

Monsignor Jan Šrámek, 70letý papežský protonotář, představitel československé strany lidové. Od roku 1921 člen téměř všech československých vlád, buď jako ministr nebo jako zástupce min. předsedy.
Generál Sergěj Ingr, vrchní velitel čs. armády, který řídil evakuaci čs. vojska z Francie.
Jan Masaryk, ve Velké Británii velmi dobře známý čs. vyslanec v Londýně. Syn presidenta-Osvoboditele T. G. Masaryka.
Dr. Eduard Outrata, bývalý generální ředitel brněnské zbrojovky.
Dr. Juraj Slávik, slovenský politik, bývalý minister vnitra, od roku 1935 čs. vyslanec ve Varšavě.
František Němec, soc. dem. poslanec a vůdce Unie železničářů. Uprchl do Francie, kde vstoupil s hodností desátníka do čs. armády.
Ing. Jaromír Nečas, soc. dem. politik, odborník v sociálně-politických otázkách. Až do svého útěku z Prahy zastával důležitý úřad předsedy Cenového kontrol. úřadu.
Dr. Ladislav Feierabend, odborník v problémech mezinárodně-zemědělských, bývalý ministr české protektorátní vlády.
Dr. Štefan Osuský, po 20 let čs. diplomatický zástupce v Paříži. Účastnil se prvého odboje v Americe kde organisoval Slováky.
Generál Rudolf Viest, velitel první čs. divise ve Francii. "Až do dne, kdy opustil Slovensko a připojil se k zahraničnímu odboji, vedenému Dr. Ed. Benešem, gen. inspektor armády" samostatného Slovenska.
Dr. Hubert Ripka, čelný novinář a publicista, autor mnoha knih o střední Evropě.
Ján Bečko, vůdce slovenských horníků, od roku 1920 soc. dem. poslanec.

ČESKOSLOVENSKÉMU NÁRODU

Československá vláda mezinárodně uznána. Mezinárodní status Československé republiky. Československá vlajka opět pravoplatně vlaje v celém světě.

Dne 24. července promluvil v čs. rozhlasu z Londýna k československému národu president dr. Edvard Beneš:

Drazí spoluobčané!

Jako president Československé Republiky obracím se na vás dnes s tímto poselstvím:

První etapa našeho boje o osvobození je ukončena. Když po Mnichovu dne 5. října 1938 jsem se s vámi dočasně loučil, řekl jsem vám, že kapitola našeho národního života je na chvíli uzavřena, že však budoucnost národa skrývá nám v sobě naši zlepšení, že pracovat dál a že celý stroj zase bohatě vyvrátí. Než jsem odešel z domova, přinucen naším nepřátelským sousedem bezprávně a násilím k tomu, co se stalo, dohodl jsem se s řadou spolubojovníků, jak se máme připravit k dalšímu boji o svou republiku. Čekal jsem s určitostí válku velmi brzo, a učinil jsem k tomu přípravy ještě v Praze i v Londýně před svým odjezdem do Ameriky a pokračoval jsem v nich pak i v Americe i po svém návratu opět v Londýně.

Hned po 15. březnu 1939 vystoupil jsem společně s přáteli a spolupracovníky veřejně a začali jsme organisovat druhý odboj. Připravovali jsme svou armádu, svou propagandu a celé naše své státní ústrojí, a organisovali své diplomatické a konsulární úřady. Měli jsme obtíže, měli jsme překážky, měli jsme také spory—ale to všecko nemohlo zastavit náš svatý boj.

A tak jsme došli ke konci dnešní první etapy, etapy podstatné a význačné: **Je znovu mezinárodně uznána naše nová vláda, je znovu uznán mezinárodní status Československé Republiky, znovu vlaje právoplatně naše státní vlajka v celém světě.**

Neuznavše Mnichova a všeho toho, co přivodil, hájili jsme a hájíme zásadu, že Československá Republika, republika Masarykova, žila a existovala i po Mnichově dál. Celá naše právní soustava mezinárodně-právně a politicky tudíž pokračuje: pro nás právně není mého odchodu z úřadu a vlasti, pro nás právně není rozbití republiky, právně a politicky neexistuje pro nás nic, co provedl násilnický nacism u nás po 15. březnu 1939.

Prohlašuji slavnostně tyto naše politické a právní zásady a zdůrazňuji, že platí pro nás všecky zde a platí pro všecky příslušníky našeho státu i našeho národa, pro Čechy, Slováky, Němce i Karpatorusy, i ostatní u nás doma. Prohlašuji dále za neexistující a za bezprávné všecko to, k čemu jste byli od Mnichova nezákonně a nesčetně přinuceni. Buďte si všichni vědomi také toho, že i to, co z vaší vlastní správy a vlády zůstalo, že to je v rukou nepřítele, musí poslouchat Gestapo a cizích vládců, nemá své vůle a nemá své vlastní moci.

Vy však nepodléháte žádnému Führerovi nebo Protektorovi. Nejste vázáni žádnými sliby, závazky a přísahami, jež na Vás byly vynuceny. Každý z Vás, opakuji: každý úředník, funkcionář státní, samosprávný i jiný, každý voják, četník, policista, státní i soukromý zaměstnanec, každý

3

(Pokrač. na str. 4.)

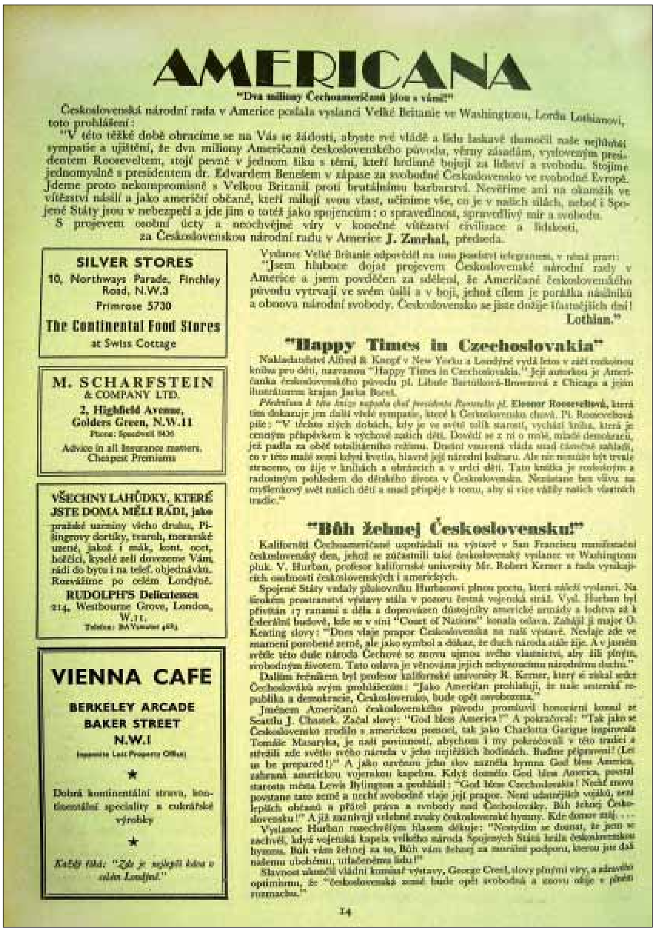

AMERICANA

"Dva miliony Čechoameričanů jdou s vámi!"

Československá národní rada v Americe poslala vyslanci Velké Británie ve Washingtonu, Lordu Lothianovi, toto prohlášení:

"V této těžké době obracíme se na Vás se žádostí, abyste své vládě a lidu laskavě tlumočil naše nejhlubší sympatie a ujištění, že dva miliony Američanů československého původu, věrny zásadám, vysloveným presidentem Rooseveltem, stojí pevně v jednom šiku s těmi, kteří hrdinně bojují za lidství a svobodu. Stojíme jednomyslně s presidentem dr. Edvardem Benešem v zápase za svobodné Československo ve svobodné Evropě. Jdeme proto nekompromisně s Velkou Británií proti brutálnímu barbarství. Nevěříme ani na okamžik ve vítězství násilí a jako američtí občané, kteří milují svou vlast, učiníme vše, co je v našich silách, neboť i Spojené Státy jsou v nebezpečí a jde jim o totéž jako spojencům: o spravedlnost, spravedlivý mír a svobodu.

S projevem osobní úcty a neochvějné víry v konečné vítězství civilisace a lidskosti,
za Československou národní radu v Americe **J. Zmrhal**, předseda.

SILVER STORES
10, Northways Parade, Finchley Road, N.W.3
Primrose 5730
The Continental Food Stores
at Swiss Cottage

M. SCHARFSTEIN & COMPANY LTD.
2, Highfield Avenue, Golders Green, N.W.11
Phone: Speedwell 9436
Advice in all Insurance matters. Cheapest Premiums

VŠECHNY LAHŮDKY, KTERÉ JSTE DOMA MĚLI RÁDI, jako pražské uzeniny všeho druhu, Pišingrovy dortíky, tvaroh, moravské uzené, jakož i mák, kont. ocet, bořčici, kyselé zelí dovezeme Vám rádi do bytu i na telef. objednávku. Rozvážíme po celém Londýně.
RUDOLPH'S Delicatessen
214, Westbourne Grove, London, W.11.
Telefon: BAYswater 4683

VIENNA CAFE
BERKELEY ARCADE
BAKER STREET
N.W.1
(opposite Lost Property Office)
★
Dobrá kontinentální strava, kontinentální speciality a cukrářské výrobky
★
Každý říká: "Zde je nejlepší káva v celém Londýně."

Vyslanec Velké Británie odpověděl na tento [illegible] telegramem, v němž praví:
"Jsem hluboce dojat projevem Československé národní rady v Americe a jsem povděčen za sdělení, že Američané československého původu vytrvají ve svém úsilí a v boji, jehož cílem je porážka násilníků a obnova národní svobody. Československo se jistě dožije šťastnějších dní!
Lothian."

"Happy Times in Czechoslovakia"

Nakladatelství Alfred & Knopf v New Yorku a Londýně vydá letos v září rozkošnou knihu pro děti, nazvanou "Happy Times in Czechoslovakia." Její autorkou je Američanka československého původu pl. Libuše Bartůšková-Brownová z Chicaga a jejím ilustrátorem krajan Jarka Bureš.

Předmluvu k této knize napsala choť presidenta Roosevelta pí. **Eleonor Rooseveltová**, která tím dokazuje jen další vřelé sympatie, které k Československu chová. Pí. Rooseveltová píše: "V těchto zlých dobách, kdy je ve světě tolik starostí, vychází kniha, která je cenným příspěvkem k výchově našich dětí. Dovídí se z ní o malé, mladé demokracii, jež padla za oběť totalitárního režimu. Dnešní vnucená vláda snad částečně zahladí, co v této malé zemi kdysi kvetlo, hlavně její národní kulturu. Ale nic nemůže být trvale ztraceno, co žije v knihách a obrázcích a v srdci dětí. Tato knížka je rozkošným a radostným pohledem do dětského života v Československu. Nezůstane bez vlivu na myšlenkový svět našich dětí a snad přispěje k tomu, aby si více vážily našich vlastních tradic."

"Bůh žehnej Československu!"

Kalifornští Čechoameričané uspořádali na výstavě v San Franciscu manifestační československý den, jehož se zúčastnili také československý vyslanec ve Washingtonu pluk. V. Hurban, profesor kalifornské university Mr. Robert Kerner a řada vynikajících osobností československých i amerických.

Spojené Státy vzdaly plukovníku Hurbanovi plnou poctu, která náleží vyslanci. Na širokém prostranství výstavy stála v pozoru čestná vojenská stráž. Vysl. Hurban byl přivítán 17 ranami z děla a doprovázen důstojníky americké armády a loďstva až k federální budově, kde se v síni "Court of Nations" konala oslava. Zahájil ji major O. Keating slovy: "Dnes vlaje prapor Československa na naší výstavě. Nevlaje zde ve znamení porobené země, ale jako symbol a důkaz, že duch národa stále žije. A v jasném světle této duše národa Čechové se znovu ujmou svého vlastnictví, aby žili plným, svobodným životem. Tato oslava je věnována jejich nehynoucímu národnímu duchu."

Dalším řečníkem byl profesor kalifornské university R. Kerner, který si získal srdce Čechoslováků svým prohlášením: "Jako Američan prohlašuji, že naše sesterská republika a demokracie, Československo, bude opět osvobozena."

Jménem Američanů československého původu promluvil honorární konsul ze Seattlu J. Chaseck. Začal slovy: "God bless America!" A pokračoval: "Tak jako se Československo zrodilo s americkou pomocí, tak jako Charlotta Garigue inspirovala Tomáše Masaryka, je naší povinností, abychom i my pokračovali v této tradici a střežili zde světlo svého národa v jeho nejtěžších hodinách. Buďme připraveni! (Let us be prepared!)" A jako ozvěnou jeho slov zazněla hymna God bless America, zahraná americkou vojenskou kapelou. Když dozněla God bless America, povstal starosta města Lewis Bylington a prohlásil: "God bless Czechoslovakia! Nechť znovu povstane tato země a nechť svobodně vlaje její prapor. Není udatnějších vojáků, není lepších občanů a přátel práva a svobody nad Čechoslováky. Bůh žehnej Československu!" A již zaznívají velebné zvuky československé hymny. Kde domov můj . . .

Vyslanec Hurban rozechvělým hlasem děkuje: "Nestydím se doznat, že jsem se zachvěl, když vojenská kapela velkého národa Spojených Států hrála československou hymnu. Bůh vám žehnej za to, Bůh vám žehnej za morální podporu, kterou jste dali našemu ubohému, utlačenému lidu!"

Slavnost ukončil vládní komisař výstavy, George Creel, slovy plnými víry, a zdravého optimismu, že "československá země bude opět svobodná a znovu ožije v plném rozmachu."

14

—AMERICANA—

Svatováclavské oslavy v Chicagu

V sobotu 28. září celá krajanská Amerika vzpomněla památky patrona české země knížete Václava a vroucně se pomodlila „Nedej zahynouti nám ni budoucím".

Krajané v Chicagu uspořádali v neděli 29. září velkou manifestaci a naše katolická organisace v Chicagu vyhlásila „Den českých katolíků", kterého se zúčastnil i chicagský arcibiskup, J. M. Samuel Stritch a opat Prokop Neužil. Den českých katolíků byl rozdělen na dvě části: na ranní nebo-li církevní, kdy byla v chrámu Svatoprokopském sloužena pontifikální mše a na část odpolední, která byla vyplněna občanskou slavností.

Československo-americká občanská liga

Již přes deset let existuje v Americe Občanská liga československo-americká, která v dobách míru spolupracovala na utužení přátelských vztahů česko-amerických. V osudných dobách posledních tří roků, kdy tragické události vzrušovaly svět, činnost této organisace pomalu ochabovala, až téměř utuchla. Nyní naši krajané se rozhodli, že opět její činnost obnoví, neboť je to jediná politická organisace Čechoslováků a Američanů v USA a svou činností může velmi dobře podpořit národní práci našich sdružení a ostatních krajanských organisací. Proto svolali do New Yorku poradní schůzi Česko-americké občanské ligy, na které si načrtli první body nové společné práce. Sám president Roosevelt a kandidát na úřad guvernéra státu New York poslali této poradní schůzi své přípisy.

Newyorská knihovna sbírá dopisy z Evropy

Protože dnešní události budou jednou z nejzajímavějších kapitol světových dějin, veřejná newyorská knihovna se rozhodla sbírat již nyní dokumentární materiál a žádá každého, kdo dostal v posledních dvou letech nějaký dopis z Evropy, aby jej daroval knihovně k vědeckým účelům. Přijímá všechny dopisy bez ohledu na to, v jaké řeči jsou psány, i dopisy, ve kterých se jedná pouze o otázkách rodinných, protože i z většiny na pohled bezvýznamných je možno udělat si obraz o současných poměrech. Dopisy přijímá Director of the New York Library, 476 Fifth Avenue, New York City, USA.

„V Anglii se rozhoduje o nás!"

Známý spisovatel Robert E. Sherwood prohlásil v americkém rozhlase: „My Američané si začínáme rychle uvědomovat skutečnost, že jsme ve válce, neboť Hitler a jeho spojenci vedou válku proti všem lidem, kteří věří ve svobodu, demokracii a spravedlnost. A velká většina Američanů dobře ví, že budoucnost naší svobody a naší demokracie se rozhoduje v těchto dnech v bitvě o Anglii.

Mám proto, abych před celým světem prohlásil, že duch naší země není vyjádřen Lindberghem nebo nějakým jiným Hitlerovým agentem. Není vyjádřen popletenými isolacionisty, kteří myslí, že Pacifik a Atlantik jsou stejně široké jako byly tehdy, když se cestovalo v plachetnicích. Duch naší země je věrně a výmluvně vyjádřen presidentem Rooseveltem i republikánským kandidátem Willkiem . . ."

Stop Hitler now!

Výbor na obranu Ameriky pomocí spojencům uspořádal v New Yorku na Manhattan Beach velkou veřejnou schůzi pod heslem „Stop Hitler now!" Mluvila na ní také matka presidenta Roosevelta, paní Kermit Rooseveltová, která prohlásila, že britské námořnictvo tvoří první obrannou linii Ameriky a že čím dříve každý Američan pochopí, že Velká Británie bojuje zápas Ameriky, tím dříve bude učiněn konec válečným hrůzám.

Hušek nepochodil

[illegible]

New York proti Neurathovi

[illegible]

—dl—

„Ale nyní stojíme na prahu nového údobí lidských dějin. Myslící a mravně odpovědný člověk cítí tuto situaci jasně. Nejde jenom o svobodu a samostatnost Československé republiky. Jde o mnohem více. Jde o svobodu a lidskost, o nejvyšší křesťanský ideál lidské vzdělanosti vůbec."
Prof. J. L. Hromádka na schůzi krajanů v Chicagu.

Americká ambulancia pre naše vojsko už došla

Po tieto dni došla do Anglie zo Spojených štátov ambulancia (auto), ktorú našej armáde venovala Československá národná rada v Chicagu. Je to vozidlo ambulancia, vybavená nielen liekmi, ale i úplným zariadením pre operácie, obväzovým materiálom a pod., kompletne zariadená pre vojenské potreby. V najbližších dňoch má byť už odovzdaná I. čs. brigáde v Anglii. Bude pre nich aj dôkazom, že ich úsilie o oslobodenie našej vlasti so sympatiami sledujú aj československí Američania.

Nový typ amerických válečných lodí

Department námořnictví zahájil konstrukci nového typu válečné lodi. Bude to těžký křižník o 13.000 tunách a má být vyzbrojen děly o ráži 8 palců. Budou to největší válečné lodi toho druhu v Americe vystavěné a mají tvořit hlavní jednotky chystaného loďstva pro Atlantik. Až dosud se stavěly americké křižníky ve dvou typech: lehký o 8.000 tunách a těžký o 10.000 a děla byla šestipalcová.

Míra Liškutín má v redakci dopis z Ameriky

St. James's Secretarial College
The most comprehensive training for the secretarial profession
Prospectus and particulars from:
THE SECRETARY
34 GROSVENOR PLACE, S.W.1
Phone: SLOANE 7798
also at Chedington Court, Misterton, Somerset

KUPUJEME KLENOTY ZA HOTOVÉ

Zlato, klenoty, hodinky a stříbro kupujeme za hotové v každém množství.

Zásilky klenotů poštou doporučeně vyřizujeme obratem; zašleme hotovost anebo nabídku.

Posloužíme Vám s radostí.

Máme velký výběr jakostních klenotů na prodej z druhé ruky. — Správky hodin všech druhů, klenotů a stříbra provádějí naši prvotřídní odborníci.

Sanford Bros.
327 OXFORD ST., W.1
Mayfair 6848
and at 3 Holborn Bars, E.C.1

11

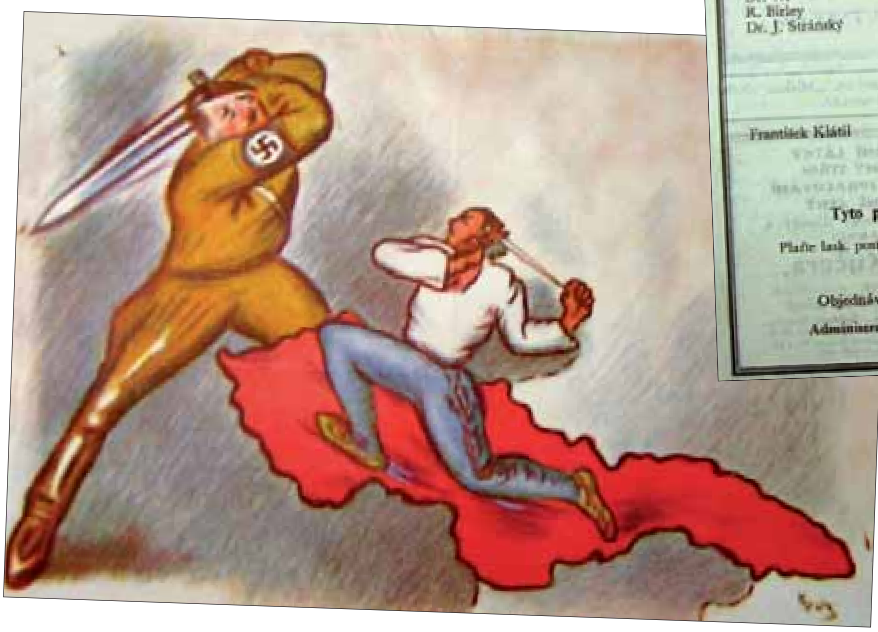

Literatura druhého odboje

Objednejte ihned u administrace t. l. pokud stačí zásoby našeho skladu.

	Vojáci Československé republiky	3d.
Dr. E. Beneš	Nazi Barbarism in Czechoslovakia	6d.
"	Democracy Today and Tomorrow	7/6
"	Našim domů (proslov)	3d.
Dr. E. Beneš a R. Bechyně	Náš boj o osvobození republiky	9d.
B. Beneš	Czechoslovakia, Its Sacrifice and Future	1/-
Dr. W.	German Cultural Oppression in Czechoslovakia	6d.
R. Birley	Czechoslovakia	3d.
Dr. J. Stránský	Munich, Europe's Fateful Mistake	1d.
	Sedmdesát let Magra dra Šrámka	1/6
	Sbírka básní „Domů"	1/-
	Mluvnice „Vojáci, učte se anglicky"	6d.
	Ročenka „Svobodné Československo ve svobodné Evropě"	1/-
	Sbírka básní Bezručových	2/6
František Klátil	Příloha obžalovacího spisu, básně	2/6
	Francie, červen 1940	1/-
	T. G. M. druhému odboji (dosud v tisku)	1/-
	Pohlednice po	1d. a 2d.

Tyto publikace budou míti velkou památkovou hodnotu.

Plaťte lask. postal orderem anebo ve známkách zároveň s objednávkou a přiložte poštovné 6d.

Objednávky převyšující sh 4/- vyřizujeme bez přirážky poštovného.

Administrace „Čechoslováka", 54, Keswick Road, London, S.W.15.

CARTE POSTALE

SBOROV DO ČSL. VOJSKA VE FRANCII
Září-Říjen
1939

NOUVELLES TCHÉCOSLOVAQUES
ČESKOSLOVENSKÉ ZPRÁVY
1, RUE BOURDALOUE — PARIS - 9e

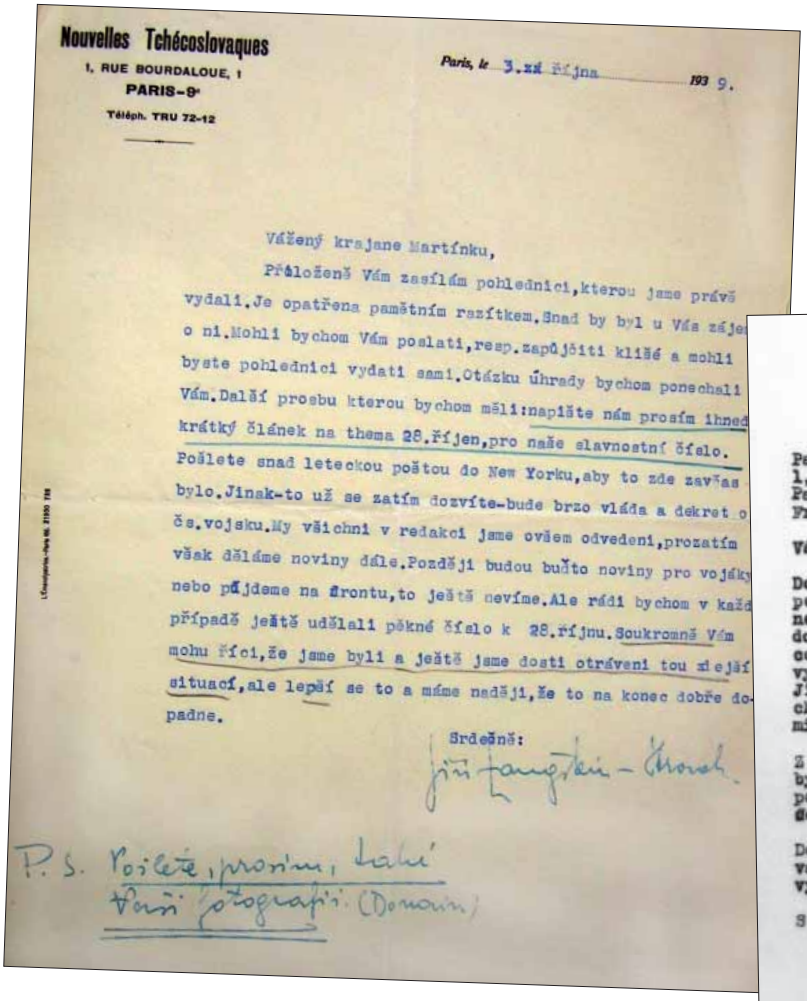
Nouvelles Tchécoslovaques
1, RUE BOURDALOUE, 1
PARIS-9e
Téléph. TRU 72-12

Paris, le 3.XII Října 1939.

Vážený krajane Martínku,

Přiloženě Vám zasílám pohlednici, kterou jsme právě vydali. Je opatřena pamětním razítkem. Snad by byl u Vás zájem o ni. Mohli bychom Vám poslati, resp. zapůjčiti klišé a mohli byste pohlednici vydati sami. Otázku úhrady bychom ponechali Vám. Další prosbu kterou bychom měli: napište nám prosím ihned krátký článek na thema 28. říjen, pro naše slavnostní číslo. Pošlete snad leteckou poštou do New Yorku, aby to zde zavčas bylo. Jinak-to už se zatím dozvíte-bude brzo vláda a dekret o čs. vojsku. My všichni v redakci jsme ovšem odvedeni, prozatím však děláme noviny dále. Později budou buďto noviny pro vojáky nebo půjdeme na frontu, to ještě nevíme. Ale rádi bychom v každém případě ještě udělali pěkné číslo k 28. říjnu. Soukromně Vám mohu říci, že jsme byli a ještě jsme dosti otráveni tou zdejší situací, ale lepší se to a máme naději, že to na konec dobře dopadne.

Srdečně:

Jiří Langstein - Novák

P. S. Pošlete, prosím, také Vaši fotografii. (Domácí)

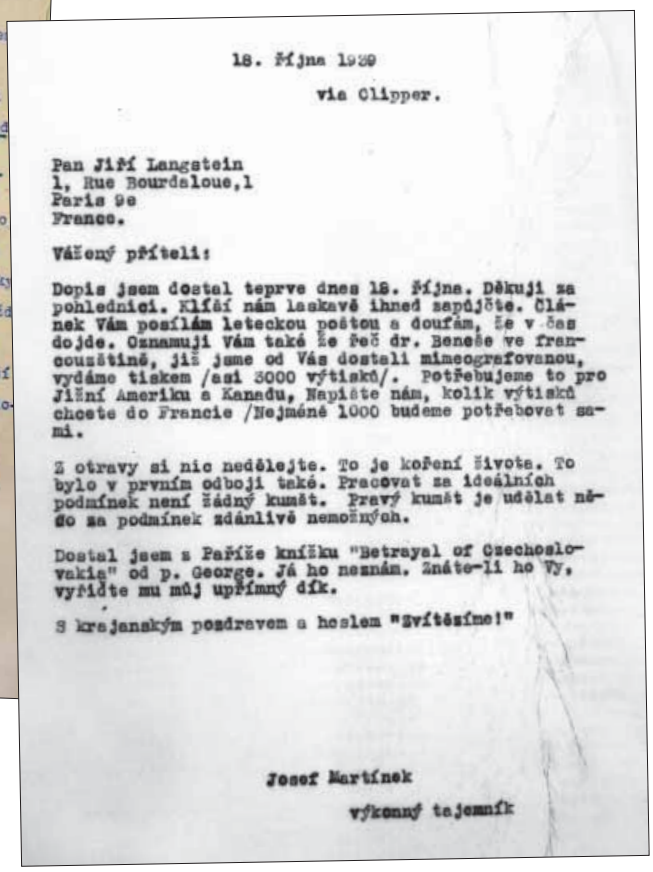
18. října 1939

via Clipper.

Pan Jiří Langstein
1, Rue Bourdaloue, 1
Paris 9e
France.

Vážený příteli:

Dopis jsem dostal teprve dnes 18. října. Děkuji za pohlednici. Klíší nám laskavě ihned zapůjčte. Článek Vám posílám leteckou poštou a doufám, že v čas dojde. Oznamuji Vám také že řeč dr. Beneše ve francouzštině, již jsme od Vás dostali mimeografovanou, vydáme tiskem /asi 3000 výtisků/. Potřebujeme to pro Jižní Ameriku a Kanadu, Napište nám, kolik výtisků chcete do Francie /Nejméně 1000 budeme potřebovat sami.

Z otravy si nic nedělejte. To je kořeni života. To bylo v prvním odboji také. Pracovat za ideálních podmínek není žádný kumšt. Pravý kumšt je udělat něco za podmínek zdánlivě nemožných.

Dostal jsem z Paříže knížku "Betrayal of Czechoslovakia" od p. George. Já ho neznám. Znáte-li ho Vy, vyřiďte mu můj upřímný dík.

S krajanským pozdravem a heslem "Zvítězíme!"

Josef Martínek
výkonný tajemník

Příslušníci čs. zahraniční armády v Anglii si prohlíží plakát, který byl rozšiřován prostřednictvím ČSNRA i v USA a v dalších státech. VÚA-VHA Praha.

Po uznání čs. exilové vlády s ní navázala ČSNRA velmi úzké kontakty a jejich vzájemná spolupráce se rychle rozšiřovala. Tisková služba ČSNRA, která měla spojení se svými odbočkami ve světě, sehrála významnou úlohu při šíření získaných informací. Důležitou roli v tomto smyslu měla i americká tisková služba v protektorátu, která působila oficiálně na jeho území až do vstupu USA do války. Představovala důležitý zdroj informací nejen pro tiskovou službu ČSNRA, ale i pro exilovou vládu v Londýně. Tisková služba vydávala týdenní bulletin News Flashes from Czechoslovakia Under Nazi Domination. Koncem války vycházelo více než 100 000 výtisků tohoto bulletinu měsíčně. Podobně byl vydáván i bulletin Nuevas Ilegadas desde Checoslovakia ve španělském jazyce.

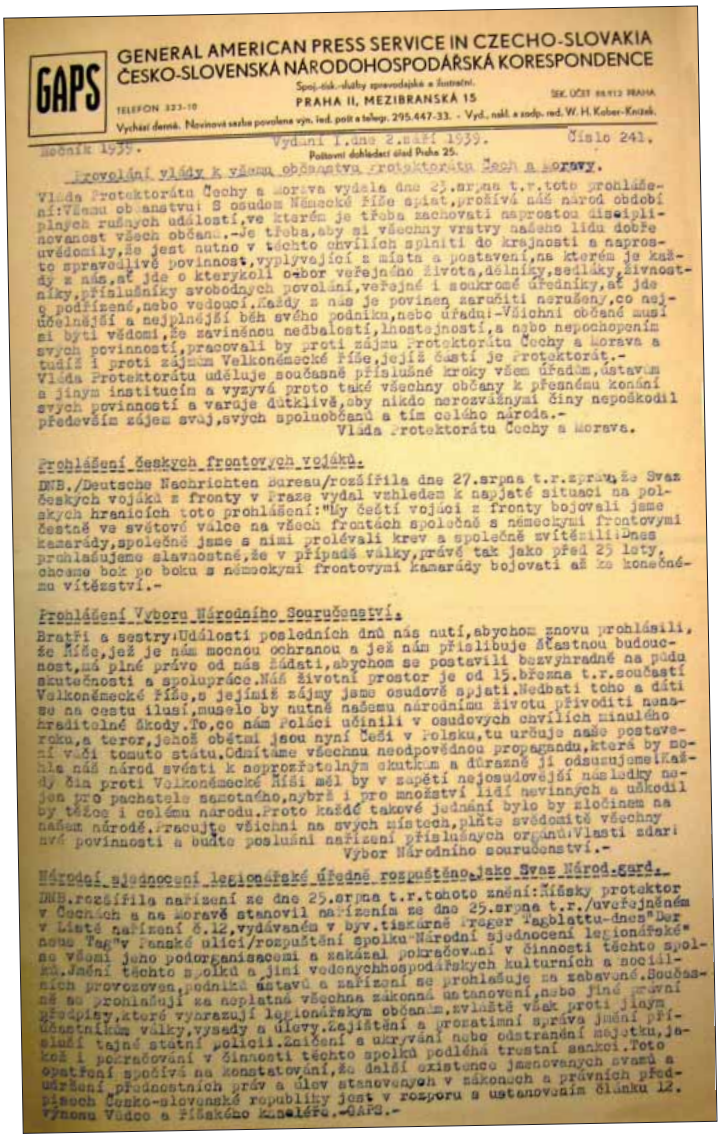

GAPS GENERAL AMERICAN PRESS SERVICE IN CZECHO-SLOVAKIA
ČESKO-SLOVENSKÁ NÁRODOHOSPODÁŘSKÁ KORESPONDENCE
Spoj.-tisk.-služby zpravodajské a literární.
PRAHA II, MEZIBRANSKÁ 15
TELEFON 323-10 SEK. ÚČET 69.913 PRAHA
Vychází denně. Novinová sazba povolena vyn. ind. poštu a telegr. 295.447-33. - Vyd., nakl. a zodp. red. W. H. Kober-Krizek.

Ročník 1939. Vydání 1. dne 2. září 1939. Číslo 241.
Poštovní doklad část Praha 25.

Provolání vlády k všemu občanstvu protektorátu Čech a Moravy.

Vláda Protektorátu Čechy a Morava vydala dne 25.srpna t.r.toto prohlášení:Všemu občanstvu! S osudem Německé Říše spjat,prožívá náš národ období plných rušných událostí,ve kterém je třeba zachovati naprostou disciplinovanost všech občanů.-Je třeba,aby si všechny vrstvy našeho lidu dobře uvědomily,že jest nutno v těchto chvílích splniti do krajnosti a naprosto spravedlivě povinnost,vyplývající z místa a postavení,na kterém je každý z nás,ať jde o kterýkoli obor veřejného života,dělníky,sedláky,živnostníky,příslušníky svobodných povolání,veřejné i soukromé úředníky,ať jde o podřízené,nebo vedoucí.Každý z nás je povinen zaručiti nerušený,co nejúčelnější a nejplnější běh svého podniku,nebo úřadu!-Všichni občané musí si býti vědomi,že zaviněnou nedbalostí,lhostejností,a nebo nepochopením svých povinností,pracovali by proti zájmu Protektorátu Čechy a Morava a tudíž i proti zájmům Velkoněmecké Říše,jejíž částí je Protektorát.-
Vláda Protektorátu uděluje současně příslušné kroky všem úřadům,ústavům a jiným institucím a vyzývá proto také všechny občany k přesnému konání svých povinností a varuje důtklivě,aby nikdo nerozvážnými činy nepoškodil především zájem svůj,svých spoluobčanů a tím celého národa.-
Vláda Protektorátu Čechy a Morava.

Prohlášení českých frontových vojáků.

DNB./Deutsche Nachrichten Bureau/rozšířila dne 27.srpna t.r.zprávu,že Svaz českých vojáků z fronty v Praze vydal vzhledem k napjaté situaci na polských hranicích toto prohlášení:"My čeští vojáci z fronty bojovali jsme čestně ve světové válce na všech frontách společně s německými frontovými kamarády,společně jsme s nimi prolévali krev a společně zvítězili!Dnes prohlašujeme slavnostně,že v případě války,právě tak jako před 25 lety, chceme bok po boku s německými frontovými kamarády bojovati až ke konečnému vítězství.-

Prohlášení Výboru Národního Sounáležitosti.

Bratři a sestry!Události posledních dnů nás nutí,abychom znovu prohlásili, že Říše,jež je nám mocnou ochranou a jež nám přislibuje šťastnou budoucnost,má plné právo od nás žádati,abychom se postavili bezvyhradně na půdu skutečnosti a spolupráce.Náš životní prostor je od 15.března t.r.součástí Velkoněmecké Říše,s jejímiž zájmy jsme osudově spjati.Nedbati toho a díti se na cestu ilusí,mohlo by nutně našemu národnímu životu přivoditi nenahraditelné škody.To,co nám Poláci učinili v osudových chvílích minulého roku,a teror,jehož obětmi jsou nyní Češi v Polsku,tu určuje naše postavení vůči tomuto státu.Odsuzujeme všechnu neodpovědnou propagandu,která by mohla náš národ svésti k neprozřetelným skutkům a důrazně ji odsuzujeme!Každý čin proti Velkoněmecké Říši měl by v zapětí nejosudovější následky nejen pro pachatele samotného,nýbrž i pro množství lidí nevinných a ublížil by těžce i celému národu.Proto každé takové jednání bylo by zločinem na našem národě.Pracujte všichni na svých místech,plňte svědomitě všechny své povinnosti a buďte poslušni nařízení příslušných orgánů!Vlasti zdar!
Výbor Národního sounáležitosti.-

Národní sjednocení legionářské úředně rozpuštěno,jako Svaz Národ.gard.

DNB.rozšířila nařízení ze dne 25.srpna t.r.tohoto znění:Říšský protektor v Čechách a na Moravě stanovil nařízením ze dne 25.srpna t.r./uveřejněném v Listě nařízení č.12,vydávaném v byv.tiskárně Prager Tagblattu-dnes"Der neue Tag"v Panské ulici/rozpuštění spolku-Národní sjednocení legionářské" se všemi jeho podorganisacemi a zakázal pokračování v činnosti těchto spolků.Jmění těchto spolků a jimi vedených hospodářských kulturních a sociálních provozoven,podniků,ústavů a zařízení se prohlašuje za zabavené.Současně se prohlašují za neplatná všechna zákonná ustanovení,nebo jiné právní předpisy,které vyhrazují legionářským občanům,zvláště však proti jiným účastníkům války,výsady a úlevy.Zajištění a prostanimí správa jmění příslušní tajné státní policii.Zničení a ukrývání nebo odstranění majetku,jakož i pokračování v činnosti těchto spolků podléhá trestní sankci.Toto opatření spočívá na konstatování,že další existence jmenovaných svazů a ustanovení předmětných práv a úlev stanovených v zákonech a právních předpisech Československé republiky jest v rozporu s ustanovením článku 12. Výnosu Vůdce a Říšského Kancléře.-GAPS.-

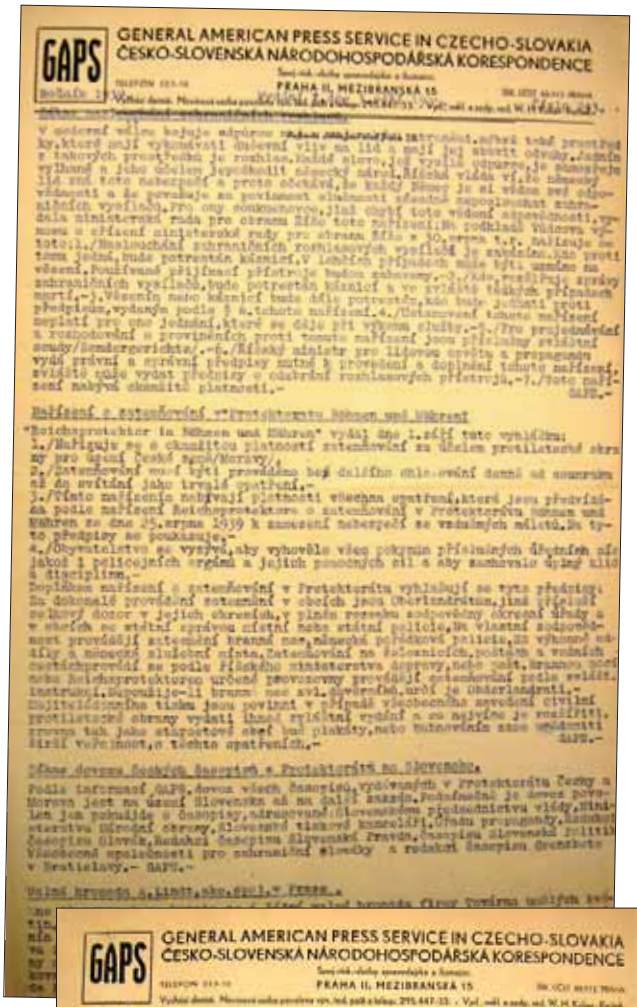

GAPS GENERAL AMERICAN PRESS SERVICE IN CZECHO-SLOVAKIA
ČESKO-SLOVENSKÁ NÁRODOHOSPODÁŘSKÁ KORESPONDENCE
PRAHA II, MEZIBRANSKÁ 15

Nařízení o zatemňování v Protektorátu Čechy a Moravy

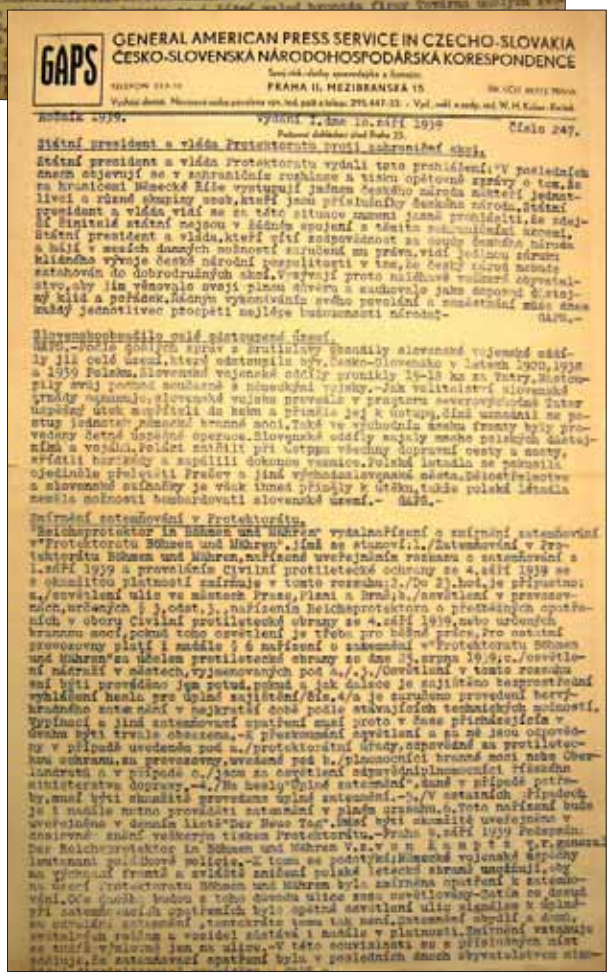

GAPS GENERAL AMERICAN PRESS SERVICE IN CZECHO-SLOVAKIA
ČESKO-SLOVENSKÁ NÁRODOHOSPODÁŘSKÁ KORESPONDENCE
PRAHA II, MEZIBRANSKÁ 15

Ročník 1939. Vydání 1. dne 18.září 1939 Číslo 247.
Poštovní doklad část Praha 25.

Státní president a vláda Protektorátu proti zahraničí.

Svým nákladem vydala tisková služba ČSNRA 20 knih v anglickém jazyce, 15 v jazyce českém a 3 publikace ve španělštině.[23] Současně finančně podporovala vydávání dalších publikací.

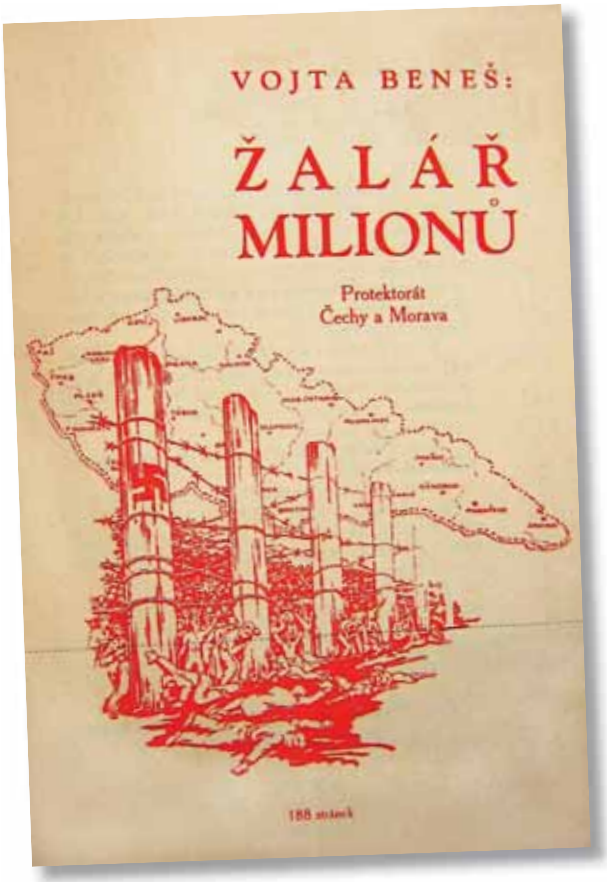

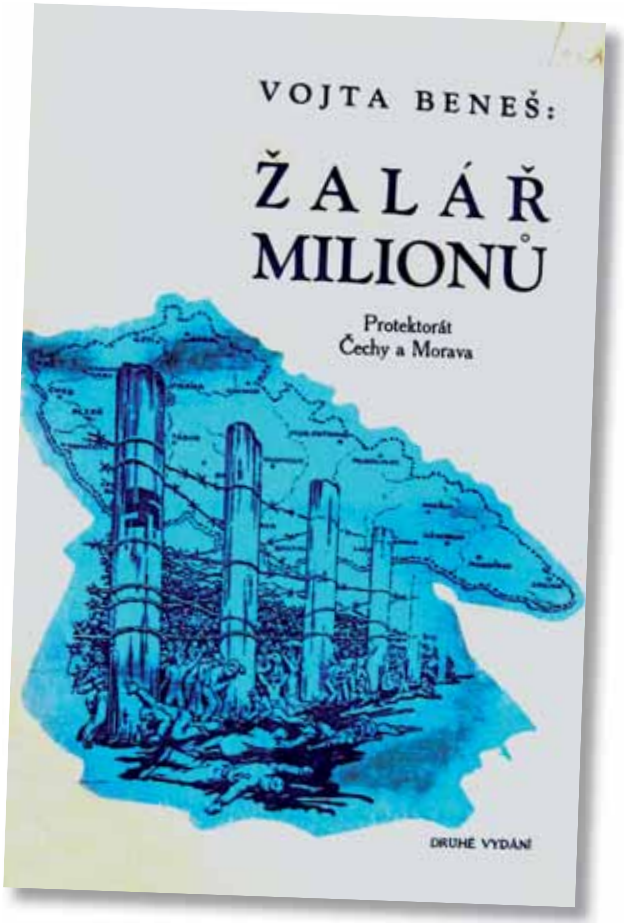

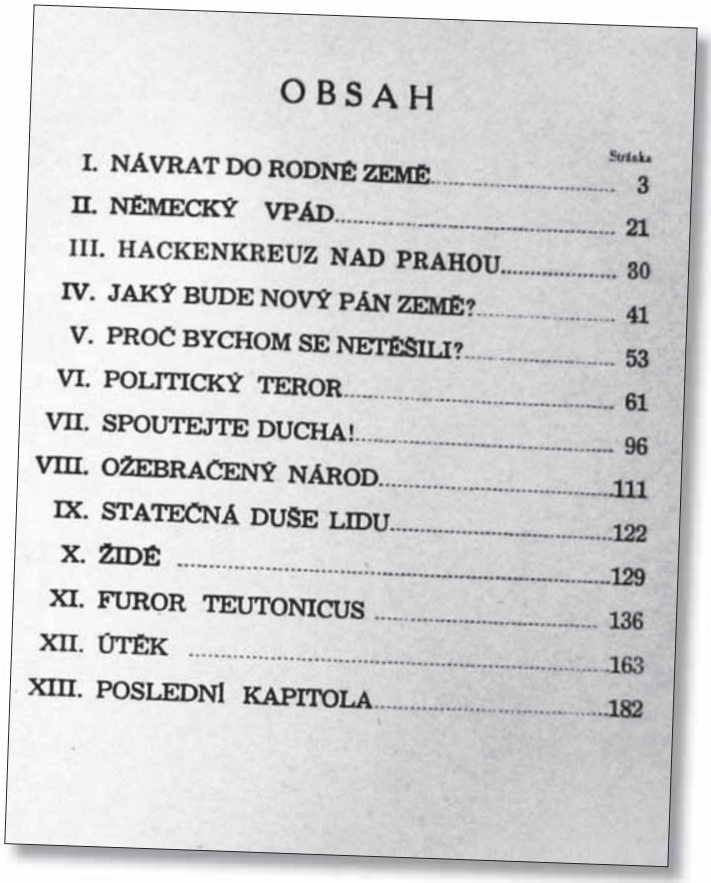

OBSAH

Stránka
I. NÁVRAT DO RODNÉ ZEMĚ 3
II. NĚMECKÝ VPÁD 21
III. HACKENKREUZ NAD PRAHOU 30
IV. JAKÝ BUDE NOVÝ PÁN ZEMĚ? 41
V. PROČ BYCHOM SE NETĚŠILI? 53
VI. POLITICKÝ TEROR 61
VII. SPOUTEJTE DUCHA! 96
VIII. OŽEBRAČENÝ NÁROD 111
IX. STATEČNÁ DUŠE LIDU 122
X. ŽIDÉ 129
XI. FUROR TEUTONICUS 136
XII. ÚTĚK 163
XIII. POSLEDNÍ KAPITOLA 182

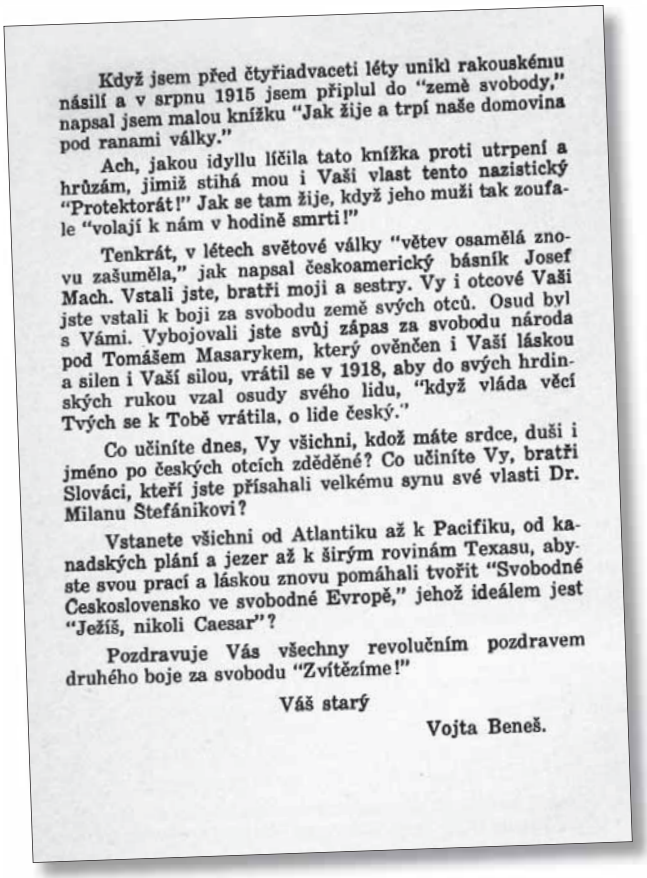

Když jsem před čtyřiadvaceti léty unikl rakouskému násilí a v srpnu 1915 jsem připlul do "země svobody," napsal jsem malou knížku "Jak žije a trpí naše domovina pod ranami války."

Ach, jakou idyllu líčila tato knížka proti utrpení a hrůzám, jimiž stihá mou i Vaši vlast tento nazistický "Protektorát!" Jak se tam žije, když jeho muži tak zoufale "volají k nám v hodině smrti!"

Tenkrát, v létech světové války "větev osamělá znovu zašuměla," jak napsal českoamerický básník Josef Mach. Vstali jste, bratři moji a sestry. Vy i otcové Vaši jste vstali k boji za svobodu země svých otců. Osud byl s Vámi. Vybojovali jste svůj zápas za svobodu národa pod Tomášem Masarykem, který ověnčen i Vaší láskou a silen i Vaší silou, vrátil se v 1918, aby do svých hrdinských rukou vzal osudy svého lidu, "když vláda věcí Tvých se k Tobě vrátila, o lide český."

Co učiníte dnes, Vy všichni, kdož máte srdce, duši i jméno po českých otcích zděděné? Co učiníte Vy, bratři Slováci, kteří jste přísahali velkému synu své vlasti Dr. Milanu Štefánikovi?

Vstanete všichni od Atlantiku až k Pacifiku, od kanadských plání a jezer až k širým rovinám Texasu, abyste svou prací a láskou znovu pomáhali tvořit "Svobodné Československo ve svobodné Evropě," jehož ideálem jest "Ježíš, nikoli Caesar"?

Pozdravuje Vás všechny revolučním pozdravem druhého boje za svobodu "Zvítězíme!"

Váš starý

Vojta Beneš.

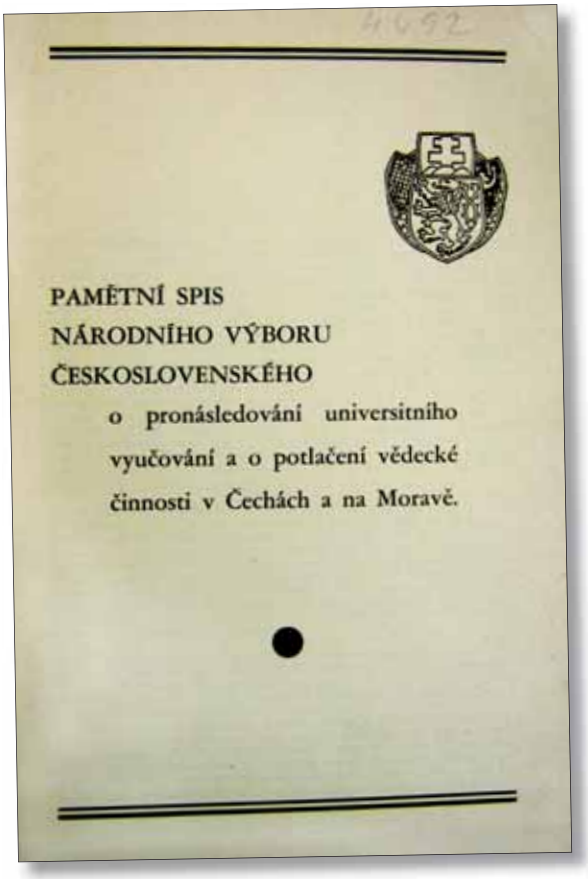

PAMĚTNÍ SPIS
NÁRODNÍHO VÝBORU
ČESKOSLOVENSKÉHO
o pronásledování universitního
vyučování a o potlačení vědecké
činnosti v Čechách a na Moravě.

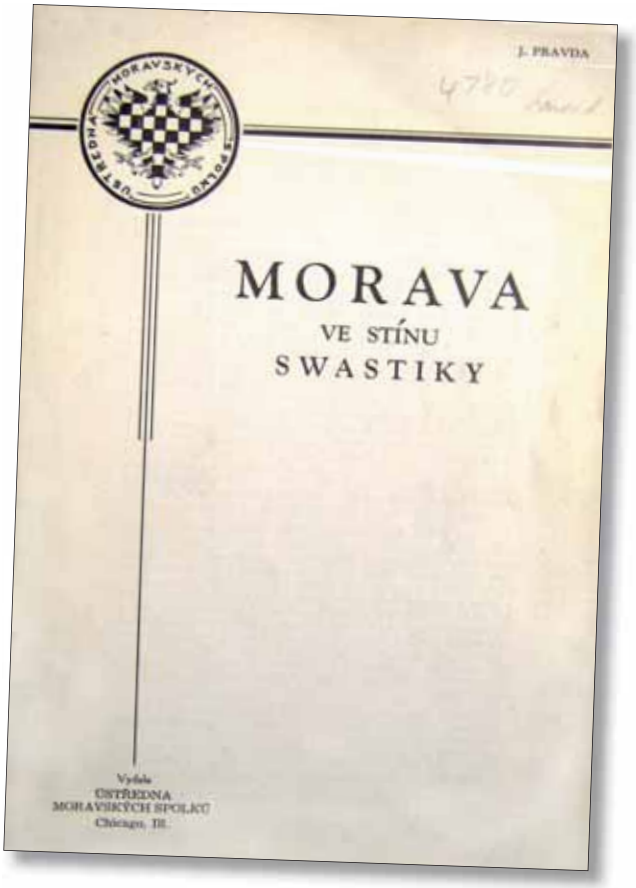

J. PRAVDA

MORAVA
VE STÍNU
SWASTIKY

Vydala
ÚSTŘEDNA
MORAVSKÝCH SPOLKŮ
Chicago, Ill.

věc, která do Mnichova nikoho neurážela. Na příklaz Berlína vláda druhé republiky byla nucena propustiti všechny židovské profesory, stejně jako musila "vyčistit" tisk a hospodářský život. Československá věda ztratila touto málo slavnou operací několik vědců prvního řádu — uvádíme na příklad profesora Schoenbauma, mathematika a statistika světové pověsti, profesora Jakobsona, znamenitého linguistu, organisátora a duši "Pražské školy", a jiné. Profesor Otakar Fischer, germanista velmi dobře známý v mezinárodních vědeckých kruzích, překladatel Goetheova "Fausta", jemný básník a spolehlivý učenec, podlehl nervovému napětí, které se stalo nesnesitelným několik měsíců před Mnichovem, první ztráta, kterou československý vědecký svět utrpěl z řady tolika jiných, jež následovaly. Na německých vysokých školách, na kterých do Mnichova vyučovali profesoři všech vyznání a všech směrů politických, všichni židovští profesoři a profesoři liberálního smýšlení — na příklad slavný právník Kelsen — musili být propuštěni a nahraženi ihned nacistickými profesory.

Po 15. březnu: pokus o zotročení intelektuelního ž i v o t a československého.

Příchod Němců do Prahy 15. března 1939 umožnil Německu vyzbrojenému všemi prostředky donucování, špehování a mučení, provésti plány nadvlády, o které jsme se zmínili. Vedle úplného politického zotročení a hospodářského loupení, jemuž není příkladu, Německo se pustilo do politiky nelítostného duchovního rdousení československého národa. Území podrobené "ochraně" Reichu, které podle samotné německé statistiky mělo 94.78 procent českého a jenom 3.66 procent německého obyvatelstva, musilo přijmout německé kolonisty vystěhovalé z jižných Tyrol, ze Sovětského Ruska a z Baltických zemí. Část československého obyvatelstva měla být doslova vyhlazena anebo rozptýlena do různých koutů Reichu, kdežto druhá část měla zůstat jako dělnická massa, zbavená jakékoliv politické vůle a intelektuelních zájmů. Autor pozoruhodných článků uveřejněných v londýnských "Times" v listopadu pod názvem "Mučení Čechové", vypravuje, že jeden z vůdců sudetských Němců mu udal jako cíl nacistické politiky vůči Čechům "smash the brains out of the Czechs", vymlátit mozek z hlav Čechů, zničit intelektuelní vrstvy, které "měly neblahý vliv na poměr, jenž kdysi existoval mezi německými zaměstnavateli a českými dělníky a jenž patrně dosud trvá". "Češi mají příliš početnou vzdělanou mládež. Bude nutno překazit, aby příliš mnoho mládeže šlo na vysoká studia a hledět na to, aby se více věnovala obchodu a řemeslům", napsal "Voelkischer Beobachter", hlavní orgán nacionálně-socialistické strany. Takto zachází německý režim s národem, jenž měl nejmenší počet analfabetů v celé Evropě, který vybudoval skvělou síť kulturních organisací, který má veřejnou knihovnu v každé obci, malé anebo velké, a v jehož zemi nejkrásnější budova každého města a každé vesnice je školní budova". "Český národ má za úkol pouze pracovat a plodit děti," prohlásil úřední orgán Protektora von Neuratha "Der Neue Tag", několik týdnů po invasi. Tímto heslem řídí se německý režim ve svém jednání s československým národem a toto heslo vysvětluje zločiny spáchané jmenovitě na universitní mládeži a na představitelích intelektuelního života československého.

Německá zběsilost se rozzuřila hned na počátku německého režimu proti všem odvětvím československé kultury. Díla umělců dávno zemřelých byla podrobena censuře neméně přísné než práce autorů žijících; vše, co v literatuře, v hudbě, ve výtvarném umění posledního staletí bylo inspirováno vůlí probuzeného národa žíti svým samostatným životem — a všechna velká uměl-

5

Výzva k civilisovanému světu o záchranu československé kultury, jíž hrozí zničení.

Shrneme-li všechno, dostáváme tento obraz: Zavřené university a vysoké školy, zavraždění, mučení a uvěznění studenti, profesoři vystaveni honění a vězení, vědecké sbírky zničené a odvlečené, umělecké předměty ukradené a rozmetané, umělecky cenné pomníky rozbité, vědecké a literární knihovny zavřené, díla největších básníků a romanopisců zapovězená censurou, jakékoliv svobodné vědecké bádání znemožněné, jakýkoliv styk s cizím intellektuelním světem zakázaný. Takový je strašný obraz, který poskytuje československá civilisace sotva rok po příchodu Němců do Prahy. Dokázali jsme, že všechny ukrutnosti spáchané proti ní a proti jejím zástupcům nejsou svévolnými činy, za které jsou zodpovědny jenom podřízené nacistické úřady. Jde tu naopak o plán pečlivě připravený, vypracovaný v nejvyšších vůdčích politických a intelektuelních kruzích nacistických a vyvěrajících zcela přirozeně ze základních hitlerovských myšlenek. Podle nich československý národ má býti definitivně zbaven své inteligence a stát se prostě zásobou lidského materiálu pro provedení prací projektovaných a řízených národem vládců. Je to otroctví v nejúplnějším, nejsystematičtějším a nejodpornějším smyslu, jež nacistické Německo připravuje národu Svatého Václava, Jana Husa, Komenského, T. G. Masaryka. Přiváděje tyto informace před svědomí civilisovaného světa a zejména na vědomí universit, cizích učených společností, Československý Národní Výbor slavnostně protestuje proti těmto aktům barbarství a žádá zástupce vědy v celém světě o pomoc v jeho zápase o zachování národního duchovního dědictví.

Není to poprvé co vývoj československé civilisace je ve smrtelném nebezpečí. Náboženské války, četné cizí vpády jej přerušily mnohokráte. Ale nikdy, dokonce ani v nejhorších dobách po Bílé Hoře, útlak nebyl tak brutální a tak systematický. Nikdy neměl tak přesný cíl rozdrtit veškerý intelektuelní život národa. Nikdy neměl po ruce tak strašné prostředky v rukou mozků do té míry zbavených ohledů. Proto je nebezpečí veliké. Doufáme, že společné vítězství dá československému národu možnost znovu nalézti svou nezávislost dočasně ztracenou. Avšak nechtěli bychom znovu začínati svůj národní život na hřbitově všeho toho, co československý národ vytvořil velkého během tisíciletých dějin, a na hrobech svých učenců, svých umělců, své drahé studující mládeže. Děkujeme cizímu vzdělanému světu za všechny dojemné projevy účasti, které nám poslal v okamžiku, kdy byli ubíjeni a deportováni naši studenti. Ceníme si vysoko projevy universitní mládeže ve všech téměř zemích, kde svoboda nebyla potlačena. Jsou to patrně tyto projevy, které přivodily rozpaky, ve kterých se nachází zodpovědné kruhy německé po pražských ukrutnostech. Nepodařilo se jim rozdrtit duši národa uprostřed ticha zastrašeného anebo lhostejného světa. Obracíme se na všechny, komu je stejně drahá svoboda ducha a pokrok věd, s prosbou, aby bděli nad naším potlačeným duchovním životem a nedovolili našim katům dovršit své zločinné a šílené úmysly.

Chicago, Ill., březen 1940

Dnes už jsou jasny celému světu pravé cíle Německa. Dnes víme, že byl to den 15. března 1939, kdy konečně svět procitl. Vše co se potom odehrávalo v dočasně obsazené naší staré vlasti a v Polsku, bylo už jenom dotvrzením toho, před čím Čechoslováci varovali už dávno před Mnichovem.

Do dnešního dne proniklo už dosti informací o tom, co se děje u nás doma. A pořád docházejí a budou docházet další neutěšené zprávy. Naši Moravané se z nich dozvídají, že je to hlavně jejich rodný kraj, kde se nejvíc soustřeďuje germanisační nápor. Je samozřejmo, že doposud není možno podat úplný obrázek těchto trudných poměrů. Nemůže jej podat ani tento spisek, z něhož si utvoříme aspoň částečnou představu. Následující vylíčení poměrů na Moravě je podáno od důvěryhodného krajana z Moravy, jenž přijel do Spoj. Států před nedávnem a jeho zprávy můžeme zde doplnit ještě několika dalšími podrobnostmi ze spolehlivých pramenů:

Tak na př. z Opavska vzali zdravá děvčata "na práci" do Německa. Odvezli je však na frontu pro vojáky a mnohé dívky se vrátily v jiném stavu, rozvráceny tělesně a duševně. Jak to dopadá se zásobováním, se už všeobecně ví. Méně je známo, že v Brně už v listopadu m.r. nemohl být vydáván tuk ani na lístky, jejichž platnost na onen měsíc propadla. Představovalo to celkem na 75.000 kg. tuků pro brněnské obyvatelstvo na celý měsíc. Mýdlo už dávno není ani na lístky, panuje nedostatek stavebního železa, železného nádobí a nářadí, hřebíků, gumového zboží, kůže, olejů a tuků všeho druhu, fermeže, šelaku, glycerinu a parafinu.

O tom, jak si Němci brousí zuby na rozšíření svého "Lebensraumu" na účet Čechů, svědčí jejich mapa, kde je zakreslena hranice vedoucí východně od Vídně po řece Moravě k Uherskému Hradišti, Přerovu, Hranicím a východně od Nového Jičína na Jablunkovský průsmyk, odtud dále na hranice Slovenska přes Krakov a pak na sever přes Kutno k Východnímu Prusku. To prý je čára "železného pásma" a od ní na východ může být v obyvatelstvu nejvíce 30 procent neněmeckých menšin, západně pak mohou být jen Němci. Čechy prý vyvezou do kolonií nebo poněmčí. Na Moravě Němci dnes neznají Čechy, nýbrž jen Slonzáky, Valachy, Slováky, Hanáky atd. a prohlašují je odděle né národnostní skupiny. Chtějí český živel na Moravě obklopit úplně Němci!

Takové jsou plány Němců s Moravou. Ovšem, chtějí-li je uskutečnit, napřed by musili válku vyhrát, o čemž však už dne rozvážnější Němci sami pochybují. My zde, ve svobodné zem lépe vidíme do skutečného poměru sil válčících stran a víme, ž i přes možné počáteční úspěchy Němců budou to na konec Spo jenci, kteří učiní konec šílenému řádění teutonských barbarů.

A pak budou účtovat s nositeli hákového kříže i Čechoslovác

2

MORAVA VE STÍNU SWASTIKY

Morava je střední částí Československé republiky. Krásný a úrodný kraj, s pracovitým a dobrým lidem, kulturně vyspělým a umělecky mimořádně nadaným. Dokud nad tímto krajem zářilo slunce svobody, bylo to, jako by k této části zemského povrchu sám Bůh obracel vždy svou shovívavou a usměvavou tvář. Dnes je Morava zastřena mrazivým stínem lomeného kříže.

Před nedávnem jsme se dozvěděli, že dva ministři tak zva ného "Protektorátu" (Nečas a Feierabend) uprchli do Francie a že se jako důsledek očekává další zostření německého útisku v Československu. Jako by zde kalich utrpení nevinných obětí nebyl dovršen až po samý okraj! V dalších řádcích podáváme doklady o situaci na Moravě ke konci r. 1939. Pak si snadněji představíme, co to znamená, když se nyní očekává ještě brutál nější útisk.

Nikdo neví, kdy na něho dojde.

Všeobecně je možno říci, že je-li kdo Čech — ať muž či žena starý nebo mladý, z kterékoliv společenské vrstvy a jakéhokoli zaměstnání — není jist ani svým majetkem, ani osobní bezpečnosti. Je to stav naprosté nejistoty a úplného právního zmatku nebot' nikdo neví, kterého dne či noci a pod jakou záminkou bud odvlečen Gestapem — snad do místa, odkud už vůbec ner návratu. Mnozí z našich lidí se zprvu utěšovali, že "na ně nedojde protože oni nebyli nikdy politicky ani jinak veřejně činni protože proti Němcům nikdy nevystupovali a naopak mají dřívějších dob mezi Němci mnoho známých a přátel." Brzy s ukázalo, že se zmýlili, nebot' i takoví dnes trpí duševní a tělesn muka v koncentračních táborech. Někteří členové Gestapa s s pustým výsměchem přiznali, když byli tázáni Němci z "Protektorátu" proč zavírají i osoby naprosto nevinné, že "je přece nutn také občas někoho z uvězněných Čechů pustit, jen tak aby neřeklo a aby se zase udělalo místo pro další a že vůbec neuško když pokud možno každý Čech si toho okusí, aby mu jednou p vždy zašla chuť k odboji!" — Je naprosto jasno, že toto v je částí předem promyšleného plánu, jakéhosi "zastrašovací systému", aby co nejvíc Čechoslováků bylo v koncentračních táborech "přivedeno k rozumu", "ukázněno", "mučeno k pro vům loyálnosti vůči novému režimu", krátce, aby pokud mož všichni Češi prošli tímto německým "zkulturňovacím" proc sem. Vždyť' přece jejich noví pánové jsou "národem pánů" Herrenvolk a "nositelé kultury" — Kulturtraegři!

DOSLOV

ÚSTŘEDNY MORAVSKÝCH SPOLKŮ.

Rádi jsme uvítali příležitost, která se nám naskytla k vydání této informační brožurky, vypisující dnešní trudné poměry u nás doma na Moravě. Přáli bychom si, aby dobře splnila vytčené poslání a utvrdila a povzbudila k další úsilovné osvobozenské práci všechny věrné Čechoslováky nejen z Moravy, ale z celé Československé republiky.

Nepotřebujeme znovu zdůrazňovat, že naše Ústředna Moravských Spolků, jejíž sdružené organisace představují na 3.000 členů, stojí pevně a neochvějně za osvobozenskou akcí, pod vedením Československé národní rady v Americe. Dokázala to hned krátce po svém zorganisování loňského roku svým Prvním Moravským Dnem, pořádaným 24. září v Plzeňském Parku, kdy polovina čistého výtěžku tohoto úspěšného podniku byla odvedena Československé Národní Radě a kdy bylo též štědře pamatováno na fond pro postavení Masarykova pomníku.

Dlouho zůstane v živých vzpomínkách veřejnosti tento náš první velký podnik s velkolepým průvodem v nádherných krojích, pestrým banderiem z Jízdy králů, alegorickými vozy, dojímavou a veselou moravskou svatbou, velkou soutěží svěžích a snaživých moravsko-amerických děvčat o "královskou korunu" a řadou dalších malebných atrakcí, jimiž se loni potěšilo na 5.000 návštěvníků. Zdařila se nám věc krásná a ušlechtilá, uspořádaná v zájmu věci dobré a cíle nám všem nejvyššího. A přáli bychom si zplna srdce, aby se nám podařilo i tohoto léta v měřítku mnohem větším a výsledkem po stránce morální i hmotné ještě pronikavějším.

Proto už dnes s chutí a nadšením zahajujeme předběžnou práci a upozorňujeme naši veřejnost

NA DEN 21. ČERVENCE V PLZEŇSKÉM PARKU

kdy ve prospěch osvobozenské akce uspořádáme ve velkém měřítku.

II. MORAVSKÝ DEN.

Chceme to připomenout zvláště všem krajanským spolkovým činitelům v Chicagu i předměstích, aby měli tento den v patrnosti a pokud možno v zájmu solidarity a

14

záslužné věci netříštili síly pořádáním jiných větších podniků na tuto červencovou neděli. — Doposud není rozhodnuto, jaké ukázky z bohatého moravského folkloru budou tentokráte veřejnosti předvedeny, můžeme však všechny ujistit předem, že budou to jedny z nejkrásnějších a nejvýraznějších. Chceme k této význačné všenárodní slavnosti sezvat krajany z široka daleka a pozveme do našeho kruhu i mnoho našich přátel z kruhů amerických. 21. červenec bude velkým dnem našich Moravanů, který bude pořádán v duchu ryze československém. Chceme dokázat, že stojíme věrně za československou jednotou a za těmi ideály, které v první osvobozenské akci úspěšně tlumočili celému světu Tomáš G. Masaryk, Milan R. Štefánik a Edvard Beneš. V souhlasu s myšlenkami a zásadami těchto velikánů našeho národa chceme poctivě, s nadšením, beznáročně a bez výhrad podporovat dnešní osudový zápas o svobodné Československo ve svobodné Evropě. Stojíme pevně za naší Československou národní radou v Americe, která vede tento zápas o bytí a nebytí našeho národa na svobodné půdě naší adoptované vlasti a svou prací výdatně podpírá celé osvobozenské zahraniční hnutí s dr. Edvardem Benešem v čele. V naší práci nepovolíme, dokud se znovu neobjeví na mapě Evropy svobodné Československo. Jsme pevně přesvědčeni o tom, že tak jak se vynořil, tak opět zmizí zlopověstný stín barbarské swastiky nejen u nás doma, ale z celé střední Evropy. Opět bude volně dýchat celý svět! Aby se tak stalo co nejdříve, k tomu chtějí svorně také tisíce a tisíce našinců z Moravy od Texasu až do Kanady a od New Yorku až k Pacifiku rádi a ze všech sil pracovat.

Za výkonný výbor

ÚSTŘEDNY MORAVSKÝCH SPOLKŮ

D. Škarecký, *předseda* V. Wučka, *místopředseda*
J. G. Lizák, *pokladník,* Jos. V. Lysák, *tajemník*
Ant. Daňková

Za tiskový výbor Ú.M.S.:

J. V. Lysák, L. Bezděk, Fr. Hrachovský

KUPTE SI KORBELOVU PLAKETU ODBOJE!

Bude to krásná úpominka na náš druhý osvobozenský boj v Americe, která v mnohých rodinách jako vzácná památka se bude dědit s pokolení na pokolení. Výrazná symbolická bronzová plaketa vytvořená vynikajícím sochařem-krajanem M. Korbelem jest výdatným morálním pomocníkem v našem boji za osvobození Československa. Znamená i pomoc materielní, poněvadž čistý výtěžek z jejího prodeje je věnován osvobozenské akci. Opatřte si ji co nejdříve!

16

557 Color Printing Co.

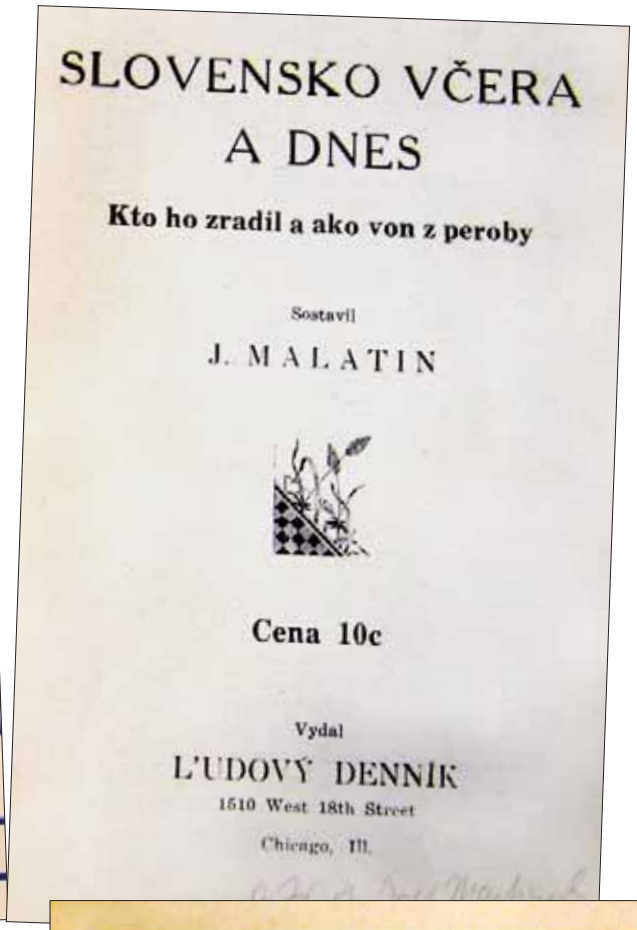
SLOVENSKO VČERA A DNES

Kto ho zradil a ako von z peroby

Sostavil

J. MALATIN

Cena 10c

Vydal

L'UDOVÝ DENNÍK

1510 West 18th Street

Chicago, Ill.

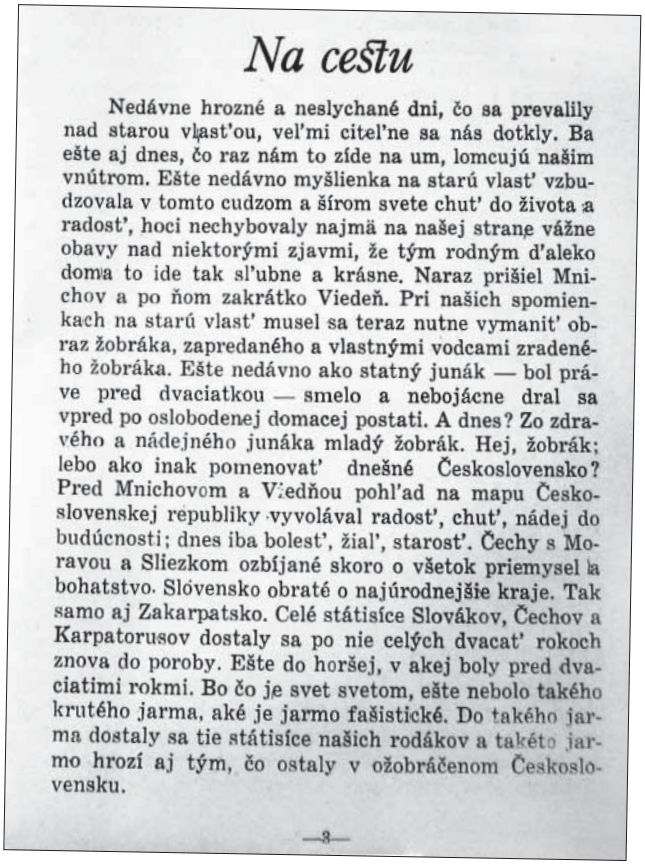
Na cestu

Nedávne hrozné a neslychané dni, čo sa prevalily nad starou vlast'ou, vel'mi citel'ne sa nás dotkly. Ba ešte aj dnes, čo raz nám to zíde na um, lomcujú našim vnútrom. Ešte nedávno myšlienka na starú vlast' vzbudzovala v tomto cudzom a šírom svete chut' do života a radost', hoci nechybovaly najmä na našej strane vážne obavy nad niektorými zjavmi, že tým rodným d'aleko doma to ide tak sl'ubne a krásne. Naraz prišiel Mnichov a po ňom zakrátko Viedeň. Pri našich spomienkach na starú vlast' musel sa teraz nutne vymanit' obraz žobráka, zapredaného a vlastnými vodcami zradeného žobráka. Ešte nedávno ako statný junák — bol práve pred dvaciatkou — smelo a nebojácne dral sa vpred po oslobodenej domacej postati. A dnes? Zo zdravého a nádejného junáka mladý žobrák. Hej, žobrák; lebo ako inak pomenovat' dnešné Československo? Pred Mnichovom a Viedňou pohl'ad na mapu Československej republiky vyvolával radost', chut', nádej do budúcnosti; dnes iba bolest', žial', starost'. Čechy s Moravou a Sliezkom ozbíjané skoro o všetok priemysel a bohatstvo. Slovensko obraté o najúrodnejšie kraje. Tak samo aj Zakarpatsko. Celé státisíce Slovákov, Čechov a Karpatorusov dostaly sa po nie celých dvacat' rokoch znova do poroby. Ešte do horšej, v akej boly pred dvaciatimi rokmi. Bo čo je svet svetom, ešte nebolo takého krutého jarma, aké je jarmo fašistické. Do takého jarma dostaly sa tie státisíce našich rodákov a takéto jarmo hrozí aj tým, čo ostaly v ožobráčenom Československu.

—3—

ROK ČESKOSLOVENSKÉ ZAHRANIČNÍ ČINNOSTI

SESTAVIL

JIŘÍ L. HRONEK

Politické tisky Československého Boje

Prix : Frs. 8.50

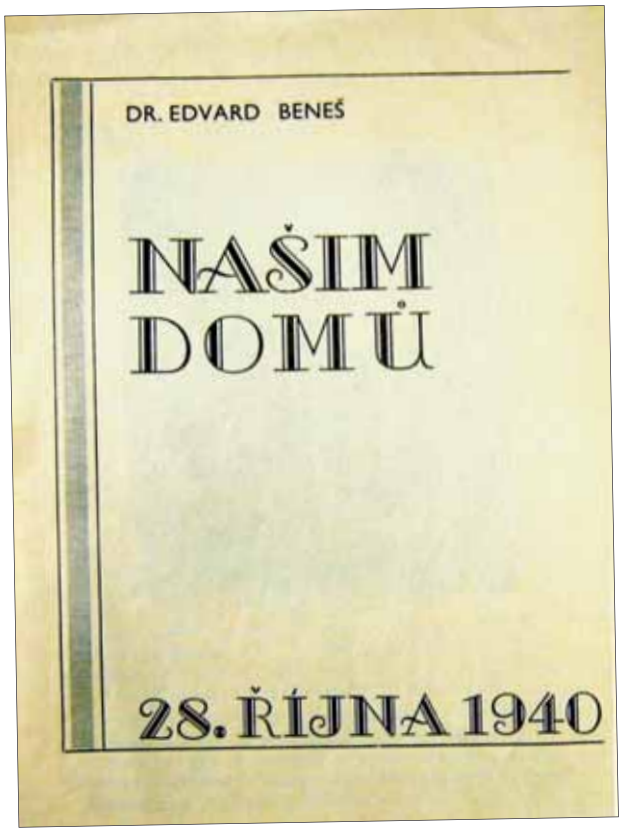
DR. EDVARD BENEŠ
NAŠIM DOMŮ
28. ŘÍJNA 1940

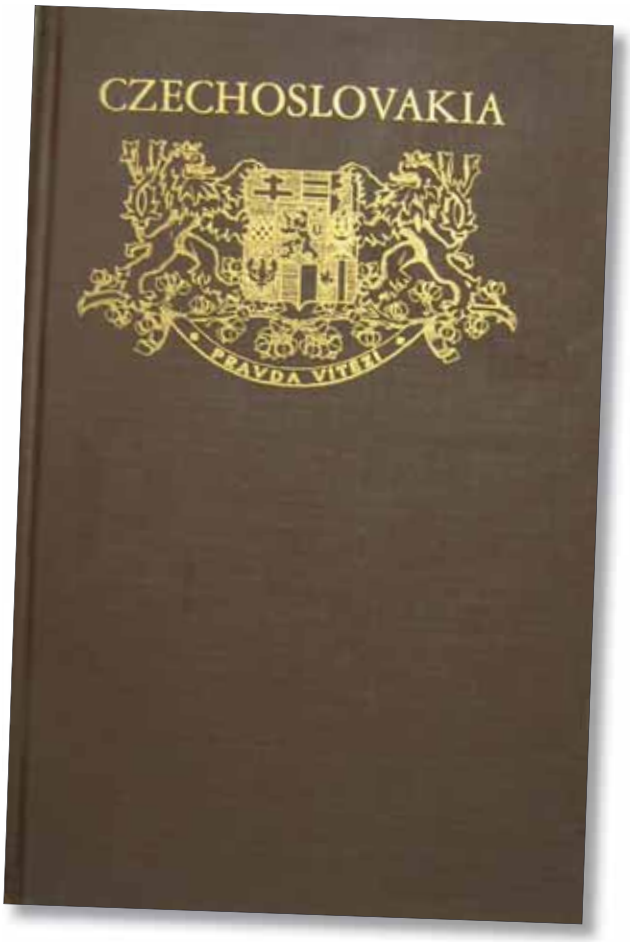
CZECHOSLOVAKIA
PRAVDA VÍTĚZÍ

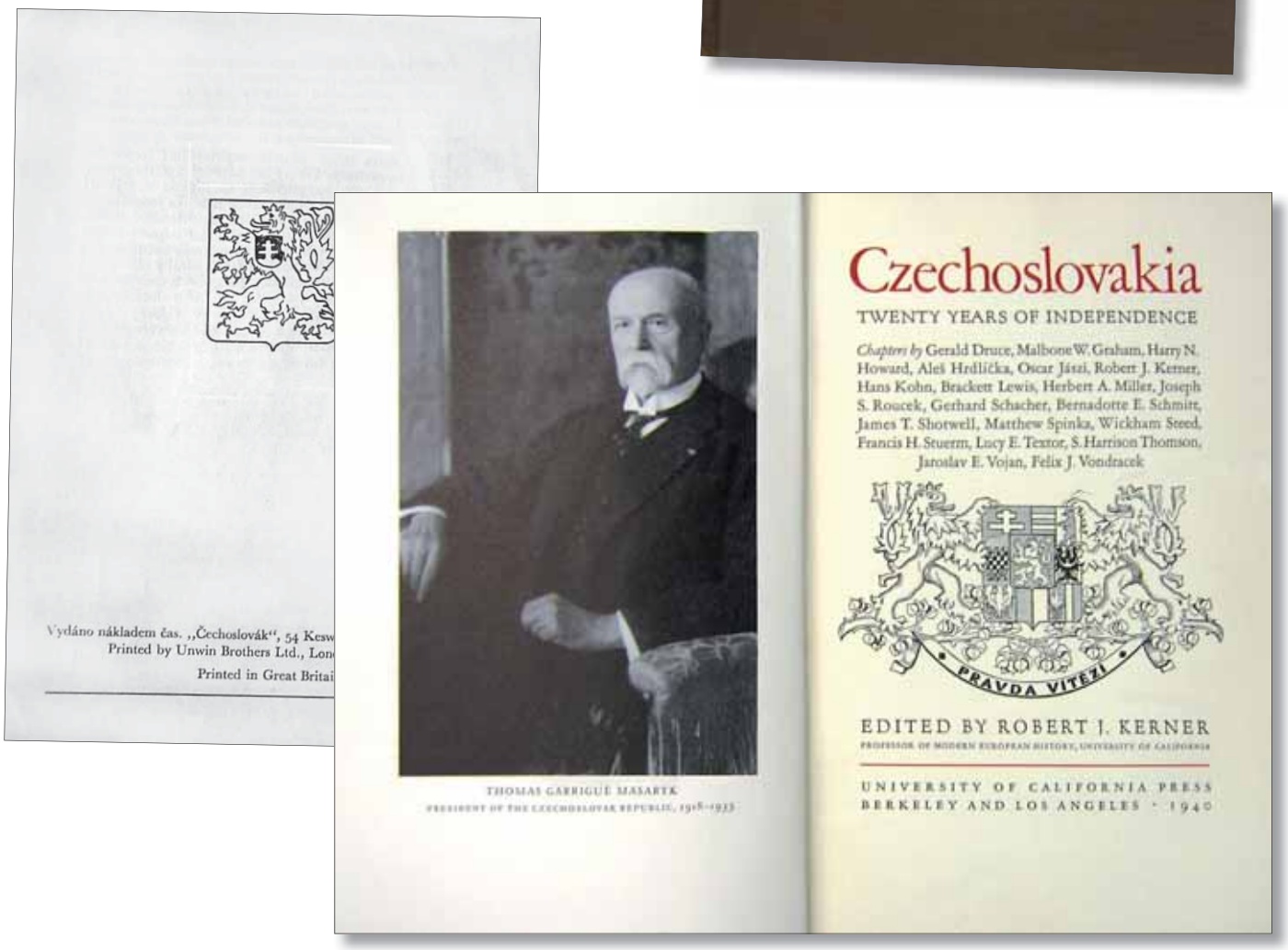
Vydáno nákladem čas. „Čechoslovák", 54 Kesw
Printed by Unwin Brothers Ltd., Lon
Printed in Great Britai
THOMAS GARRIGUE MASARYK
PRESIDENT OF THE CZECHOSLOVAK REPUBLIC, 1918–1933
Czechoslovakia
TWENTY YEARS OF INDEPENDENCE
Chapters by Gerald Druce, Malbone W. Graham, Harry N. Howard, Aleš Hrdlička, Oscar Jászi, Robert J. Kerner, Hans Kohn, Brackett Lewis, Herbert A. Miller, Joseph S. Roucek, Gerhard Schacher, Bernadotte E. Schmitt, James T. Shotwell, Matthew Spinka, Wickham Steed, Francis H. Stuerm, Lucy E. Textor, S. Harrison Thomson, Jaroslav E. Vojan, Felix J. Vondracek
PRAVDA VÍTĚZÍ
EDITED BY ROBERT J. KERNER
PROFESSOR OF MODERN EUROPEAN HISTORY, UNIVERSITY OF CALIFORNIA
UNIVERSITY OF CALIFORNIA PRESS
BERKELEY AND LOS ANGELES · 1940

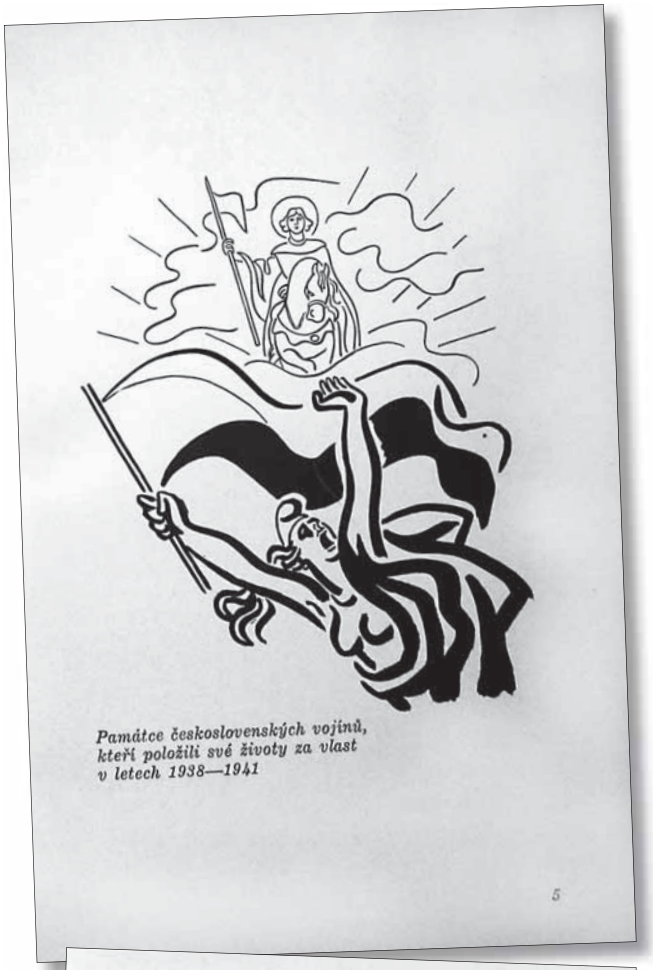

Npor. Jiří Orlický:

ŽE MY SE VZDÁME?

Že my se vzdáme
i když tak málo nás,
že zaváháme,
když smrt jde kolem nás?
Ne. Nikdy.
Vždyť sama vlast
nám náruč otvírá
Čermáku, neváhej,
s úsměvem jdi tam,
kde se umírá.
Či myslíš snad,
že útok se zastaví,
když ty jsi v boji pad?
Dál půjde válka —
najisto,
dál půjde boj,
tvůj bratr půjde na tvoje
místo
útočit v roj.
Dál budou dunět tanky,
krvavět červánky —
za tebou padne Karel dnes,
Míla zítra kdes —
v zákopech —

Pak půjdu já, bratr můj,
my všichni půjdeme,
my všichni pro vlast
zemřeme.
Až jednou zazní do světa
vítězná odveta —
ty, jak voják neznámý
v Polsku, Francii — v
anglické hlíně,
uslyšíš hlas vlasti v
matčině klíně.
Volnost pak a láska
půjde světem —
pak slunko zasvitne tvým
dětem . . .
Dneska však neváhej,
dnes musíš jít
do boje
s vrahy se bít.
Vždyť sama vlast
ti náruč otvírá —
a sama vlast tě posílá
tam — kde se umírá.

Napsáno po bitvě o Francii.

OBSAH

Npor. Jiří Orlický: Že my se vzdáme? ..... *Stránka 7*

Slovo úvodem *9*

1—Opona se zvedá *13*
2—Čechoslováci v polském dramatě *17*
3—Budování čs. armády ve Francii *24*
4—Československé vojsko v bitvě o Francii *38*
5—Odjezd do Anglie a účast v bitvě o Anglii (od evakuace až do 28. října 1940) *73*
6—Vybudování čs. armády v Anglii a bojová činnost čs. letectva *93*
7—Čs. vojenské jednotky v Palestině a bojová činnost čs. dobrovolníků ve spojeneckých armádách *111*
8—Účast čs. lékařů, inženýrů a umělců v zápase o svobodu *117*
9—Krajané ve Spoj. Státech *123*
10—Krajané v Kanadě a ostatních zemích všech světadílů *134*

Doslov *139*

Přehled významných událostí *141*

Přílohy
1—Dohoda týkající se obnovení čs. armády ve Francii *149*
2—Armádní rozkaz č. 1 ..... *153*
3—Armádní rozkaz č. 2 ..... *156*
4—Dopis Lorda Halifaxe o uznání čs. vlády v Anglii *158*
5—Čs. válečný kříž—status *159*
6—Čs. medaile za chrabrost—status *162*
7—Churchillův projev v druhém výročí Mnichova *165*
8—Seznam členů Státní rady *167*
9—Některé vysvětlivky k vojenským pojmům *171*
10—Dopis W. Churchilla a citace z "The Battle of Britain" o letcích *173*

NEZÁVISLÝ TÝDENÍK
Čechoslovák
The Czechoslovak Independent Weekly

54 KESWICK ROAD
LONDON, S.W.15
Telephone: PUTNEY 2214

Prof.J.Zurhal,
c/o Čs.národní Rada
v Chicagu,Illinois.

Londýn,17.1.1941.

Milý a vážený profesore,

dal jsem zaslat Československé Národní Radě přípis o brožurkách a knihách,které zde vydáváme a učinil jsem Radě některé návrhy jménem zahraničního ministerstva i svým vlastním.Byl bych Ti velmi vděčen,kdyby ses s ostatními kolegy na věc laskavě podíval a se vší upřímností dal napsat,co pro nás všechny můžete udělat.

Mám dále svou osobní věc,která Tě jistě bude také zajímat.Právě jsem dopsal knížku,kterou jsem nazval„U.S. with US"s podtitulem Ameriku jde s námi.Knížka dramaticky líčí všechny dojmy a zážitky i politické vývody z šestiměsíčního pobytu dr.Edvarda Beneše a jeho průvodců ve Spojených Státech.Knížka především sleduje účel - který velmi důrazně propaguje - poukázat na úžasnou úlohu,kterou Spojené Státy hrály ve vývoji evropské a světové krise.Zvláštní zřetel jest ovšem vzat na úlohu dr.Edvarda Beneše a Československů v Americe v celém tomto problému a ve všech těch událostech v první polovině 1939.Knížka bude míti asi 100 - 120 stránek a přinese nejméně 30 fotografií ze života krajanů i dr.E.Beneše v Americe.

Prosím,buď tak laskav a přednes mým jménem Národní Radě žádost,aby tuto knížku vydala jako svůj tisk.Vydal bych ji současně zde v Londýně a to v případě své přímé dohody s Národní Radou o podmínkách,t.j. nějaký honorář,snad také s hlavičkou Čs.Národní Rady v Chicagu.Toto jen v případě,že byste si svou kopii vytiskli v Americe sami podle originálu,který bych Vám poslal.Bylo by také ovšem možno,abych dal kopie,jež by si ČNR v Americe ode mne za mírnou cenu koupila,poslat z Londýna přímo do Chicaga.Bylo by to levnější,než tisknout věc u Vás - a tam byste věc nějak už označili za tisk ČNR v Chicagu.

Doufám,že se Ti pěkně daří,ba jsem o tom přesvědčen vzhledem k tomu,co slyším o činnosti Národní Rady.Byl bych Ti velmi vděčen za rychlou odpověď.

S upřímnými pozdravy

Tvůj

Bohuš B.

---

enská
NÍCH VĚCI

"Fursecroft",Brown Street,
LONDON, W.I.
MAYFAIR 9721-5

nské Národní Radě
linois.

Londýn,17.1.1941.

Vážení krajané,

naše propagační oddělení rozšířilo značně svoji činnost a bude míti nadále k disposici celou řadu nových publikací československých i anglických.

Jednak rozšiřujeme program vydáváním anglických brožur a kromě toho vydáme v nejbližší době řadu československých knih a to prozatím: 1/ dr.Edvard Beneš: Demokracie dnes a zítra / 2 díly/,2/ revoluční básně dovezené ze Slovenska,3/ Krátká mluvnice česká od profesora Trávníčka, 4/ knížka o Velké Britanii od šesti českých autorů,5/ velká politická o Francii,Masaryk v anekdotách / asi 100 stránek/.

Dovolil jsem si Vám,vážení krajané, zaslat bez předchozího dovolení a Vašeho souhlasu,po 2000 našich brožurek: It happened in Czechoslovakia à 6 d.,Beneš-Bechyně: Naš boj o osvobození republiky à 9 d, Czechoslovakia 's Second Struggle for Freedom. à 6 d.

Byli bychom Vám velmi vděčni,kdybyste se laskavě ujali distribuce těchto brožurek buď v rámci své činnosti a nebo kdybyste někoho pověřili tímto úkolem za 25 % provisi.Kdybyste snad neměli jiných možností - a já si dovoluji míti ve Vás plnou důvěru - bylo by snad lze odevzdat celou věc bostonskému Krátkovlnnému rozhlasu v New Yorku;přesto bychom byli mnohem raději,aby se tato naše nová akce soustředila spíše v Chicagu a ve Vašich rukou.

Kdybyste knížky jako je: dr.E.Beneše Demokracie dnes a zítra nebo dr.G.Wintera: Francie a pod.chtěli vydat sami,prosil bych Vás, abyste pak zaplatili za autorské právo částku,o níž se velmi snadno domluvíme.

Buďte tak laskav a napište nám co nejrychleji,možno-li leteckou poštou,svůj názor na celou věc.Velmi rádi bychom zařídili v Americe pevněji vedené zastupitelství svých vydavatelských podniků a rádi bychom slyšeli Váš názor,zda by se Vaše oddělení pro podobné věci nemohlo touto záležitostí přímo zabývat nebo zda máte nějaké jiné náměty.

Těšíme se na Vaše pokyny a přejeme Vám ve Vaší činnosti mnoho zdaru.

Se srdečnými a přátelskými pozdravy

za redakci Váš B. Beneš

NEZÁVISLÝ TÝDENÍK
Čechoslovák
The Czechoslovak Independent Weekly

54 KESWICK ROAD
LONDON, S.W.15
Telephone: PUTNEY 2214

Prof. Zurhal,
předseda ČNR
C H I C A G O,Ill.

Londýn,26.5.1941.

Milý příteli,

před několika dny jsem Ti dal poslati leteckou poštou jeden exemplář " 2 Years of German Protectorate".

Tato kniha měla v Anglii velký úspěch a je to jedna z nejlepších věcí,vydaných o protektorátě v anglickém jazyce.Předpokládáme,že i Vy ji budete moci výborně využít v Americe a vydati ji vlastním nákladem,popřípadě bez označení,že je to publikace Ministerstva zahraničních věcí (rozhodněte se to sami)

Za právo vydání / copyright/ žádáme $ 50,které nám laskavě pošlete co nejdříve.Pro případ,že byste pořídili český překlad a vydali knihu taky česky,žádáme uznávací poplatek 200 exemplářů českého vydání zdarma. - Není snad " fair",že chceme tyto uznávací poplatky,ale fakt jest,že máme ohromné výlohy,málo peněz a skoro žádný trh na knihy, těžko u Vás se věc snadno prodá.

V nejbližších dnech vydáme také anglicky knihu o sokolském hnutí, kterou sestavil známý sokolský pracovník F.A.Toufar.Tato kniha obsahuje ideologický podklad sokolského hnutí,jeho rozvoj a rozšíření po celém světě,ohlas posledního všesokolského sletu ve světovém tisku a bude doplněna krásnými fotografiemi.Pošleme Vám 1 exemplář anglického překladu leteckou poštou.Doufáme,že jej dostanete ještě včas,abyste knihu mohli vydati ještě před sokolským sletem v Americe.V případě, že byste tohoto materiálu použili,což Vám srdečně doporučujeme,žádáme za copyright rovněž $ 50.Přikládáme český originál a upozorňujeme,že si vymiňujeme 200 exemplářů zdarma,kdybyste věc vydali v češtině (nebo v němčině)

Požádej laskavě,aby nás Národní rada potvrdila příjem obou výtisků a oznámila nám obratem stanovisko.

S přátelským pozdravem

Beneš.

redaktor Bohuš Beneš.

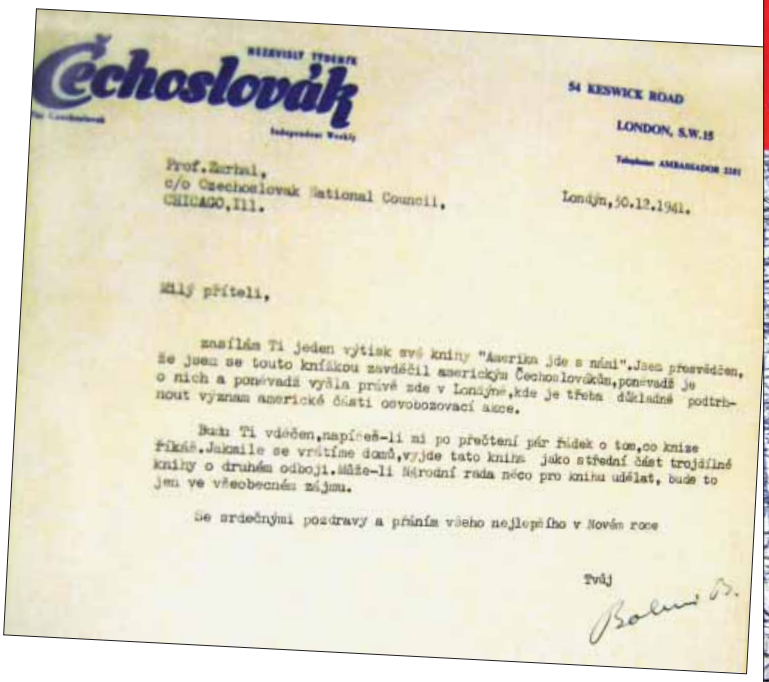

Československý Týdeník

Independent Weekly

54 KESWICK ROAD

LONDON, S.W.15

Telephone: AMBASSADOR 2181

Prof. Zachal,
c/o Czechoslovak National Council,
CHICAGO, Ill.

Londýn, 30.12.1941.

Milý příteli,

zasílám Ti jeden výtisk své knihy "Amerika jde s námi". Jsem přesvědčen, že jsem se touto knížkou zavděčil americkým Československům, poněvadž je o nich a poněvadž vyšla právě zde v Londýně, kde je třeba důkladně podtrhnout význam americké části osvobozovací akce.

Buď Ti vděčen, napíšeš-li mi po přečtení pár řádek o tom, co knize říkáš. Jakmile se vrátíme domů, vyjde tato kniha jako střední část trojdílné knihy o druhém odboji. Může-li Národní rada něco pro knihu udělat, bude to jen ve všeobecném zájmu.

Se srdečnými pozdravy a přáním všeho nejlepšího v Novém roce

Tvůj

Bohuš B.

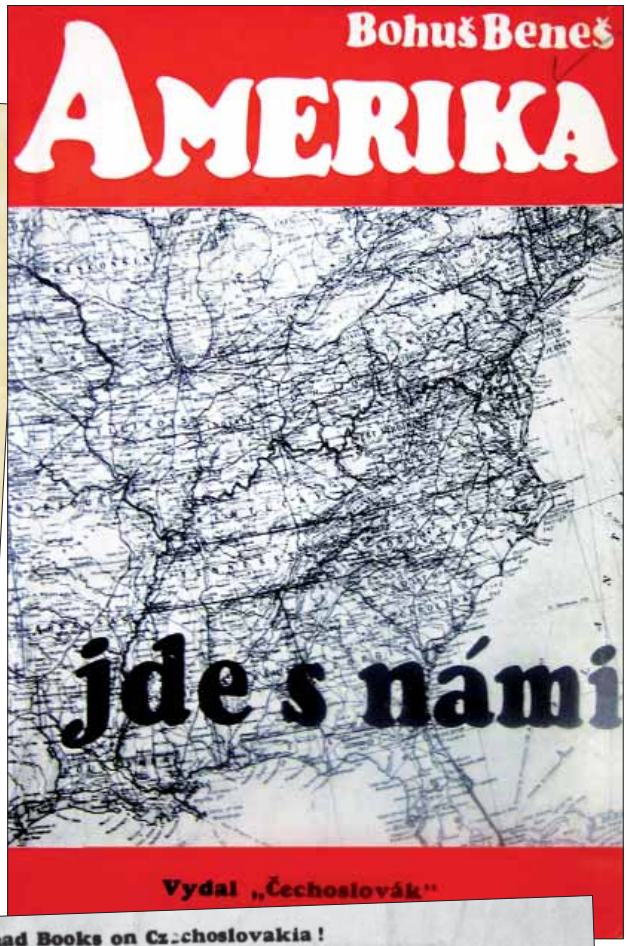

Bohuš Beneš

AMERIKA

jde s námi

Vydal „Čechoslovák"

Independent Weekly

Československý

Special English Edition

No. 2.

Price one shilling

Meet Your Allies: The Czechoslovaks

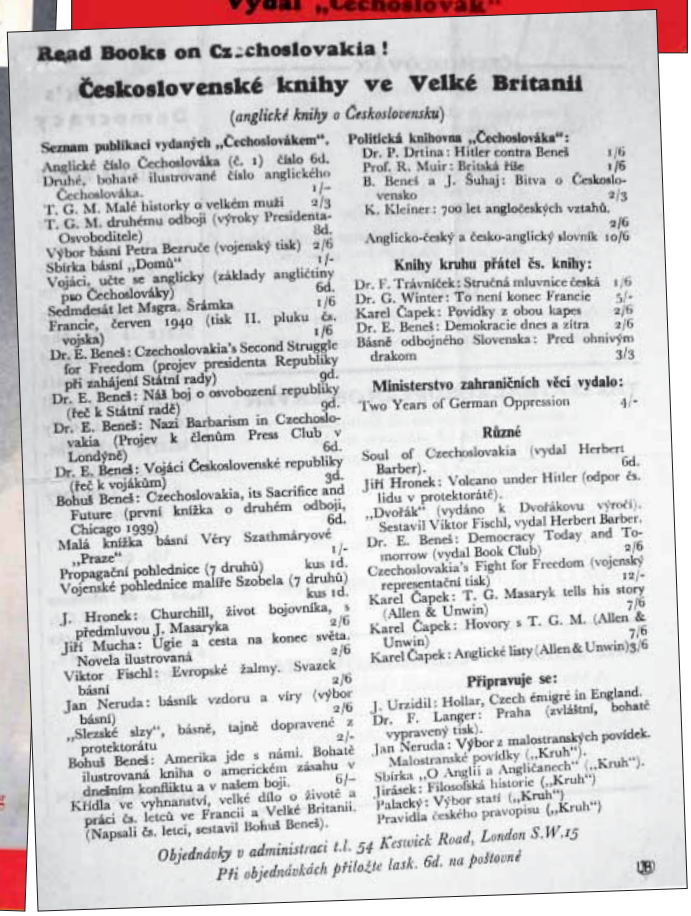

Read Books on Czechoslovakia!

Československé knihy ve Velké Britanii

(anglické knihy o Československu)

Seznam publikací vydaných „Čechoslovákem".

Anglické číslo Čechoslováka (č. 1) číslo 6d.
Druhé, bohatě ilustrované číslo anglického Čechoslováka. 1/-
T. G. M. Malé historky o velkém muži 2/3
T. G. M. druhému odboji (výroky Presidenta-Osvoboditele) 8d.
Výbor básní Petra Bezruče (vojenský tisk) 2/6
Sbírka básní „Domů" 1/-
Vojáci, učte se anglicky (základy angličtiny pro Čechoslováky) 6d.
Sedmdesát let Magra. Šrámka 1/6
Francie, červen 1940 (tisk II. pluku čs. vojska) 1/6
Dr. E. Beneš: Czechoslovakia's Second Struggle for Freedom (projev presidenta Republiky při zahájení Státní rady) 9d.
Dr. E. Beneš: Náš boj o osvobození republiky (řeč k Státní radě) 9d.
Dr. E. Beneš: Nazi Barbarism in Czechoslovakia (Projev k členům Press Club v Londýně) 6d.
Dr. E. Beneš: Vojáci Československé republiky (řeč k vojákům) 3d.
Bohuš Beneš: Czechoslovakia, its Sacrifice and Future (první knížka o druhém odboji, Chicago 1939) 6d.
Malá knížka básní Věry Szathmáryové „Praze" 1/-
Propagační pohlednice (7 druhů) kus 1d.
Vojenské pohlednice malíře Szobela (7 druhů) kus 1d.

J. Hronek: Churchill, život bojovníka, s předmluvou J. Masaryka 2/6
Jiří Mucha: Ugie a cesta na konec světa. Novela ilustrovaná 2/6
Viktor Fischl: Evropské žalmy. Svazek básní 2/6
Jan Neruda: básník vzdoru a víry (výbor básní) 2/6
„Slezské slzy", básně, tajně dopravené z protektorátu 2/-
Bohuš Beneš: Amerika jde s námi. Bohatě ilustrovaná kniha o americkém zásahu v dnešním konfliktu a v našem boji. 6/-
Křídla ve vyhnanství, velké dílo o životě a práci čs. letců ve Francii a Velké Britanii. (Napsali čs. letci, sestavil Bohuš Beneš).

Politická knihovna „Čechoslováka":

Dr. P. Drtina: Hitler contra Beneš 1/6
Prof. R. Muir: Britská říše 1/6
B. Beneš a J. Šuhaj: Bitva o Československo 2/3
K. Kleiner: 700 let angločeských vztahů. 2/6
Anglicko-český a česko-anglický slovník 10/6

Knihy kruhu přátel čs. knihy:

Dr. F. Trávníček: Stručná mluvnice česká 1/6
Dr. G. Winter: To není konec Francie 5/-
Karel Čapek: Povídky z obou kapes 2/6
Dr. E. Beneš: Demokracie dnes a zítra 2/6
Básně odbojného Slovenska: Před ohnivým drakom 3/3

Ministerstvo zahraničních věcí vydalo:

Two Years of German Oppression 4/-

Různé

Soul of Czechoslovakia (vydal Herbert Barber). 6d.
Jiří Hronek: Volcano under Hitler (odpor čs. lidu v protektorátě).
„Dvořák" (vydáno k Dvořákovu výročí). Sestavil Viktor Fischl, vydal Herbert Barber.
Dr. E. Beneš: Democracy Today and Tomorrow (vydal Book Club) 2/6
Czechoslovakia's Fight for Freedom (vojenský representační tisk) 12/-
Karel Čapek: T. G. Masaryk tells his story (Allen & Unwin) 7/6
Karel Čapek: Hovory s T. G. M. (Allen & Unwin) 7/6
Karel Čapek: Anglické listy (Allen & Unwin) 3/6

Připravuje se:

J. Urzidil: Hollar, Czech émigré in England.
Dr. F. Langer: Praha (zvláštní, bohatě vypravený tisk).
Jan Neruda: Výbor z malostranských povídek.
Malostranské povídky („Kruh").
Sbírka „O Anglii a Angličanech" („Kruh").
Jirásek: Filosofská historie („Kruh")
Palacký: Výbor statí („Kruh")
Pravidla českého pravopisu („Kruh")

Objednávky v administraci t.l. 54 Keswick Road, London S.W.15
Při objednávkách přiložte lask. 6d. na poštovné

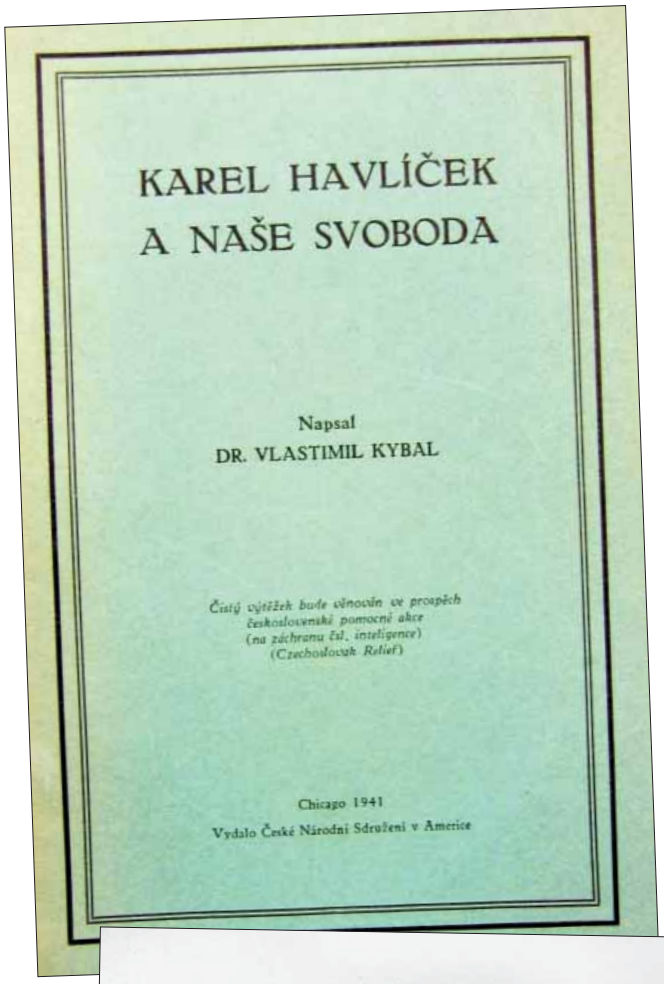

KAREL HAVLÍČEK
A NAŠE SVOBODA

Napsal
DR. VLASTIMIL KYBAL

Čistý výtěžek bude věnován ve prospěch československé pomocné akce (na záchranu čsl. inteligence) (Czechoslovak Relief)

Chicago 1941
Vydalo České Národní Sdružení v Americe

OTAKAR ODLOŽILÍK

NÁSTIN
ČESKOSLOVENSKÝCH
DĚJIN

Třetí vydání

cena 4/-

VYDAL KRUH PŘÁTEL ČESKOSLOVENSKÉ KNIHY

Londyn 1943

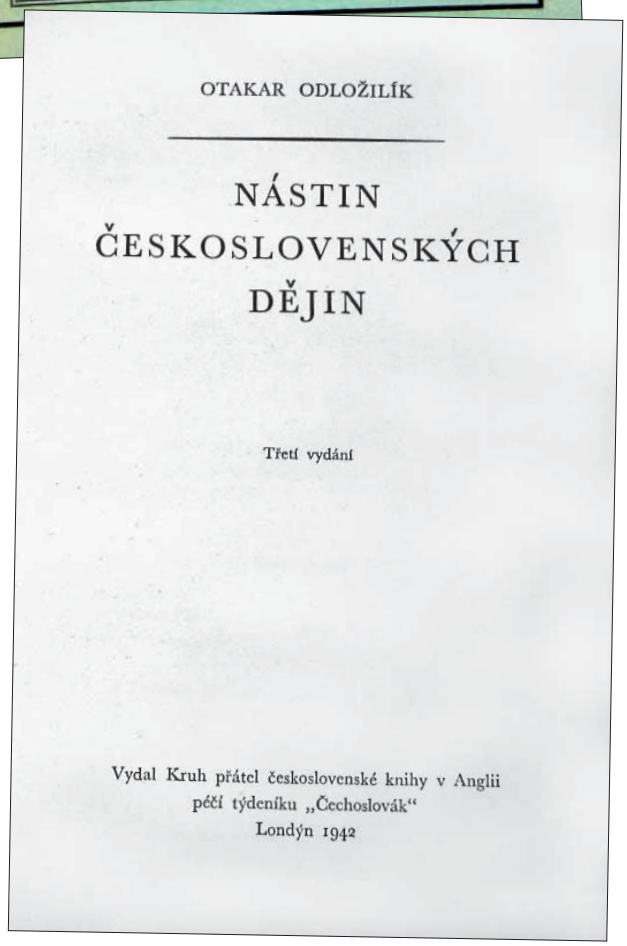

OTAKAR ODLOŽILÍK

NÁSTIN
ČESKOSLOVENSKÝCH
DĚJIN

Třetí vydání

Vydal Kruh přátel československé knihy v Anglii
péčí týdeníku „Čechoslovák"
Londýn 1942

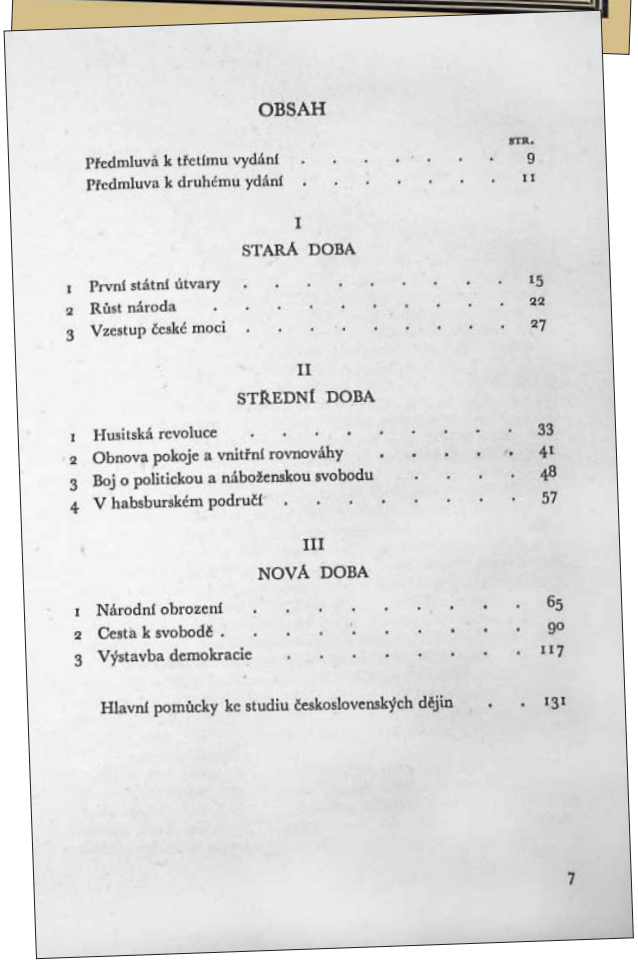

OBSAH

STR.
Předmluva k třetímu vydání 9
Předmluva k druhému vydání 11

I
STARÁ DOBA

1 První státní útvary 15
2 Růst národa 22
3 Vzestup české moci 27

II
STŘEDNÍ DOBA

1 Husitská revoluce 33
2 Obnova pokoje a vnitřní rovnováhy 41
3 Boj o politickou a náboženskou svobodu 48
4 V habsburském područí 57

III
NOVÁ DOBA

1 Národní obrození 65
2 Cesta k svobodě 90
3 Výstavba demokracie 117

Hlavní pomůcky ke studiu československých dějin . . 131

7

BOHUMIL LAUŠMAN,

člen Státní rady v Londýně, býv. člen Poslanecké sněmovny v Praze, odjel loni na jaře do Sovětského svazu, kde pobyl až do února tohoto roku. Měl to neobyčejné štěstí, že uprostřed války mohl vykonat velkou okružní cestu Severními moři, potom létadlem přes Persii, Iran, Irak a celou Afriku zpět do Anglie a zblízka uvidět boje i nasazování životů tisíců a statisíců neznámých vojínů hrdinů. Na cestě do SSSR byl pasažérem v britsko-sovětském konvoji; na sovětských lodích se seznámil s hrdinnými sovětskými námořníky a vojáky, kteří se probojovávají útoky ze vzduchu i s moře. Zde prodělal jednu z oněch dramatických severních cest s neočekávanými zastávami na Islandu i v Gronsku, kde se vede onen nepřetržitý boj, jenž obětmi a krví spojuje dnes lid Sovětského svazu a Velké Britanie. V přednášce, kterou „Nová Svoboda" vydává jako samostatnou publikaci, podává autor své dojmy z obrovského úsilí sovětského lidu, dobré účinky tohoto heroického odhodlání na čs. občany, dnes vojáky bojující čs. jednotky na sovětské frontě a vyslovuje i závěry a povinnosti, jaké vyplývají pro každého z nás, jakožto nedělitelnou součást bojujícího národa doma, bojujících letců čs. zde ve Velké Britanii i čs. vojáků tam na sovětské frontě.

Jako každé přímé svědectví z velké bojující země sovětské, tak i přednášky Laušmanovy v Londýně i u čs. pozemních jednotek vzbudily veliký zájem. Pro informaci těm, kdož přednášek se nemohli účastnit i jako zajímavý válečný dokument, vydává „Nová Svoboda" přednášku samostatně, vycházejíc tak vstříc dychtivosti i zájmu čs. občanu po všem, co nás přímo spojuje se Sovětským svazem.

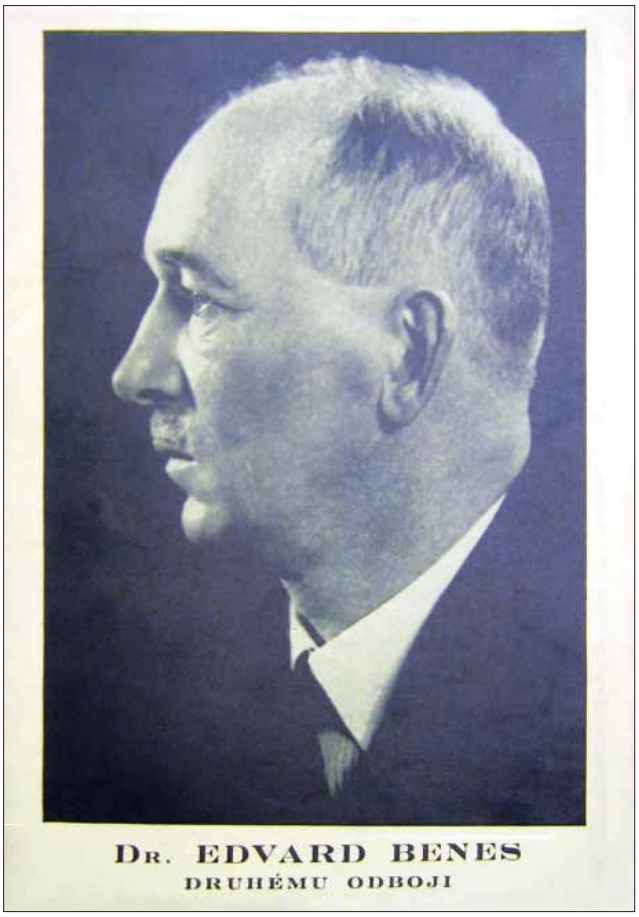

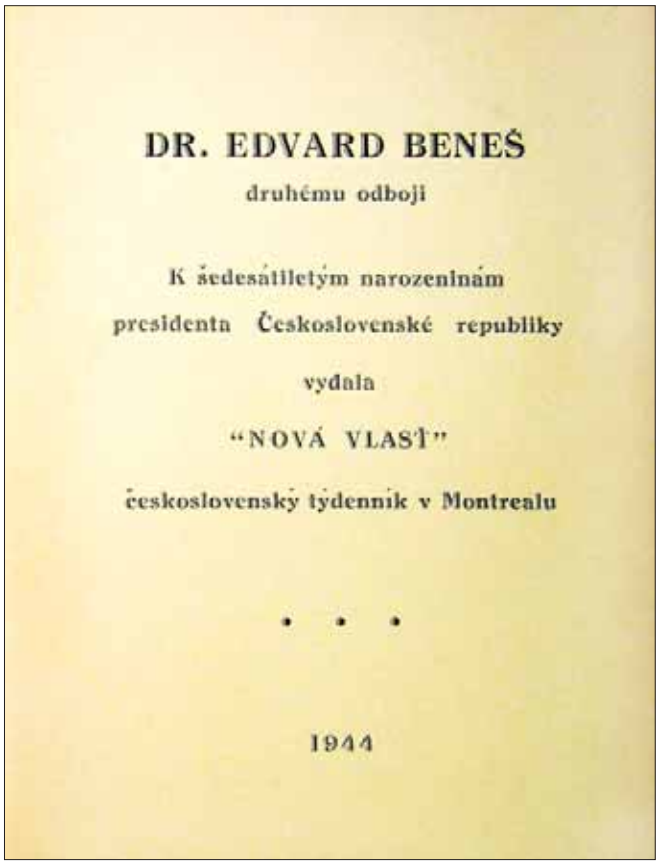

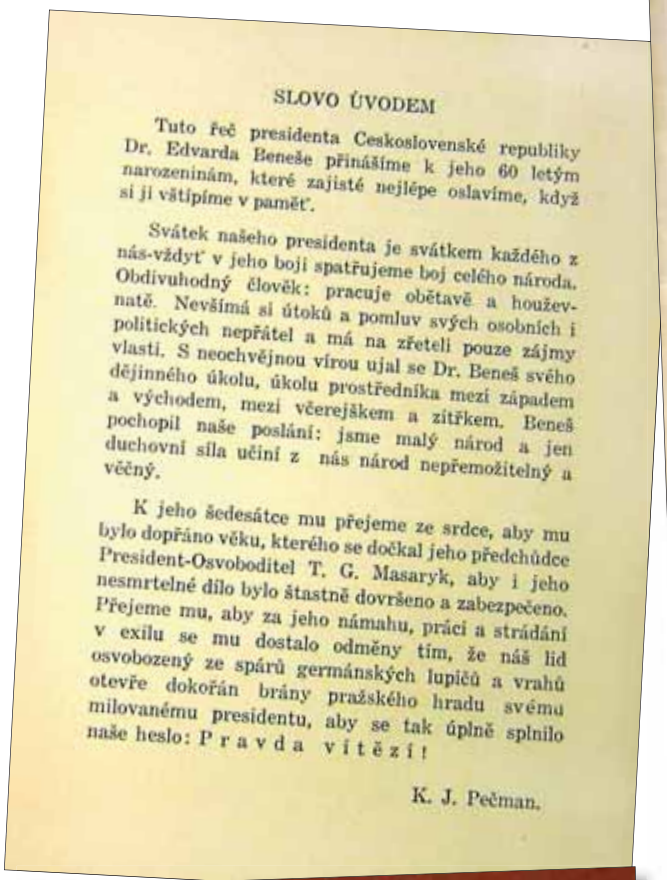

SLOVO ÚVODEM

Tuto řeč presidenta Ceskoslovenské republiky Dr. Edvarda Beneše přinášíme k jeho 60 letým narozeninám, které zajisté nejlépe oslavíme, když si ji vštípíme v paměť.

Svátek našeho presidenta je svátkem každého z nás-vždyť v jeho boji spatřujeme boj celého národa. Obdivuhodný člověk: pracuje obětavě a houževnatě. Nevšímá si útoků a pomluv svých osobních i politických nepřátel a má na zřeteli pouze zájmy vlasti. S neochvějnou vírou ujal se Dr. Beneš svého dějinného úkolu, úkolu prostředníka mezi západem a východem, mezi včerejškem a zítřkem. Beneš pochopil naše poslání: jsme malý národ a jen duchovní síla učiní z nás národ nepřemožitelný a věčný.

K jeho šedesátce mu přejeme ze srdce, aby mu bylo dopřáno věku, kterého se dočkal jeho předchůdce President-Osvoboditel T. G. Masaryk, aby i jeho nesmrtelné dílo bylo štastně dovršeno a zabezpečeno. Přejeme mu, aby za jeho námahu, práci a strádání v exilu se mu dostalo odměny tím, že náš lid osvobozený ze spárů germánských lupičů a vrahů otevře dokořán brány pražského hradu svému milovanému presidentu, aby se tak úplně splnilo naše heslo: P r a v d a v í t ě z í !

K. J. Pečman.

LUDOVÍT NOVÁK:

ČESKOSLOVENSKO A SLOVÁCI.

OKTÓBER 1943.

Vydáva
SLOVENSKÉ NÁRODNÉ SDRUŽENIE
V AMERIKE

PRINTED IN U. S. A.

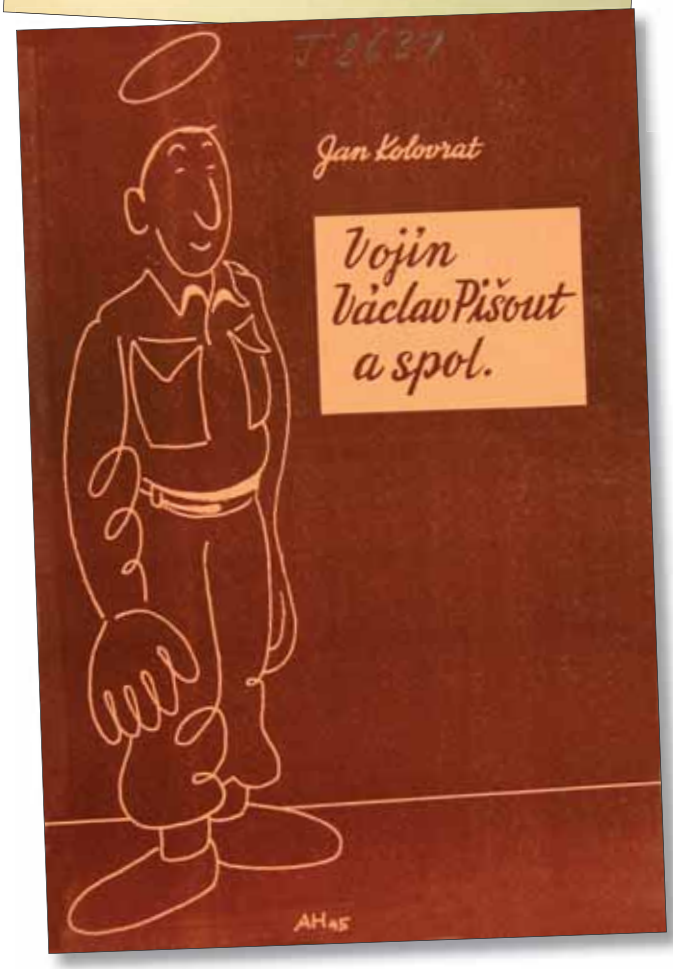

Jan Kolovrat

Vojín Václav Pišout a spol.

v New Yorku 1945

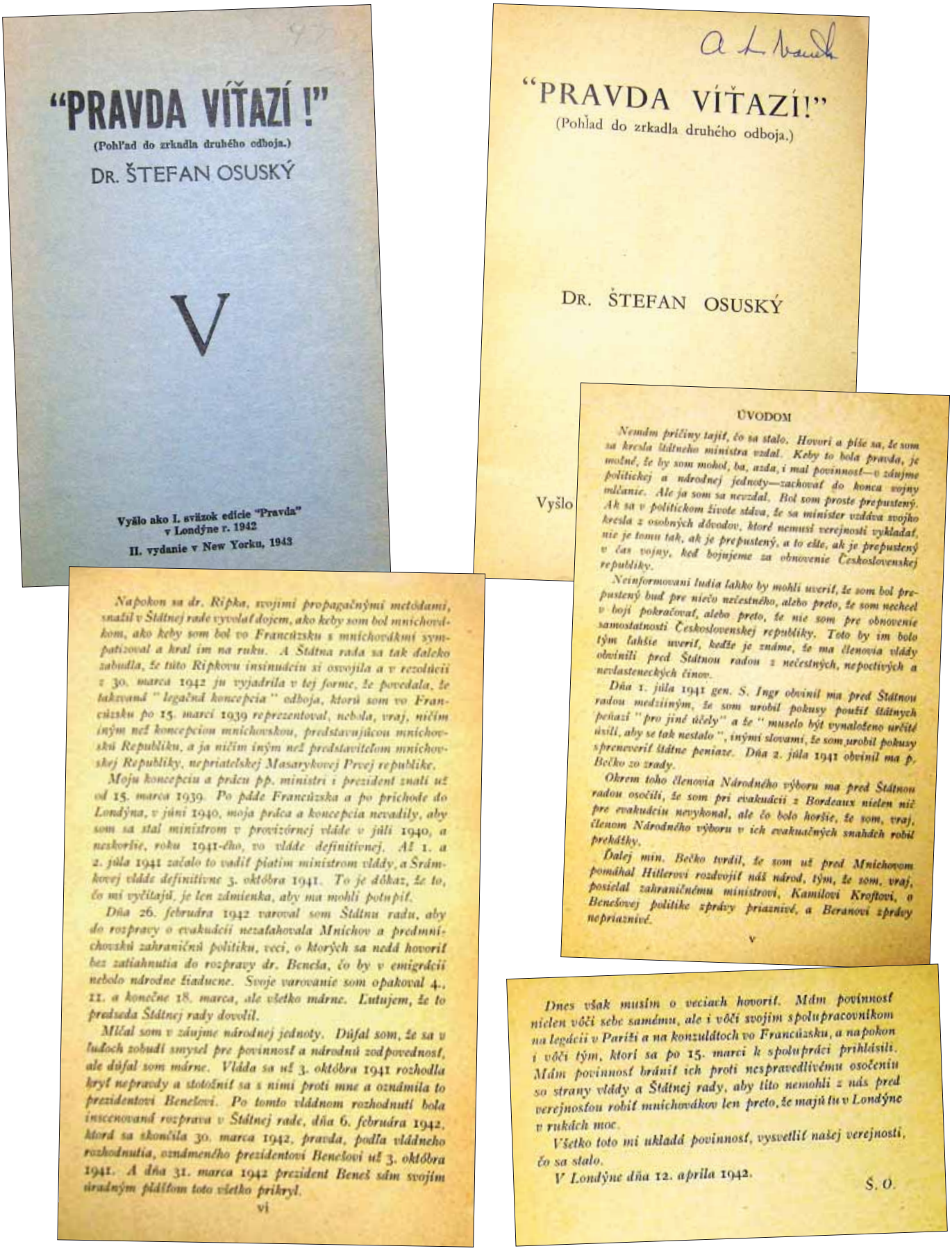

"PRAVDA VÍŤAZÍ!"
(Pohľad do zrkadla druhého odboja.)
DR. ŠTEFAN OSUSKÝ
V
Vyšlo ako I. sväzok edície "Pravda" v Londýne r. 1942
II. vydanie v New Yorku, 1943

"PRAVDA VÍŤAZÍ!"
(Pohľad do zrkadla druhého odboja.)
DR. ŠTEFAN OSUSKÝ
Vyšlo

ÚVODOM

Nemám príčiny tajiť, čo sa stalo. Hovorí a píše sa, že som sa kresla štátneho ministra vzdal. Keby to bola pravda, je možné, že by som mohol, ba, azda, i mal povinnosť—v záujme politickej a národnej jednoty—zachovať do konca vojny mlčanie. Ale ja som sa nevzdal. Bol som proste prepustený. Ak sa v politickom živote stáva, že sa minister vzdáva svojho kresla z osobných dôvodov, ktoré nemusí verejnosti vykladať, nie je tomu tak, ak je prepustený, a to ešte, ak je prepustený v čas vojny, keď bojujeme za obnovenie Československej republiky.

Neinformovaní ľudia ľahko by mohli uveriť, že som bol prepustený buď pre niečo nečestného, alebo preto, že som nechcel v boji pokračovať, alebo preto, že nie som pre obnovenie samostatnosti Československej republiky. Toto by im bolo tým ľahšie uveriť, keďže je známe, že ma členovia vlády obvinili pred Štátnou radou z nečestných, nepoctivých a nevlasteneckých činov.

Dňa 1. júla 1941 gen. S. Ingr obvinil ma pred Štátnou radou medziiným, že som urobil pokusy použiť štátnych peňazí "pro jiné účely" a že "muselo být vynaloženo určité úsilí, aby se tak nestalo", inými slovami, že som urobil pokusy spreneveriť štátne peniaze. Dňa 2. júla 1941 obvinil ma p. Bečko zo zrady.

Okrem toho členovia Národného výboru ma pred Štátnou radou osočili, že som pri evakuácii z Bordeaux nielen nič pre evakuáciu nevykonal, ale čo bolo horšie, že som, vraj, členom Národného výboru v ich evakuačných snahách robil prekážky.

Ďalej min. Bečko tvrdil, že som už pred Mnichovom pomáhal Hitlerovi rozdvojiť náš národ, tým, že som, vraj, posielal zahraničnému ministrovi, Kamilovi Krofftovi, o Benešovej politike správy priaznivé, a Beranovi správy nepriaznivé.

v

Napokon sa dr. Ripka, svojimi propagačnými metódami, snažil v Štátnej rade vyvolať dojem, ako keby som bol mnichovákom, ako keby som bol vo Francúzsku s mnichovákmi sympatizoval a hral im na ruku. A Štátna rada sa tak ďaleko zabudla, že túto Ripkovu insinuáciu si osvojila a v rezolúcii z 30. marca 1942 ju vyjadrila v tej forme, že povedala, že takzvaná "legálna koncepcia" odboja, ktorú som vo Francúzsku po 15. marci 1939 reprezentoval, nebola, vraj, ničím iným než koncepciou mnichovskou, predstavujúcou mnichovskú Republiku, a ja ničím iným než predstaviteľom mnichovskej Republiky, nepriateľskej Masarykovej Prvej republike.

Moju koncepciu a prácu pp. ministri i prezident znali už od 15. marca 1939. Po páde Francúzska a po príchode do Londýna, v júni 1940, moja práca a koncepcia nevadily, aby som sa stal ministrom v provizórnej vláde v júli 1940, a neskôrše, roku 1941-ého, vo vláde definitívnej. Až 1. a 2. júla 1941 začalo to vadiť piatim ministrom vlády, a Šrámkovej vláde definitívne 3. októbra 1941. To je dôkaz, že to, čo mi vyčítajú, je len zámienka, aby ma mohli potupiť.

Dňa 26. februára 1942 varoval som Štátnu radu, aby do rozpravy o evakuácii nezaťahovala Mnichov a predmnichovskú zahraničnú politiku, veci, o ktorých sa nedá hovoriť bez zatiahnutia do rozpravy dr. Beneša, čo by v emigrácii nebolo národne žiaducne. Svoje varovanie som opakoval 4., 11. a konečne 18. marca, ale všetko márne. Ľutujem, že to predseda Štátnej rady dovolil.

Mlčal som v záujme národnej jednoty. Dúfal som, že sa v ľuďoch zobudí smysel pre povinnosť a národnú zodpovednosť, ale dúfal som márne. Vláda sa už 3. októbra 1941 rozhodla kryť neprávdy a stotožniť sa s nimi proti mne a oznámila to prezidentovi Benešovi. Po tomto vládnom rozhodnutí bola inscenovaná rozprava v Štátnej rade, dňa 6. februára 1942, ktorá sa skončila 30. marca 1942, pravda, podľa vládneho rozhodnutia, oznámeného prezidentovi Benešovi už 3. októbra 1941. A dňa 31. marca 1942 prezident Beneš sám svojím úradným plášťom toto všetko prikryl.

vi

Dnes však musím o veciach hovoriť. Mám povinnosť nielen voči sebe samému, ale i voči svojim spolupracovníkom na legácii v Paríži a na konzulátoch vo Francúzsku, a napokon i voči tým, ktorí sa po 15. marci k spolupráci prihlásili. Mám povinnosť brániť ich proti nespravedlivému osočeniu so strany vlády a Štátnej rady, aby títo nemohli z nás pred verejnosťou robiť mnichovákov len preto, že majú tu v Londýne v rukách moc.

Všetko toto mi ukladá povinnosť, vysvetliť našej verejnosti, čo sa stalo.

V Londýne dňa 12. aprila 1942. Š. O.

Vedle většiny publikací podporujících čs. zahraniční odboj vycházely i takové, jejichž obsah byl zaměřen proti E. Benešovi a některým osobám, které stály v čele zahraničního odboje. Jednou z nich byla i publikace vydaná Š. Osuským v Londýně a v New Yorku jeho vlastním nákladem.

Prodej knih, časopisů i dalších tiskovin, které přinášely informace o situaci v okupované vlasti, o čs. zahraničním odboji i o činnosti krajanů v různých zemích světa, se stal významným zdrojem financí. Další formou získávání finančních prostředků bylo organizování tzv. bazarů nebo Československých dnů. Se souhlasem amerických úřadů byly vydávány i tzv. válečné bondy (kupony). Jejich prodejem byly získány rovněž značné částky. Souběžně s finanční pomocí byla našimi krajany poskytována i pomoc materiální. Směřovala především ve prospěch našich vojáků v Anglii.

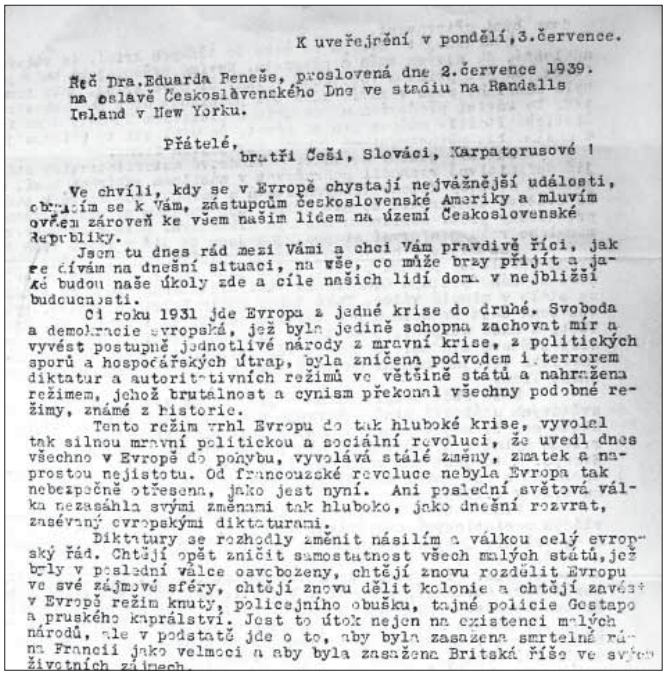

K uveřejnění v pondělí, 3. července.

Řeč Dra. Eduarda Beneše, proslovená dne 2. července 1939. na oslavě Československého Dne ve stádiu na Randalls Island v New Yorku.

Přátelé,
bratři Češi, Slováci, Karpatorusové !

Ve chvíli, kdy se v Evropě chystají nejvážnější události, obracím se k Vám, zástupcům československé Ameriky a mluvím ovšem zároveň ke všem našim lidem na území Československé Republiky.

Jsem tu dnes rád mezi Vámi a chci Vám pravdivě říci, jak se dívám na dnešní situaci, na vše, co může brzy přijít a jaké budou naše úkoly zde a cíle našich lidí doma v nejbližší budoucnosti.

Od roku 1931 jde Evropa z jedné krise do druhé. Svoboda a demokracie evropská, jež byla jedině schopna zachovat mír a vyvést postupně jednotlivé národy z mravní krise, z politických sporů a hospodářských útrap, byla zničena podvodem i terrorem diktatur a autoritativních režimů ve většině států a nahražena režimem, jehož brutalnost a cynism překonal všechny podobné režimy, známé z historie.

Tento režim vrhl Evropu do tak hluboké krise, vyvolal tak silnou mravní politickou a sociální revoluci, že uvedl dnes všechno v Evropě do pohybu, vyvolává stálé změny, zmatek a naprostou nejistotu. Od francouzské revoluce nebyla Evropa tak nebezpečně otřesena, jako jest nyní. Ani poslední světová válka nezasáhla svými změnami tak hluboko, jako dnešní rozvrat, zasévaný evropskými diktaturami.

Diktatury se rozhodly změnit násilím a válkou celý evropský řád. Chtějí opět zničit samostatnost všech malých států, jež byly v poslední válce osvobozeny, chtějí znovu rozdělit Evropu ve své zájmové sféry, chtějí znovu dělit kolonie a chtějí zavést v Evropě režim knuty, policejního obušku, tajné policie Gestapo a pruského kaprálství. Jest to útok nejen na existenci malých národů, ale v podstatě jde o to, aby byla zasažena smrtelně rána Francii jako velmoci a aby byla zasažena Britská říše ve svých životních zájmech.

Část projevu E. Beneše na prvním československém dnu po okupaci Československa 2. července 1939. Celý projev zveřejnila ČNRA cestou tiskové služby.

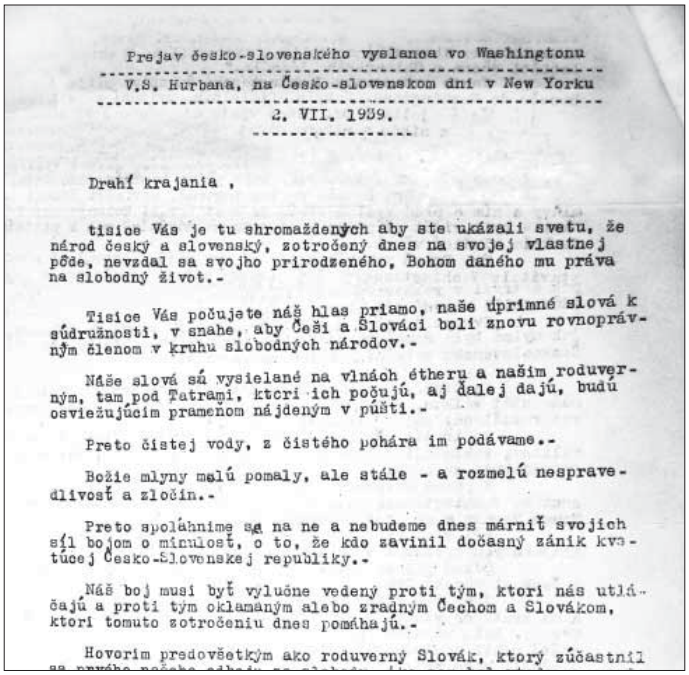

Prejav česko-slovenského vyslanca vo Washingtonu
V.S. Hurbana, na Česko-slovenskom dni v New Yorku
2. VII. 1939.

Drahí krajania ,

tisíce Vás je tu shromaždených aby ste ukázali svetu, že národ český a slovenský, zotročený dnes na svojej vlastnej pôde, nevzdal sa svojho prirodzeného, Bohom daného mu práva na slobodný život.-

Tisíce Vás počujete náš hlas priamo, naše úprimné slová k súdružnosti, v snahe, aby Češi a Slováci boli znovu rovnoprávným členom v kruhu slobodných národov.-

Náše slová sú vysielané na vlnách étheru a našim roduverným, tam pod Tatrami, ktorí ich počujú, aj ďalej dajú, budú osviežujúcim prameňom nájdeným v púšti.-

Preto čistej vody, z čistého pohára im podávame.-

Božie mlyny melú pomaly, ale stále - a rozmelú nespravedlivosť a zločin.-

Preto spoláhnime sa na ne a nebudeme dnes márniť svojich síl bojom o minulosť, o to, že kdo zavinil dočasný zánik kvetúcej Česko-Slovenskej republiky.-

Náš boj musí byť výlučne vedený proti tým, ktorí nás utláčajú a proti tým oklamaným alebo zradným Čechom a Slovákom, ktorí tomuto zotročeniu dnes pomáhajú.-

Hovorím predovšetkým ako roduverný Slovák, ktorý zúčastnil

Velký ohlas mezi krajanskou veřejností vyvolal i projev Vladimíra Hurbana, velvyslance ČSR v USA, který byl rovněž zveřejněn tiskovou službou ČSNRA.

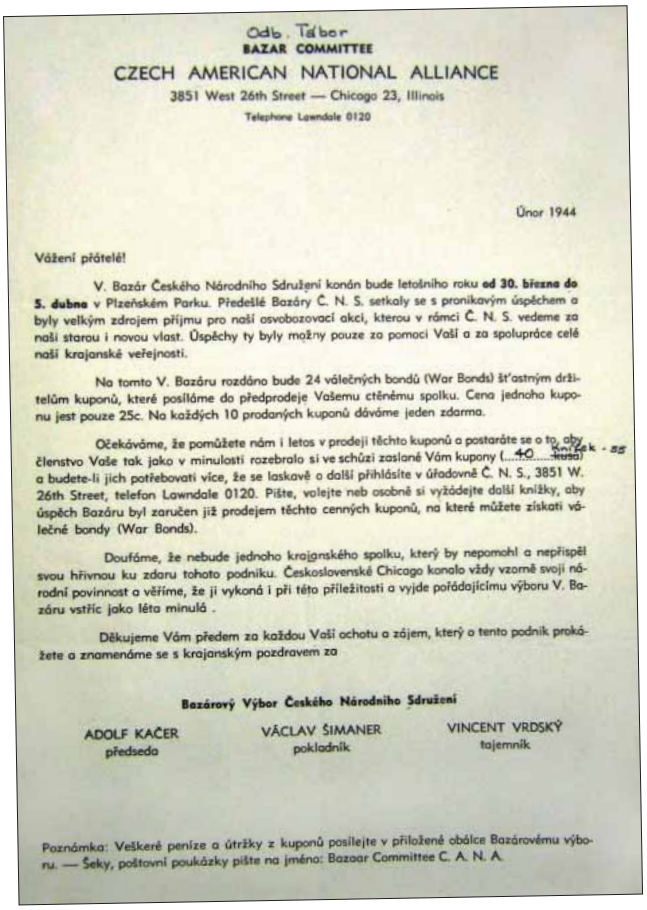

Odb. Tábor
BAZAR COMMITTEE
CZECH AMERICAN NATIONAL ALLIANCE
3851 West 26th Street — Chicago 23, Illinois
Telephone Lawndale 0120

Únor 1944

Vážení přátelé!

V. Bazár Českého Národního Sdružení konán bude letošního roku **od 30. března do 5. dubna** v Plzeňském Parku. Předešlé Bazáry Č. N. S. setkaly se s pronikavým úspěchem a byly velkým zdrojem příjmu pro naši osvobozovací akci, kterou v rámci Č. N. S. vedeme za naši starou i novou vlast. Úspěchy ty byly možny pouze za pomoci Vaší a za spolupráce celé naší krajanské veřejnosti.

Na tomto V. Bazáru rozdáno bude 24 válečných bondů (War Bonds) šťastným držitelům kuponů, které posíláme do předprodeje Vašemu ctěnému spolku. Cena jednoho kuponu jest pouze 25c. Na každých 10 prodaných kuponů dáváme jeden zdarma.

Očekáváme, že pomůžete nám i letos v prodeji těchto kuponů a postaráte se o to, aby členstvo Vaše tak jako v minulosti rozebralo si ve schůzi zaslané Vám kupony (40 knížek - 55 kusů) a budete-li jich potřebovati více, že se laskavě o další přihlásíte v úřadovně Č. N. S., 3851 W. 26th Street, telefon Lawndale 0120. Pište, volejte neb osobně si vyžádejte další knížky, aby úspěch Bazáru byl zaručen již prodejem těchto cenných kuponů, na které můžete získati válečné bondy (War Bonds).

Doufáme, že nebude jednoho krajanského spolku, který by nepomohl a nepřispěl svou hřivnou ku zdaru tohoto podniku. Československé Chicago konalo vždy vzorně svoji národní povinnost a věříme, že ji vykoná i při této příležitosti a vyjde pořádajícímu výboru V. Bazáru vstříc jako léta minulá .

Děkujeme Vám předem za každou Vaši ochotu a zájem, který o tento podnik prokážete a znamenáme se s krajanským pozdravem za

Bazárový Výbor Českého Národního Sdružení

ADOLF KAČER, předseda
VÁCLAV ŠIMANER, pokladník
VINCENT VRDSKÝ, tajemník

Poznámka: Veškeré peníze a útržky z kuponů posílejte v přiložené obálce Bazárovému výboru. — Šeky, poštovní poukázky pište na jméno: Bazaar Committee C. A. N. A.

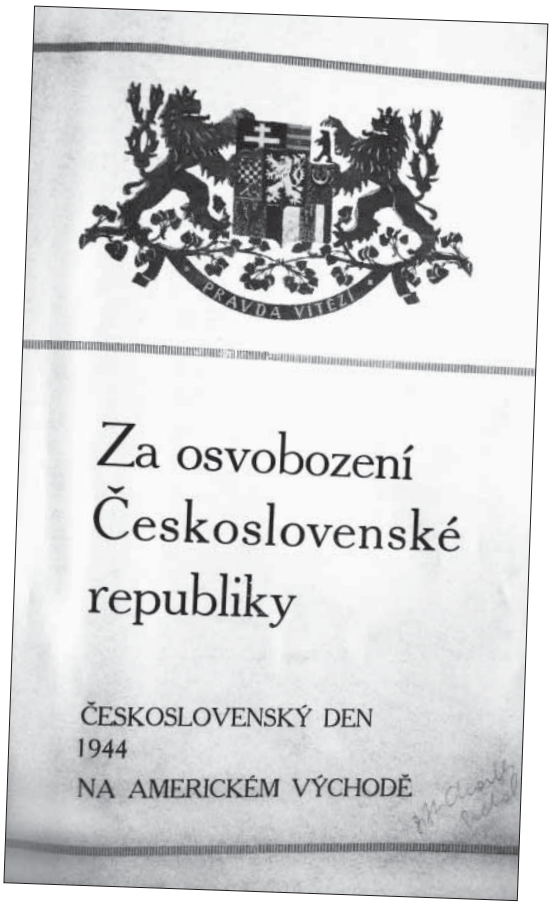

ŠESTÝ ČESKOSLOVENSKÝ DEN

Spojených odboček Českého Národního Sdružení na Long Island a odbočky New York

JIŽ uplynulo pět dlouhých roků od památného prvního Československého Dne, konaného 2. července 1939 na Randall's Island, kde čestný předseda Dr. Edvard Beneš prohlásil na rozhlase do staré vlasti:

"Češi, Slováci, Karpatorusové, československý lide od Šumavy až k Tatrám, od Chebu až do Jasiny. Mluvím k Vám ze svobodné Ameriky:

My všichni svobodní Čechoslováci se zavazujeme, že neustaneme ve svém boji, pokud nebude celý československý národ svoboden a pokud naše vlast, Masarykova republika, nebude opět obnovena."

Dnes, při konání šestého Československého Dne, když již stojí vojska ruského národa na hranicích Československa a již se blíží osvobození a konec utrpení našeho lidu doma, jsme blíže cíle, který nám určil Edvard Beneš.

My, členové Spojených odboček na Long Islandu a New York City, dodržíme svůj slib, daný na prvním Československém Dni a neustaneme v práci odbojové, dokud nebudou nacističtí vrahové vyhnáni ze staré vlasti a potrestáni za všechny nelidské surovosti.

Slibujeme teď na Šestém Čsl. Dni, že budeme pracovati i po konečném vítězství, které jest již nedaleké, neb spojenecká vojska svírají železným kruhem hordy barbarských nacistů, a co nevidět jim zasadí smrtelnou ránu.

Budeme pracovati o to, abychom pomohli zahojiti aspoň částečně ty strašné rány a utrpení československého lidu ve staré vlasti.

To budiž všech nás hlavním poválečným úkolem.

▼

Památník Československého Dne Spojených odboček Českého Národního Sdružení jest možno vydávati jen s pomocí našich obchodníků a příznivců, kteří vždy po celou dobu odbojové akce nám vycházejí vstříc a dávají až to někdy bolí.

Za to Vám z hloubi srdce děkujeme jménem československého národa.

OUR APPRECIATION

The United Branches of Czech National Alliance express sincere appreciation to all who so generously contributed in the support of our Journal. It is our sincere hope that their effort will in some way help to bring about a better understanding between mankind, out of this war torn world.

ZA TISKOVÝ VÝBOR:

Václav Pech

ZŮSTANEME VĚRNI SVÉMU SLIBU!

Projev Ústředny Českého Národního Sdružení v Americe k "Československému Dni" odboček ČNS ve Winfield, L. I.

České Národní Sdružení v Americe od doby Mnichova plní věrně své poslání v této druhé osvobozenské akci a po pět roků vřelá česká srdce v Americe jsou pamětliva velké důvěry, kterou již v českou Ameriku měl v prvním odboji Tomáš G. Masaryk a kterou projevil ve slovech: "Věřím v ty tam za hranicemi". Masaryk věřil v nás — a my jsme věřili v něho. Vzájemná důvěra trvala od počátku do konce a proto to tak šťastně dopadlo.

Historie se opakuje — po Mnichově obrátil se na českou Ameriku žák T. G. Masaryka a jeho spolubojovník v prvním odboji, Dr. Edvard Beneš, neb i on věřil v poctivá srdce amerických krajanů. Slíbili jsme mu pomoc s ujištěním, že neustaneme od boje za novou svobodu staré otčiny, dokud věc práva a spravedlnosti nezvítězí a Mnichov nebude odčiněn svobodným Československem ve svobodné Evropě.

Svému slibu zůstali jsme věrni a vykonali jsme v minulých pěti letech velké historické dílo, jež v dějinách nejen naší československé větve v Americe, nýbrž i národa za mořem zůstane navždy zapsáno na čestném místě.

Práce naše mohla býti korunována zdarem jen za spolupráce celé české Ameriky, která v uceleném šiku postavila se nekompromisně do řad obránců svobody a demokracie a pomáhala k vítězství, které se již každým dnem blíží.

Ústřední Výbor ČNS. oceňuje tuto součinnost české pokrokové složky, jež ve své silné a cílevědomé organisaci Českého Národního Sdružení koná své povinnosti nejen k zemi svých otců, nýbrž i k zemi Washingtona a Lincolna a jejich velkým demokratickým tradicím. Děkujeme naší krajanské veřejnosti za vše, čím přispěla v tomto druhém odboji a pevně věříme, že ve spolupráci té vytrvá a zůstane věrna svému slibu, danému presidentovi Dr. Edvardu Benešovi.

U příležitosti výroční manifestace odboček ČNS. ve Winfield, L. I., N. Y., Ústředna ČNS zdraví členstvo na východě a děkuje mu za účinnou jeho spolupráci s přáním mnoha zdaru v budoucnosti.

ZA ÚSTŘEDNÍ VÝBOR ČNS V AMERICE:

Adolf Kačer, předs. *Václav Šimaner*, pokladník, *Vincenc Vrdský*, taj.

Prezident Spojených států F. D. Roosevelt.

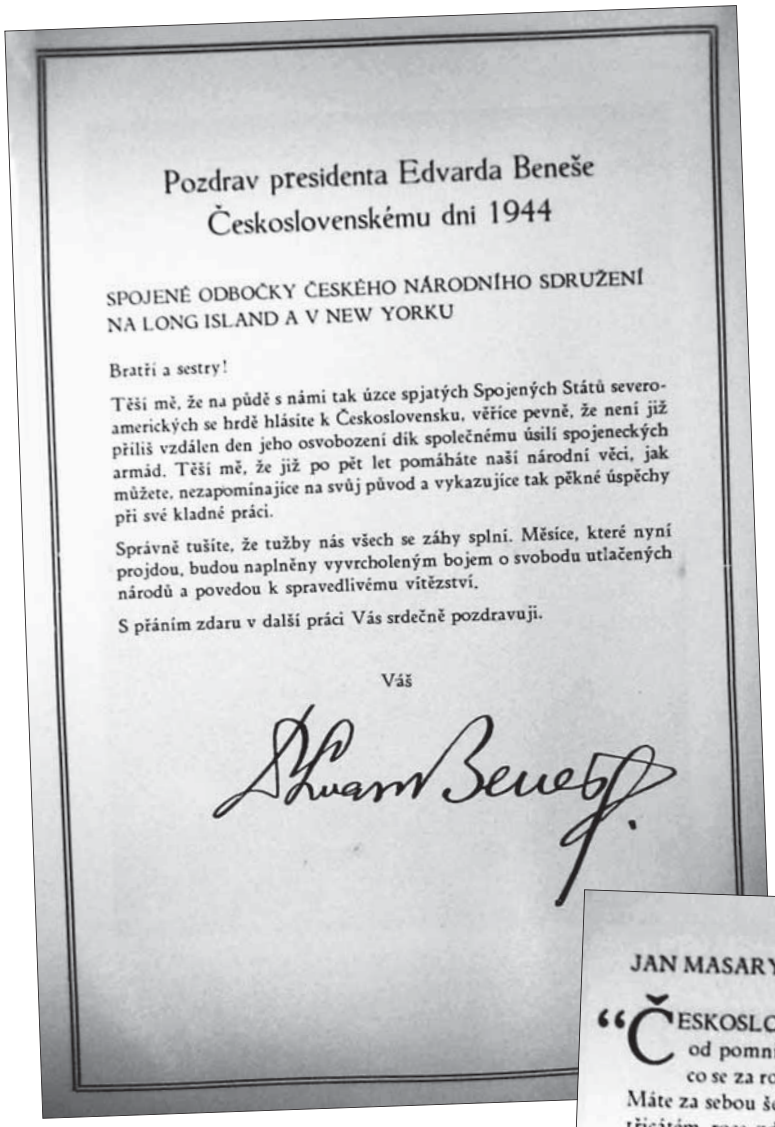

Pozdrav presidenta Edvarda Beneše
Československému dni 1944

SPOJENÉ ODBOČKY ČESKÉHO NÁRODNÍHO SDRUŽENÍ
NA LONG ISLAND A V NEW YORKU

Bratři a sestry!

Těší mě, že na půdě s námi tak úzce spjatých Spojených Států severoamerických se hrdě hlásíte k Československu, věříce pevně, že není již příliš vzdálen den jeho osvobození dík společnému úsilí spojeneckých armád. Těší mě, že již po pět let pomáháte naší národní věci, jak můžete, nezapomínajíce na svůj původ a vykazujíce tak pěkné úspěchy při své kladné práci.

Správně tušíte, že tužby nás všech se záhy splní. Měsíce, které nyní projdou, budou naplněny vyvrcholeným bojem o svobodu utlačených národů a povedou k spravedlivému vítězství.

S přáním zdaru v další práci Vás srdečně pozdravuji.

Váš

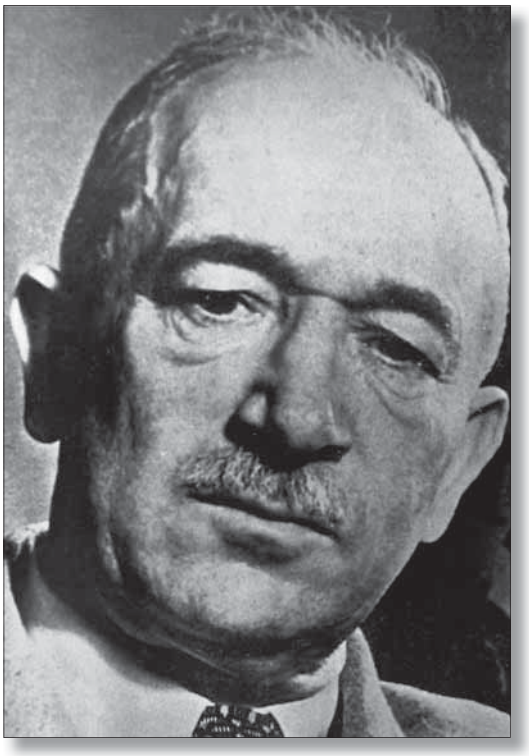

Dr. Edvard Beneš.

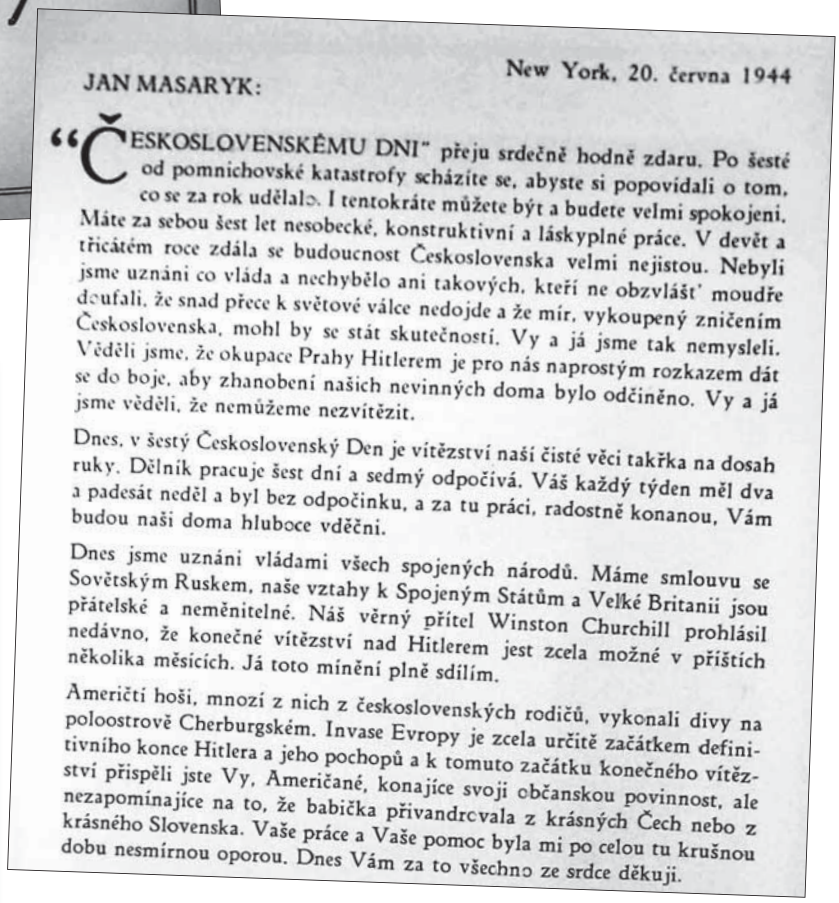

JAN MASARYK: New York, 20. června 1944

"ČESKOSLOVENSKÉMU DNI" přeju srdečně hodně zdaru. Po šesté od pomnichovské katastrofy scházíte se, abyste si popovídali o tom, co se za rok udělalo. I tentokráte můžete být a budete velmi spokojeni. Máte za sebou šest let nesobecké, konstruktivní a láskyplné práce. V devět a třicátém roce zdála se budoucnost Československa velmi nejistou. Nebyli jsme uznáni co vláda a nechybělo ani takových, kteří ne obzvlášť moudře doufali, že snad přece k světové válce nedojde a že mír, vykoupený zničením Československa, mohl by se stát skutečností. Vy a já jsme tak nemysleli. Věděli jsme, že okupace Prahy Hitlerem je pro nás naprostým rozkazem dát se do boje, aby zhanobení našich nevinných doma bylo odčiněno. Vy a já jsme věděli, že nemůžeme nezvítězit.

Dnes, v šestý Československý Den je vítězství naší čisté věci takřka na dosah ruky. Dělník pracuje šest dní a sedmý odpočívá. Váš každý týden měl dva a padesát neděl a byl bez odpočinku, a za tu práci, radostně konanou, Vám budou naši doma hluboce vděčni.

Dnes jsme uznáni vládami všech spojených národů. Máme smlouvu se Sovětským Ruskem, naše vztahy k Spojeným Státům a Velké Britanii jsou přátelské a neměnitelné. Náš věrný přítel Winston Churchill prohlásil nedávno, že konečné vítězství nad Hitlerem jest zcela možné v příštích několika měsících. Já toto mínění plně sdílím.

Američtí hoši, mnozí z nich z československých rodičů, vykonali divy na poloostrově Cherburgském. Invase Evropy je zcela určitě začátkem definitivního konce Hitlera a jeho pochopů a k tomuto začátku konečného vítězství přispěli jste Vy, Američané, konajíce svoji občanskou povinnost, ale nezapomínajíce na to, že babička přivandrovala z krásných Čech nebo z krásného Slovenska. Vaše práce a Vaše pomoc byla mi po celou tu krušnou dobu nesmírnou oporou. Dnes Vám za to všechno ze srdce děkuji.

Ministr zahraniční čs. exilové vlády v Londýně Jan Masaryk. Fotoarchiv VÚA-VHA Praha.

ČERVÁNKY NOVÉ SVOBODY

LETOŠNÍ "Československý Den" se koná ve znamení blížícího se vítězství nad krvelačnými germánskými barbary. Československý lid doma i za hranicemi cítí, že konečně se přibližuje den, pro který jsou obětovány životy nejlepších synů československého a amerického národa spolu se životy bratrského lidu sovětského, anglického a všech bojovníků v řadách Spojených národů, kteří se obětovali a obětují za společný náš cíl: vítězství nad fašismem a trvalý, spravedlivý mír do budoucnosti, v níž znovuzrozená Československá republika opět zaujme krví své země zasloužené místo mezi civilisovanými národy světa.

Nikdy nesmíme zapomenout hrdinství našich trpících mužů, žen a dětí doma ve vlasti, kteří vzdor nevylíčitelnému utrpení a bolestným ztrátám na životech a majetku neskláněji své hlavy, ale vysoko a nebojácně třímají prapor Svobody, jenž věčně bude vlát nad naší Československou republikou. Tisíce nevinných obětí bylo přineseno za nás a za lepší příští lidstva, sta tisíce srdcí bije láskou k svobodě a k nesmrtelným ideálům Husovým, Masarykovým a Lincolnovým, jež tak úzce spojují naši drahou vlast s novou vlastí našich amerických krajanů.

Náš československý lid dobře ví, že není na světě sám a že zejména zde v Americe, v Anglii a v Sovětském Svazu má miliony věrných přátel, kteří nikdy nezapomenou na hrdinný boj našeho lidu a budou se snažit společně vybudovat lepší budoucnost pro příští generace tak, aby krvavá tragedie mnichovská se nikdy více nemohla opakovat.

President Beneš a ministr Jan Masaryk nikdy neopomenou při zmínce o amerických krajanech vzpomenout jejich šlechetné úlohy jak v prvním tak i v druhém odboji a já sám se těším z toho, že naši krajané společně a jednotně jdou za naším společným cílem. Tato jednota musí být zachována, máme-li být hodnými svých bratří a sester daleko za mořem. Tato jednota je též zárukou toho, že naši krajané budou stát po boku Československa i po vítězné válce, aby byli vší silou nápomocni při odčinění těžkých ztrát a namnoze nenahraditelných škod, natropených nacistickými bestiemi.

Po proudech krve, prolité na půdě těžce trpící československé země a na všech bojištích světa, konečně se blíží nové ráno a červánky svobody se rýsují na temné ještě obloze. Nesmíme složit ruce v klín, neboť nejtěžší zkoušky nás teprve čekají. Zůstaneme-li však spojeni v bratrské jednotě a věrni ideálům lidství, nic nemůže toto vítězství zadržet. Půjdeme-li stále vpřed, naši bratří a sestry doma v Československu a všude na světě, kde bije československé srdce, přispějí s ještě větším odhodláním a odvahou k tomu, aby den svobody se rychleji vynořil z temných oblaků otroctví.

CZECHOSLOVAK DAY

JULY 9th, 1944

National Hall and Park, 65-13 – 38th Avenue, Woodside, N. Y.

▼

Program

Karel Svoboda, *Chairman*

National Anthems . . . . . *Pěvecký sbor "ODBOJ"*
Karel Leitner, sbormistr

•

Addresses:

FRANK BALEK,
Chairman, Eastern Division of the Czechoslovak National Council

HON. KAREL HUDEC,
Czechoslovak Consul General, New York

HON. EVGENIJ KISELEV,
USSR Consul General, New York

HON. VLADIMÍR S. HURBAN,
Ambassador of the Czechoslovak Republic, Washington, D. C.

HON. JAN MASARYK,
Deputy Prime Minister and Minister for Foreign Affairs of the Czechoslovak Republic

▼

Music by the Czechoslovak Band . . . *Standa Mezírka*, Conductor

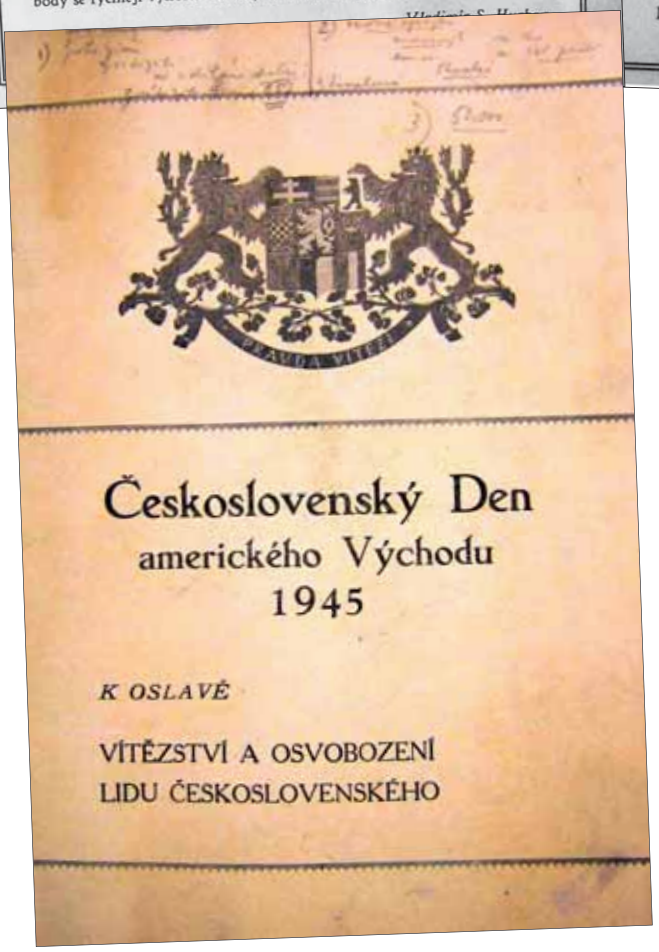

Po smrti prezidenta F. D. Roosevelta se jeho nástupcem stal H. Truman.

CZECHOSLOVAK DAY

July 1. 1945

NATIONAL HALL & PARK, 65-13 38th Avenue
WINFIELD, L. I.

Program

VÁCLAV REJSEK, Chairman

National Anthem - - - - - - - - - Pěvecký sbor "Odboj"
Karel Leitner, sbormistr

Addresses:

FRANK BALEK,
Chairman, Eastern Division of the Czechos
National Council,

HON. KAREL HUDEC,
Czechoslovak Consul General, New York

HON PAVEL P. MIKHAILOV,
Acting USSR. Consul General, New York

HON. OSKAR GAVRILOVIČ,
Consul General of Yugoslavia, New York

HON. JAN MASARYK,
Deputy Prime Minister and Minister of F
Affairs of the Czechoslovak Republic.

by the Czechoslovak Band - - - Standa Me

OFFICERS AND SPONSORING COMMITTEE
OF THE
CZECHOSLOVAK DAY
sponsored by
The United Branches of the Czechoslovak National Alliance of Long Island and New York City

HONORARY CHAIRMEN:
HON. JAN MASARYK, Deputy Prime Minister and Minister for Foreign Affairs of the Czechoslovak Republic
VÁCLAV PECHAR, Chairman, Winfield Branch of Czechoslovak National Alliance

KAREL SVOBODA, Chairman
JOSEF BLECHA, Vice Chairman
FRANK SLÁDEK, Recording Secretary
MILADA KRÁL, Financial Secretary
JULIA SVOBODA, Treasurer

ASTORIA:
Joseph Blecha, Mrs. Anna Žoudlík, Fr. Marek, Fr. Sládek, Rudy Žoudlík
EAST ISLIP:
Joseph Červenka, Mrs. Marie Bardonek, Vladek Balaika
FLUSHING:
Jaroslav Novák, Jaroslav Neuberger, Jan Kroupa
NASSAU COUNTY:
R. Pelikán, Mrs. E. Pelikán, Fr. Zima, Mrs. F. Zima, F. Fleischman, Mrs. F. Fleischman
WINFIELD:
Václav Pechar, Anna Trefný, Frank Brož, J. Kalvach, Albina Král, Karel Svoboda, Jan Svoboda, Julie Svoboda, Anna Pechar, Aloisie Kolínská, Marie Havel, Marie Bucková
NEW YORK:
Karel Leitner, Karla Jelínková, Jarka Jelínek, Barbora Weber, Aug. Hanák, Emilie Hanák
JOURNAL COMMITTEE:
Václav Pechar, Karla Jelínková, Emilie Žoudlíková, Karel Leitner, Karel Svoboda, Milada Králová, Frank Brož, Jaroslav Neuberger

POZDRAVNÝ PREJAV
K ČESKOSLOVENSKÉMU DŇU 1945

Tohoročný Československý Deň oslavujeme dnes po dlhých šiestich rokoch utrpenia československého ľudu vo víťaznej radosti nad porážkou neľudských nemeckých vrahov. Spojenecké armády od východu i od západu rozdrtily nemecku armádu, a dúfame navždy.

Po minuloročnom hrdinnom povstaní na Slovensku, český ľud v Prahe a v celej zemi povstal, aby v kritických posledných dňoch vojny dorazil besniacu nacistickú beštiu. Dnes sa môžeme s hrdosťou dívať na hrdinný zápas nášho ľudu doma a všade poukázať, že práve tak, ako v minulej vojne, i teraz náš ľud nečakal, ale sám vlastnou silou prispel vo velkej mere ku svojmu oslobodeniu. Stálo to velké obete, ale nesmieme zabúdať na to, že pravá sloboda sa v krvi rodí.

Celý náš národ je zaviazaný veľkou vďačnosťou predovšetkým hrdinnej Rudej armáde, ktorá za veľkých obetí oslobodila našu republiku a tiež ostatným spojencom, hlavne americkej armáde, ktorá oslobodila veľkú časť našej vlasti na západe.

Nastáva nám teraz doba znovuvybudovania zničeného hospodárstva, musíme všetci priložiť ruky k dielu a Vy americkí rodáci, ktorí ste tak účinne pomáhali v ťažkých dobách poroby, stojíte pred novými šľachetnými úkolmi pomáhať oslobodenému ľudu doma vybudovať znovu to, čo nacistická zloba zničila. Bude to práca radostná, lebo to bude práca pre ľud a práca smerujúca k trvalému zabezpečeniu jeho slobody. Do videnia doma!

VLADIMÍR S. HURBAN,
Veľvyslanec Československej Republiky.

Vladimír Hurban, velvyslanec Československé republiky pro Spojené státy americké.

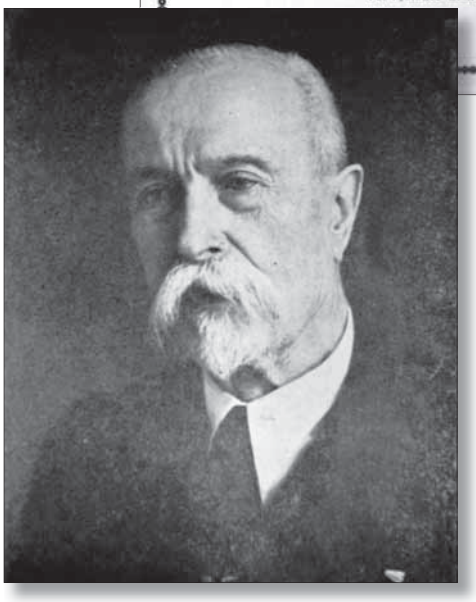

T. G. Masaryk – jeho fotografie nechyběla v žádné z tiskovin věnovaných Československým dnům.

Zdrojem finančních prostředků byly také kulturní akce a přednášky významných představitelů čs. exilu, organizované ve státech, kde žili krajané. Největší ohlas vyvolaly přednášky J. Masaryka, J. Papánka, F. Němce a V. Beneše. O tyto přednášky byl mezi krajany mimořádný zájem. Přednášející za svá vystoupení nebyli honorováni a dobrovolné vstupné bylo odváděno ve prospěch ČSNRA na pomoc čs. zahraničnímu odboji. Veškeré akce směřovaly také k mobilizaci krajanů k co nevětšímu úsilí při poskytování všech forem pomoci.

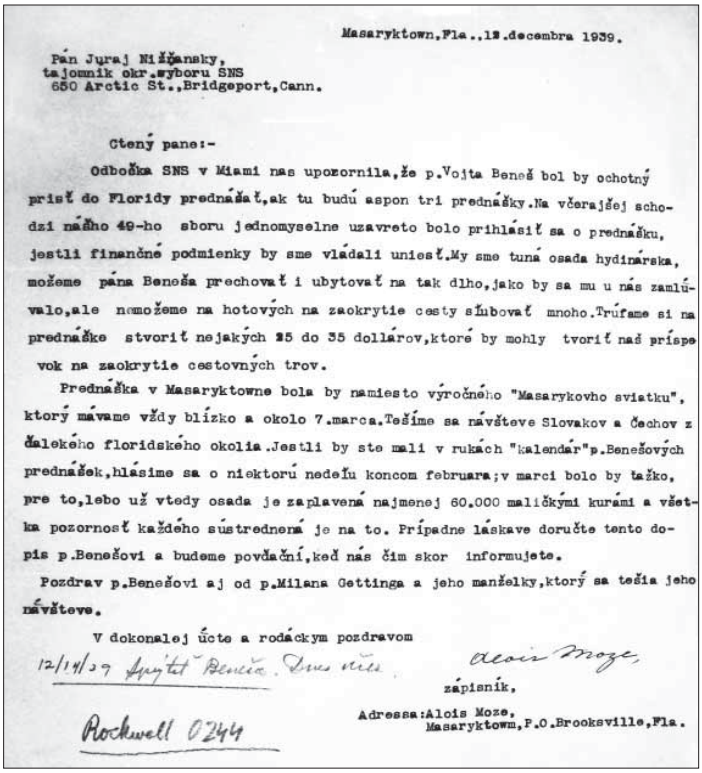

Masaryktown,Fla.,12.decembra 1939.

Pán Juraj Nižňansky,
tajomník okr.výboru SNS
650 Arctic St.,Bridgeport,Conn.

Ctený pane:-

Odbočka SNS v Miami nas upozornila,že p.Vojta Beneš bol by ochotný prisť do Floridy prednášať,ak tu budú aspon tri prednášky.Na včerajšej schodzi nášho 49-ho sboru jednomyselne uzavreto bolo prihlásiť sa o prednášku, jestli finančné podmienky by sme vládali uniesť.My sme tuná osada hydinárska, možeme pána Beneša prechovať i ubytovať na tak dlho,jako by sa mu u nás zamlúvalo,ale nemožeme na hotových na zaokrytie cesty sľubovať mnoho.Trúfame si na prednáške stvoriť nejakých 25 do 35 dollárov,ktoré by mohly tvoriť nad príspevok na zaokrytie cestovných trov.

Prednáška v Masaryktowne bola by namiesto výročného "Masarykovho sviatku", ktorý mávame vždy blízko a okolo 7.marca.Tešíme sa návšteve Slovakov a Čechov z ďalekého floridského okolia.Jestli by ste mali v rukách "kalendár"p.Benešových prednášek,hlásime sa o niektorú nedeľu koncom februara;v marci bolo by ťažko, pre to,lebo už vtedy osada je zaplavená najmenej 60.000 maličkými kurami a všetka pozornosť každého sústrednená je na to. Prípadne láskave doručte tento dopis p.Benešovi a budeme povďační,keď nás čím skor informujete.

Pozdrav p.Benešovi aj od p.Milana Gettinga a jeho manželky,ktorý sa tešia jeho návšteve.

V dokonalej úcte a rodáckym pozdravom

Alois Moze,
zápisník,

Adressa:Alois Moze,
Masaryktown,P.O.Brooksville,Fla.

12/14/39 Apyát Beneš. Dnes niže

Rockwell 0244

ČSNRA dostávala prostřednictvím ČNS často přímo stovky podobných žádostí o zajištění přednášek Vojty Beneše nebo jiných osobností čs. zahraničního odboje.

Přivítání J. Masaryka na jedné z přednášek.

TO ALL MEMBERS OF THE
Amalgamated Clothing Workers of America

The Fight for Freedom Committee has planned a very interesting meeting for the people of Chicago. The ACWA is co-operating with this Committee, and urges all members to attend.

YOU WILL HEAR:

DOROTHY THOMPSON

Famous Columnist and Lecturer

AND

JAN MASARYK

Foreign Minister of the Czechoslovak Republic in London

IN TWO BRILLIANT ADDRESSES DISCUSSING CONDITIONS IN ENGLAND AND EUROPE TODAY, AND AMERICA'S CONTRIBUTION TOWARDS LASTING PEACE AFTER THE VICTORIOUS END OF THIS WAR.

WEDNESDAY, NOVEMBER 19, 1941
AT 8:00 P. M.

International Amphitheatre
HALSTED AND 42nd STREET

Free Parking for 4000 Cars — ADMISSION 25 CENTS (tax included)

GET YOUR TICKETS NOW FROM SHOP CHAIRMEN, OR AT AMALGAMATED CENTRE, 333 SOUTH ASHLAND BLVD., PHONE HAYMARKET 8320

Chicago Joint Board, Amalgamated Clothing Workers of America

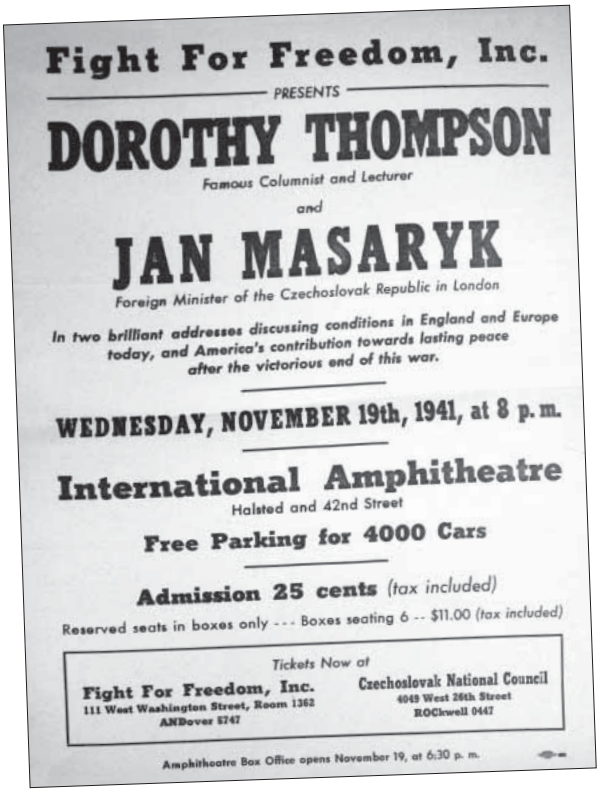

Fight For Freedom, Inc.

PRESENTS

DOROTHY THOMPSON

Famous Columnist and Lecturer

and

JAN MASARYK

Foreign Minister of the Czechoslovak Republic in London

In two brilliant addresses discussing conditions in England and Europe today, and America's contribution towards lasting peace after the victorious end of this war.

WEDNESDAY, NOVEMBER 19th, 1941, at 8 p. m.

International Amphitheatre
Halsted and 42nd Street

Free Parking for 4000 Cars

Admission 25 cents *(tax included)*

Reserved seats in boxes only --- Boxes seating 6 -- $11.00 *(tax included)*

Tickets Now at

Fight For Freedom, Inc.
111 West Washington Street, Room 1362
ANDover 8747

Czechoslovak National Council
4049 West 26th Street
ROCkwell 0447

Amphitheatre Box Office opens November 19, at 6:30 p. m.

Velmi populární a masově navštěvované byly přednášky J. Masaryka a britské novinářky Dorothy Thompsonové.

K. McKENZIE & COMPANY
Tailors and Importers
314 DAVID WHITNEY BLDG.
DETROIT

7.unora 1942

Mily Priteli!

Obdrzel jsem zpravu od p. Allen B.Crow a oznamuje ze psal Nar.Rade ohledne navstevy Jana Masaryka pro jejich klub (EconomicClub) Jak Ti znamo mel pred timto klubem prednasku pres.Benes a byla to jedna z nejvice nevstivenych. přes 800 osob

Klub se stava z nejpromnentnich americanu a proto zdali jest to mozne ucinte vse aby zde Jan Masaryk promluvil. Mam opet nekolik vystrizku a zaslu je co nejdriva

S bratskym "Zvitezime"

J.V.Fucik

Dne 10. února 1942.

P. Jan Masaryk,
minister zahraničních věcí,
Československé republiky,
% Czechoslovak Consulate General,
1440 Broadway,
New York City, N.Y.

Vážený pane ministře:

Byli jsme požádáni předsedou The Economic Club of Detroit, společnosti, jež se skládá z nejpřednějších amerických osobností města Detroit, která své doby hostila i p. presidenta Beneše, bychom podepřeli jejich žádost o Vaši přednášku 21. února. Připojujeme se k jejich žádosti, podporované i z kruhů krajanských z Detroit a máme za to, že toto Vaše vystoupení v Detroit naší společné věci neobyčejně prospěje.

Srdečně zdraví s odbojovým Zvítězíme!

Josef Martinek
výkonný tajemník

J. J. Zarhal
předseda

UNITED NATIONS RELIEF AND REHABILITATION ADMINISTRATION

Claridge Hotel,
Room 1816,
Atlantic City,N.J.

A i r m a i l.

Mr. J. Martinek,
Czechoslovak National Council,
4049 West 26 Street,
Chicago, Ill.

Milý příteli:

V odpověď na Tvůj telegram, zasílám Ti v příloze krátké curriculum vitae. Bohužel obrázky Ti nemohu poslati, neboť jich nemám.

Srdečně Tě zdraví,

Ministr František Němec

fn:bl
příl.

František Němec

Narodil jsem se 20. května 1898 v Libišanech u Pardubic. Vystudoval reálku, po maturitě jsem narukoval do armády v roce 1917. Po návratu z vojny po světové válce redigoval krajinský časopis v Písku. Od 1. února 1919 redaktorem odborářského časopisu Železničářů, od roku 1935 ústředním tajemníkem této organizace a od posledních voleb poslancem za župu kladenskou.

Od roku 1929 do 1935 členem správního sboru při Ministerstvu železnic a po dobu patnácti let členem výkonného výboru strany soc. dem. a od posledního sjezdu členem jejího představenstva.

Z republiky unikl v únoru 1940 do Paříže, narukoval do československé zrmády jako svobodník, odešel s ní po pádu Francie do Anglie, kde byl jmenován v červenci 1940 členem zahraniční vlády a to ministrem sociální péče. Při změně vlády v roce 1942 byl jmenován ministrem hospodářské obnovy a pověřen správou ministerstva obchodu.

Atlantic City,
29. listopadu 1943.

Také přednášky ministra exilové vlády Františka Němce byly hojně navštěvovány. ČSNRA jej žádala o dodání základních informací, aby mohla propagovat jeho přednášky prostřednictvím tiskové služby.

Přednášková cesta ministra Františka Němce
(Tiskové služba Čsl. Nár. Rady.)

Československý ministr hospodářskej obnovy František Němec vyjde za tohoto týdne na přednáškovou cestu po hlavných krajanských střediskách. Podle jeho povodného programu započatie přednášek určené bolo na 28. novembra, ale pro neočekávané předlženie konferencie Spojených národov v Atlantic City, ktorej se zúčastnil, prvú přednášku bude mať až v sobotu 4. decembra. Odpadajú tiež zhromaždenia, plánované pre jeho přednášky po 12. decembri, lebo minister Němec odide z Ameriky o týden skór, než bolo původne plánované.

Přednášky ministra Františka Němca budú v týchto městách:

V sobotu, 4. decembra v Cleveland, Ohio, o 8. hod. večer v Českej národnej Síni, na Broadway.

V nedeľu, 5. decembra v Detroit, Mich., po poludní v Českom Národnom Dome, na Tillman a Butternut Sts.

V pondelok, 6. decembra v Chicago, Ill., o 8. hod. večer v síni Sokola Havlíček-Tyrš, na So.Lawndale Ave.

V středu, 8. decembra v Cedar Rapids, Iowa, o 8. hod. večer.

Vo štvrtok, 9. decembra v St. Paul, Minn., o 8. hod. večer v síni ČSPS, roh W. 7. Str. a Western Ave.

V sobotu, 11. decembra v St. Louis, Mo., o 8. hod. večer v Českej Síni, na Allen Ave.

V nedeľu, 12. decembra v Omaha, Nebr., o 8. hod. večer v Sokolskom auditoriu, 13th Str. a Martha Ave.

Minister Němec je znamenitý ľudový rečník. V starom kraji bol generálnym tajomníkom Unie železničiarov a poslancom snemovne národného shromaždenia. Pred Mnichovom a počas mníchovskej krízy bol veľmi činný v organizovaní odporu českých železničiarov a nemeckých demokratov v severných Čechách proti divokej agitácii Henleinových sudetoněmeckých nacistických strastitov a tým přitiahol proti sebe smrtelnú nenávisť nacistov. Počas veľkej uprchlej zo starej vlasti a pobral sa do Londýna, kde sa stal členom Československej státnej rady a pondelok ministrom československej vlády v zahraničí. Do Ameriky prišiel v novembri tohto roku, aby sa s ministrom zahraničia Jankom Masarykom a delegáciou československých hospodárskych znalcov zúčastnil konferencie Spojených národov v Atlantic City, ktorá rokovala o organizovaní poválečnej skaze a hospodárskej obnovy pre veľkou rozbitnutú krajinu.

KRAJANÉ !!! ČECHOSLOVÁCI !!!

Dostavte se a přivedte své známé na přednášku

FRANTIŠKA NĚMCE

Československého ministra hospodářské rekonstrukce

ve čtvrtek, dne 9. prosince, v 8 hod. večer

v síni Č.S.P.S.
roh zap. 7me ul. & Western Ave., St. Paul, Minn.

Minister Němec byl vyslan československou vládou v Londýně co zástupce na mezinárodní konferenci v Atlantic City, N. J. pro poválečnou rekonstrukci v Evropě. Před "Mnichovem" byl tajemníkem unie československých železničářů, kteří tolik pomáhají při sabotáži německého válečného úsilí.

Vaši hojnou návštěvu očekává

KRAJSKÝ VÝBOR ČESKÉHO NÁRODNÍHO SDRUŽENÍ
V ST. PAUL

Svornost
May 14, 1944

VOJTA BENEŠ DNES NA ROZHLASE

Dnes v 1.15 hodin odpoledne pronesení čs. senátor a člen Československé státní rady Vojta Beneš na rozhlase ze stanice WGN. Téma jeho přednášky bude "Československo a svět".

Sen. Vojta Beneš přednáší zítra na université De Paul

Senátor Vojta Beneš přednáší zítra, v pondělí večer, v kolejí University De Paul, 64 East Lake Str. Přednáška se koná v rámci universitního fóra debatního klubem, v němž se řeší aktuální světové otázky. Vojta Beneš, jenž během posledních dvou let vykonal ve Spojených státech a Kanadě mezi Američany rozsáhlou řadu velmi úspěšných přednášek, promluví na téma: "Československo dnes a zítra." Rozhovor bude uvedeno dr. Gaborem de Bessenyey-ou, předsedou zítřejšího přednáškového fóra, jež bude zahájeno přesně v 8.30 hod. večer. Po přednášce bude Vojta Beneš odpovídat na dotazy v řadě podotázek.

Vstup na přednášku je zdarma a kromě krajanských vítána.

Chicago Sun
May 16, 1944

DE PAUL UNIVERSITY FORUM

The International Relations Club will meet at the Downtown College, 64 East Lake Street, on Monday, May 15, 1944, 8:30 P. M. sharp.

The Speaker and his Subject

An Introduction by

DR. GABOR de BESSENYEY, Sponsor

Czechoslovakia Today and Tomorrow'

an address by

Senator Vojta Benes

Distinguished statesman, like his brother, President Edward Benes, one of the great patriots of his country.

Joseph De Maria and Betty Meik
Co-Presidents

William Caplice, John Fox, Eve Packard

De Paul Professor Assails Orlemanski

Dr. Gabor de Bessenyey, professor of history and government at De Paul University, at last night's session of the De Paul University Forum, managed the Rev. Stanislaus Orlemanski of Springfield, Mass., for his trip to Moscow to confer with Premier Josef Stalin and described it as "a bitter insult to our valiant Polish allies."

"For a few hours it looked as if the colonial Marie Pola would arrange to a conversation Coughlin," Dr. de Bessenyey said. "But the president of the church, who drove him and crashed Polish-Czech-Slovak ties forever, is in for the time being, at least, and it didn't seem the large man is the scapegoat. The Catholic Church followed another man from Rome."

The other speaker on the program, which was held in the Little Theater at 64 E. Lake St., was Vojta Benes, brother of Edward Benes, president of Czechoslovakia.

Hitler nezvítězí!

Jak odpoví česká pokroková Amerika na Hitlerovy dočasné úspěchy?
Bezradností, nářkem, poraženectvím?
Nebo *činy, zvýšenou prací a obětavostí!*

Jen slabóši a zbabělci vzdávají se předčasně. *Muži vytrvají!* A my vytrvat musíme! Nezradíme sebe! Nezradíme své české matky! *Nezradíme svou americkou vlast!* Neboť, padne-li Anglie, přijde neúprosné útok na Ameriku. Možná až po Rusku. Avšak na konec věčné a nepotlačitelné síly — pravda, právo, spravedlnost, svoboda a demokracie zvítězí a my s nimi, vytrváme-li.

Čím horší zprávy, tím více je potřebí naší pomoci zahraničnímu odboji, čsl. armádě, našim uprchlíkům a raněným.

Dr. E. Beneš, jeho spolupracovníci a čsl. armáda bojují v Anglii. Budou možná bojovat z Kanady, možná společně s námi se všemi z Ameriky. Vytrvají a my s nimi!

Bojují stejně jako Poláci a Angličané, ne za imperialism, ne za Chamberlaina, ale za sebezáchovu, za svobodu světa. *Bojují i za Ameriku*, abychom získali času a připravili se.

Proto i my musíme nasadit všechny síly a pomáhat. Jak to dokážeme co nejúčinněji? Každý jednotlivec, každý spolek zvlášť? Či všichni dohromady, *spojenou silou?*

Spojená síla české pokrokové Ameriky k obraně americké demokracie, k znovudobytí svobody vlasti ve svobodné Evropě, k uchování naší národní existence, je
ČESKÉ NÁRODNÍ SDRUŽENÍ V AMERICE.

Je již v boji za nás za všechny — spolky, jednotlivce — proti vnějšímu i vnitřnímu nepříteli Ameriky. Bojuje za svobodu vlasti. Chystá akci pro uchování naší národní existence, získáváním mládeže i podporou škol a kulturních i národních institucí. Vedou je v ústředně, krajích i odbočkách pracovníci z řad sokolstva, sesterských i bratrských podpůrných jednot, legionářských, krajanských i dělnických spolků. Vedou je poctivě a úsporně se souhlasem statisíců členů svých zastoupených spolků, jež si Národní Sdružení společně vybudovaly a dodaly základ jeho padesátitisíc přímých členů v odbočkách. Tito členové a úředníci Českého Národního Sdružení jsou drtivou většinou dělníci a farmáři, jako ti za mořem ve vlasti — v nacistickém pekle — jimž se snažíme pomoci, právě jako těm raněným a uprchlíkům v zahraničí.

České Národní Sdružení je nejsilnější oporou Čsl. Národní Rady, v níž spolupracuje se složkou slovenskou a katolickou. Sdružení je hlavním pilířem zahraničního odboje a jeho armády — finančně, politicky, organisačně.

Zde je tedy naše americká odpověď na dočasné úspěchy Hitlerovy:
Do práce, do boje! Srazit šiky!
VŠICHNI DO ČESKÉHO NÁRODNÍHO SDRUŽENÍ!

Nechť není jediného našeho spolku, který by ještě dnes nebyl zastoupen ve Sdružení, nechť není jediného krajana, který byl nebyl členem své místní odbočky a nepracoval pro ni. Neboť každá místní odbočka znamená spojenou sílu všech spolků a krajanů v místě.

Slaboši, malověrní, zrádci, lhostejní a agenti páté kolony nechť zůstanou mimo naše řady. Ale my všichni ostatní, věrní sobě a svému národu, věrní Americe:

S ČESKÝM NÁRODNÍM SDRUŽENÍM
VYTRVÁME A ZVÍTĚZÍME!

Červenec 1940 — Ústředna Českého Národního Sdružení, Chicago, Ill.

Plakáty byly vydávány v desetitisícových nákladech a prostřednictvím ČSNRA rozšiřovány v USA i v dalších zemích světa, kde žili krajané.

Divadlo

ČESKÉHO NÁRODNÍHO SDRUŽENÍ

Krajský výbor Chicago, Ill.

LIBERATE CZECHOSLOVAKIA C·A·N·A

CYKLUS PĚTI DIVADELNÍCH PŘEDSTAVENÍ DRUHÉHO ODBOJE ZA OSVOBOZENÍ ČESKOSLOVENSKA

v neděli dne 24. ledna 1943

V DVORANĚ SOKOLA CHICAGO

2345 South Kedzie Avenue

Divadlo

ČESKÉHO NÁRODNÍHO SDRUŽENÍ

Krajský výbor Chicago, Ill.

LIBERATE CZECHOSLOVAKIA C·A·N·A

CYKLUS PĚTI DIVADELNÍCH PŘEDSTAVENÍ DRUHÉHO ODBOJE ZA OSVOBOZENÍ ČESKOSLOVENSKA

v neděli dne 21. února 1943

V SÍNI SOKOLA HAVLÍČEK-TYRŠ

2619 So. Lawndale Avenue

Kulturní akce se staly rovněž významným zdrojem příjmů pro pomoc čs. odboji. ČSNRA vydávala několikastránkové brožury, které obsahovaly informace o kulturních akcích i informace o možnostech zapojení krajanů do pomocných akcí.

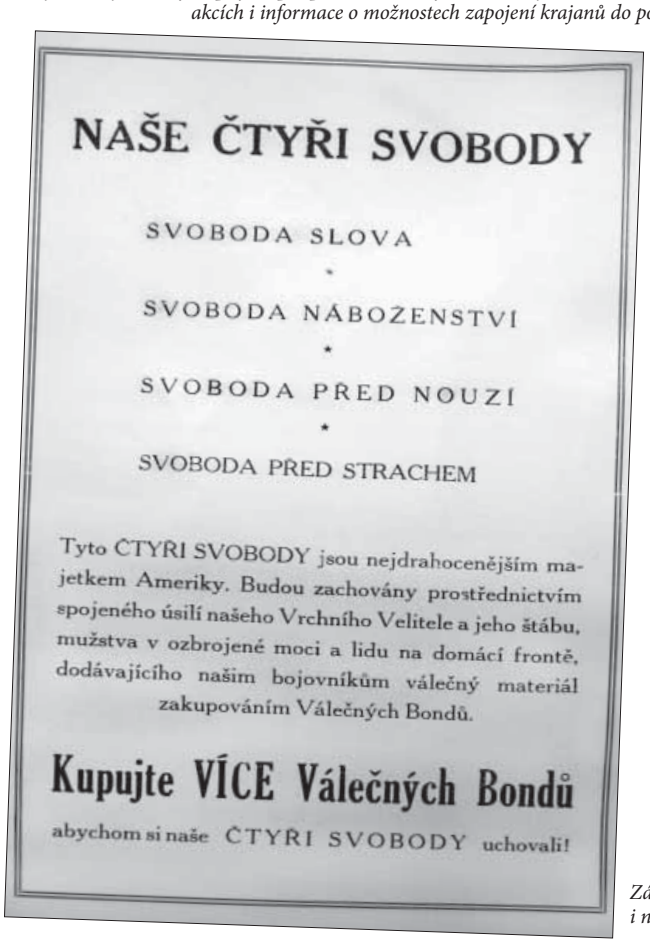
NAŠE ČTYŘI SVOBODY

SVOBODA SLOVA

*

SVOBODA NÁBOŽENSTVÍ

*

SVOBODA PŘED NOUZÍ

*

SVOBODA PŘED STRACHEM

Tyto ČTYŘI SVOBODY jsou nejdrahocenějším majetkem Ameriky. Budou zachovány prostřednictvím spojeného úsilí našeho Vrchního Velitele a jeho štábu, mužstva v ozbrojené moci a lidu na domácí frontě, dodávajícího našim bojovníkům válečný materiál zakupováním Válečných Bondů.

Kupujte VÍCE Válečných Bondů

abychom si naše ČTYŘI SVOBODY uchovali!

Zápas za osvobození Československa podporovali krajané i nákupem válečných kuponů – bondů.

Každoročně organizovali krajané oslavy výročí narození T. G. Masaryka. Sedmý březen považovali za jeden z nejvýznamnějších dnů. Všechny krajanské organizace dokázaly využít v letech války také oslavy výročí narození prvního československého prezidenta k získávání finančních prostředků na podporu čs. zahraničního odboje. Oslavy jeho narozenin probíhaly nejen mezi krajany, ale i v řadě amerických institucí a na vysokých školách po celých Spojených státech. Nejrozsáhlejší akce proběhly v roce 1940, kdy si krajané i Američané připomínali 90. výročí narození T. G. Masaryka.

T.G. MASARYK'S 90TH ANNIVERSARY

2608 S. CENTRAL PARK AVE. CHICAGO ILL.

Únor 1940.

Vážení Přátelé!

Dovolujeme si Vám poslati k laskavému odkoupení 4 lístky po 25 centech na Oslavu 90ho výročí narozenin T. G. Masaryka, kterou pořádá Ústřední výbor Čs. legionářů s Oblastním výborem Čs. nár. rady v sobotu 9ho března v 8 hodin večer v Auditoriu Morton High School v Ciceru Ill.

Na březen připadá též smutné výročí zabrání Československé republiky nazisty.

Učiňme tento večer mohutnou manifestací všech složek našeho osvobozenského hnutí a z pietní vzpomínky na našeho velkého vůdce, hlasatele humanity a demokracie, čerpejme posilu k dalšímu boji za svobodnou Československou republiku.

Vstupenky možno obdržeti v úřadovně Čs. nár. rady, 2608 South Central Park Ave. Telefon Rockwell 0447.

Dobrovolné peněžité dary jsou vítány.

Pořádající výbor.

Důstojný program je připraven.
Podrobnosti sledujte v časopisech.

Odstřihnete zde a pošlete s penězi co nejdříve.

Jméno spolku .....

Zasíláme Vám za ..... vstupenky ..... $ .....

Dobrovolný příspěvek ..... $ .....

Celkem ..... $ .....

Checky a Money Orders vyplňte na

T. G. Masaryk's 90th Anniversary
2608 So. Central Park Ave.
Chicago Ill.

2608 S. Central Park Avenue, Chicago, Ill. 20.I.40

K devadesátinám T.G.M.

Masarykův den československého zahraničí.

/Tisková služba Čsl.N.R./

Dne 7. března tohoto roku budeme vzpomínat již devadesátého výročí narození presidenta Osvoboditele.

Náš lid ve staré vlasti bude moci věnovat T. G. Masarykovi jen tichou vzpomínku. Po událostech jež se sběhly u nás doma 28.října i po 28. říjnu nacisté zesílí všechna svoje opatření, aby československý lid nemohl dát snad ani náznakem na jevo pravé svoje smýšlení. Sebe krutější opatření policejní nebo vojenské arci nevyhledí z prsou věrných Čechoslováků vzpomínku na tvůrce první republiky a jeho dílo, jež obnovit je úkolem našeho pokolení.

Čím větší hřbitovní ticho bude vynuceno 7. března v staré naší vlasti, tím hlasitěji jest promluvit Čechoslovákům, žijícím ve svobodných zemích.

7. březen musí se stát velkým dnem československého zahraničí.

V posledních letech ve staré vlasti byl 7 březen věnován krajanům žijícím v cizině a byl slaven jako Masarykův den československého zahraničí. V parlamentě konala se v ten den manifestační schůze za účasti vlády a krajanských delegací z ciziny; po větších městech pořádány přednášky o krajanech v zahraničí a všechen tisk přinášel články o nich.

Letos Masarykův den československého zahraničí si uspořádáme sami, abychom u příležitosti devadesátých narozenin presidenta Osvoboditele upozornili svět na všechnu tu hrůzu, která je dnes údělem zemi Masarykově a na úsilí o opětné vybudování nezávislé Československé republiky.

Nechť není letos žádné československé osady, která by neuspořádala jubilejní slavnost Masarykovu.

Devadesáté výročí narození T.G.M. nechť je skutečným "Masarykovým dnem československého zahraničí".

Víme, jaké úctě těšilo se toto jméno ve všem vzdělaném světě. Nechť proto toto jméno ozve se opět v celém světě, při nejmenším všude, kde bijí poctivá československá srdce. Námi nechť opět k světu promluví veliký náš učitel.

. . . . . .

Venezuelský tisk o Československu

/Tisková služba Čsl.N.R./

Velké deníky v Caracasu, hlavním městě Venezuely zabývají se v poslední době stále více událostmi v staré naší vlasti. Ani válka rusko-finská neodsunula věc československou do pozadí. Zvláště persekuci českého studentstva a popravám pražských studentů věnují mnoho pozornosti. Deník "Ahora" přinesl o nich velký článek na prvé straně. Deník "El Heraldo" rozepsal se rovněž na prvé straně velmi podrobně o nynějších poměrech v tak zv."Protektorátě". Tato publicita není nám prospěšná jen politicky, ale bude velmi užitečná staré naší vlasti hospodářsky, až československá republika bude obnovovat dnes otřesenou základnu svého vývozu.

. . . . . .

Španělské zpravodajství Čsl. národní rady v Americe.

/Tisková služba Čsl.N.R./

Tisková služba Československé národní rady byla v tomto roce rozšířena o další významný odbor. Vedle buletinů českých, slovenských a anglických od 1. ledna Národní rada zavedla též zpravodajskou službu v jazyce španělském pro republiky střední a jižní Ameriky, které v druhém odboji dobývají si velmi významného místa zejména po stránce propagační. Tyto zprávy jsou zasílány do všech zemí s jednací řečí španělskou a portugalskou a stanou se jistou protiváhou propagandě nacistické v těchto zemích přes to, že ani z daleka se s ní nemohou měřit prostředky finančními. Jsme-li však proti propagačnímu těžkému stroji Goebbelsovu chudí, máme jednu velikou přednost a výhodu: nemusíme při informování ciziny lhát a pravda na konec vítězí, jen když se jí aspoň trochu pomáhá.

Slavnost 90. narozenin T. G. Masaryka

Československé Chicago s okolím vzpomene devadesátých narozenin presidenta Masaryka připadajících na 7. března velkou manifestací.

KDY?

V sobotu, dne 9. března v 8 hodin večer

KDE?

Ve velké dvoraně Morton High School v Ciceru

Tato manifestace je pořádána Ústředním výborem Československých legionářů a Oblastním výborem Československé národní rady v Chicagu. Naše národní organisace spojují se československý lid, aby vzpomněli mohutnou manifestací DEVADESÁTÝCH NAROZENIN PREZIDENTA OSVOBODITELE, a spolu se spojil v mocném protestu proti nacistickému násilí Československa, jehož prvé výročí připadá rovněž v tyto dny.

K slavnosti je připraven krásný umělecký, nikoli však dlouhý program. O Životě T. G. Masaryka promluví pouze dva řečníci. Účinkují: Symfonický 93členný orchestr vyšší školy Morton pod řízením p. Hlúby, Český Dětský Pěv. sbor "Lyra" pod řízením F. Kubíny, slovenská pěvkyně sl. Anna Krušinová.

DOBROVOLNÝ PŘÍSPĚVEK 25 CENTŮ

VSTUPENKY MOŽNO OBDRŽETI: Přímo: Denní Hlasatel, 1545 záp. 18. ul., Národ, 1637 Allport ul., J. Trajhan, 1416 záp. 18. ul. — Česká Kolínova: Čs. nár. rada, 2608 již. Central Park Ave., Čs. Nár. Sdružení, 2345 již. Kedzie Ave., Heger-Šefl, 3153 záp. 26. ul., J. Jakubčík, 3219 záp. 26. ul., F.Fusmer, 3505 záp. 26. ul.,R. Linka, 3918 záp. 26. ul., Svornost, 2539 již. Pulaski Rd. Cicero: M. Fuscner, 6131 Cermák Rd., Novák Book Store, 3621 Cermák Road. Berwyn: Kasický Drug Store, 6348—26. ul., K. Lažanský, 2740 So. Ridgeland Ave. Town of Lake: Cibovský a Syn, 1934 záp. 51. ul., A. Vosyka, 1707 záp. 47. ul. Severní strana: Mr. ek, 1945 sev. Cicero Ave., Zdrůbkova škola, 4624 sev. Pulaski Rd., Kudela Hall, 4958 záp. Lawrence Ave. Stickney: J. Prokop, 4301 již. Harlem Ave.

Ústřední výbor Československých legionářů
Oblastní výbor Československé národní rady v Chicagu.

Tisková služba ČSNRA každoročně ve svých zprávách, zasílaných do států, kde žili naši krajané, připomínala výročí narození T. G. Masaryka – 7. března s dostatečným časovým předstihem.

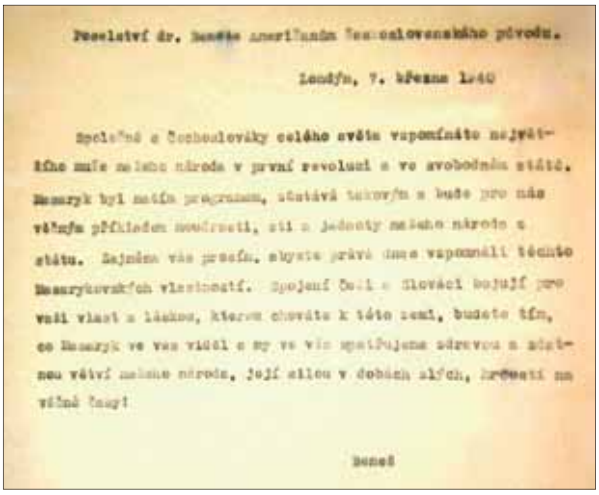

Poselství dr. Beneše Američanům československého původu.

Londýn, 7. března 1940

Společně s Čechoslováky celého světa vzpomínáte největšího muže našeho národa v první revoluci a ve svobodném státě. Masaryk byl naším programem, zůstává takovým a bude pro nás věčným příkladem moudrosti, síly a jednoty našeho národa a státu. Zejména vás prosím, abyste právě nyní vzpomínali těchto Masarykovských vlastností. Spojení Čechů a Slováků bojují pro vaši vlast a láskou, kterou chováte k této zemi, budete tím, co Masaryk ve vas viděl a my ve vás spatřujeme zdravou a zdatnou větví našeho národa, jejíž silou v dobách slých, hrůzností na věčné časy!

Beneš

Opis poselství E. Beneše krajanům v USA z dokumentů ČSNRA.

F. M.

ADRESSE

T.G. MASARYK
«La vérité vaincra»
(Aut. censure févr. 1940)

Expéditeur :

Ed. Journaux Tchécoslovaques, J. Marek, 18, rue Bonaparte, Paris 6e (Imp. Zamastil)

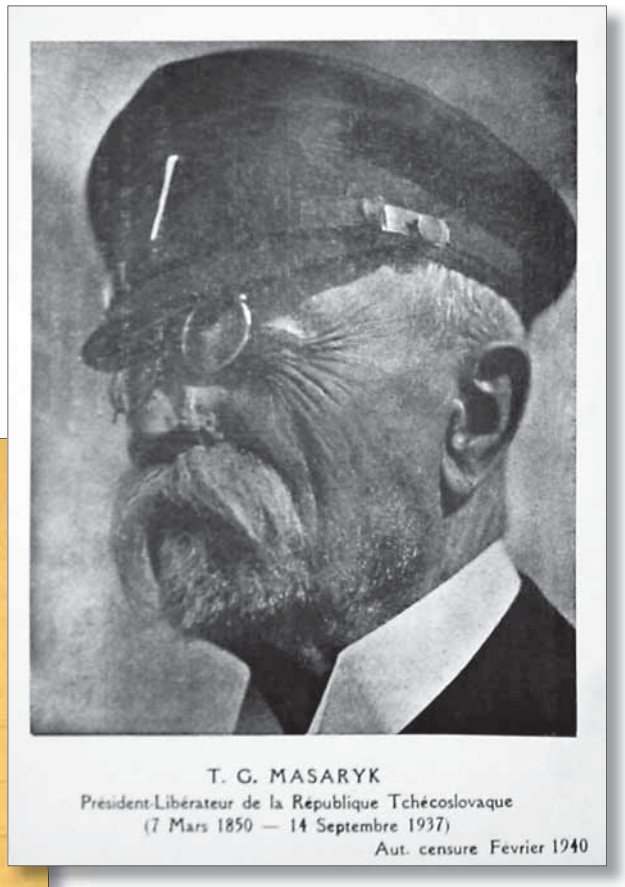

T. G. MASARYK
Président-Libérateur de la République Tchécoslovaque
(7 Mars 1850 — 14 Septembre 1937)
Aut. censure Février 1940

Ve Francii byly ústředím čs. odboje ve velkých nákladech vydány při příležitosti 90. výročí narození T. G. Masaryka pohlednice.

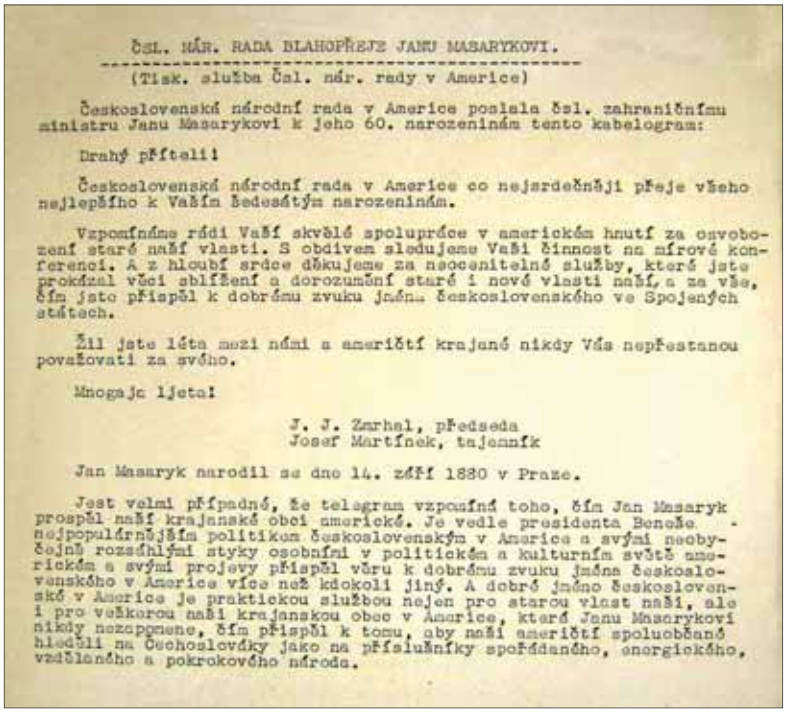

ČSL. NÁR. RADA BLAHOPŘEJE JANU MASARYKOVI.

(Tisk. služba Čsl. nár. rady v Americe)

Československá národní rada v Americe poslala čsl. zahraničnímu ministru Janu Masarykovi k jeho 60. narozeninám tento kabelogram:

Drahý příteli!

Československá národní rada v Americe co nejsrdečněji přeje všeho nejlepšího k Vašim šedesátým narozeninám.

Vzpomínáme rádi Vaší skvělé spolupráce v americkém hnutí za osvobození staré naší vlasti. S obdivem sledujeme Vaši činnost na mírové konferenci. A z hloubí srdce děkujeme za neocenitelné služby, které jste prokázal věci sblížení a dorozumění staré i nové vlasti naší, a za vše, čím jste přispěl k dobrému zvuku jména československého ve Spojených státech.

Žil jste léta mezi námi a američtí krajané nikdy Vás nepřestanou považovati za svého.

Mnogajc ljeta!

J. J. Zarhal, předseda
Josef Martínek, tajemník

Jan Masaryk narodil se dne 14. září 1880 v Praze.

Jest velmi případné, že telegram vzpomíná toho, čím Jan Masaryk prospěl naší krajanské obci americké. Je vedle presidenta Beneše nejpopulárnějším politikem československým v Americe a svými neobyčejně rozsáhlými styky osobními v politickém a kulturním světě americkém a svými projevy přispěl věru k dobrému zvuku jména československého v Americe více než kdokoli jiný. A dobré jméno československé v Americe je praktickou službou nejen pro starou vlast naši, ale i pro veškerou naši krajanskou obec v Americe, která Janu Masarykovi nikdy nezapomene, čím přispěl k tomu, aby naši američtí spoluobčané hleděli na Čechoslováky jako na příslušníky spořádaného, energického, vzdělaného a pokrokového národa.

Výstřižek z časopisu Čechoslovák, který informoval o oslavách výročí narození T. G. Masaryka v USA.

TEL. MICHIGAN 1684

ČESKOSLOVENSKÁ OBEC LEGIONÁŘSKÁ V AMERICE

(UNITED CZECHOSLOVAK LEGION OF AMERICA)

POMOCNÝ VÝBOR LEGIONÁŘSKÝ

HEADQUARTERS: 4732 BROADWAY

CLEVELAND, OHIO,

17.února,1942.

Čs.Nár.Radě,
Br.Josef Martinek,taj.
4049 West 26th St.
Chicago,Ill.

Bratře tajemníku:

Družina legionářů pořádá oslavu narozenin Presidenta Osvoboditele T.G.Masaryka, v sobotu 7.března,1942 v Čes.Nár.Síni na Broadway.

Jelikož jsme slyšeli,že v Chicagu meškà pan Falta,bývalý tajemník předsedy čs.senátu Dr.F.Soukupa,přicházíme se žádostí,aby přijal pozvání jako slavnostní řečník.

Prosíme,abyste nám obratem sdělili, zda jmenovaný pán přijme funkci řečníka a jaké jsou jeho podmínky.

Se srdečnými pozdravy,

za Výbor oslavy:

Tajemník.

Ústřední Výbor Československých Legionářů v Chicagu
United Council of Czechoslovak Legionaires
~~2619 South Lawndale Avenue~~
CHICAGO, ILLINOIS

1. února 1941.

Československá nár. rada,
4049 W. 26th St.,
Chicago,Ill.

Vážení přátelé:-

Dovolujeme si Vás srdečně zvíti na Oslavu 93. výročí narozenin pres. T.G.Masaryka, kterou Ústřední výbor čs. legionářů v Chicagu uspořádá v neděli 7. března ve 2:30 odpol. ve dvoraně Sokola Havlíček-Tyrš.

Oslava bude uspořádána ve formě lidové akademie s pestrým a poutavým programem, a aby účast byla umožněna každému, byla stanovena nízká vstupné - 30 centů i s vládní daní.

"Zvítězíme!"

S legionářským pozdravem

za

Ústřední výbor Československých legionářů v Chicagu

Louis Stvina, před.

Břetislav Jonáš, taj.

UNITED COUNCIL OF CZECHOSLOVAK LEGIONNAIRES
4049 WEST 26th STREET
CHICAGO, ILL. (23)

12. února 1944.

Československá národní rada,
4049 W. 26th St.,
Chicago 23, Ill.

Vážení přátelé:-

Dovolujeme si Vás bratrsky zváti na Oslavu 94. výročí narozenin pres. T. G. Masaryka, kterou Ústřední výbor čs. legionářů uspořádá v neděli 5. března ve 2:30 odpol. ve dvoraně Sokola Havlíček-Tyrš. Oslava bude ve formě lidové akademie, s pestrým a poutavým programem. Vstupné je jednotné - 55 centů i s vládní daní.

Prosíme, abyste tomuto podniku dali všemožnou podporu a aby také v tiskové službě Čs. nár. rady byla naše veřejnost vyzvána k účasti.

Vstupenky možno zakoupiti od bratra Martínka.

"Zvítězíme."

S bratrským pozdravem a přáním všeho zdaru

za

John Charvát, před.

ÚSTŘEDNÍ VÝBOR ČESKOSLOVENSKÝCH LEGIONÁŘŮ V CHICAGU

Břetislav Jonáš, taj.

/ 15 lístků přiloženo

Dvarana Sokola Havlíček-Tyrš
2619 So. Lawndale Avenue, Chicago, Ill.

v neděli, dne 5. března 1944
ve 2:30 ODPOLEDNE

OSLAVA

94. VÝROČÍ NAROZENIN
PRESIDENTA T. G. MASARYKA

Pořádá

Ústřední výbor Československých Legionářů v Chicagu

Při oslavách výročí narození T. G. Masaryka se každoročně angažovaly organizace Československé obce legionářské v USA.

Finanční prostředky ve prospěch čs. zahraničního odboje a uprchlíků z Československa nebyly zasílány pouze Československou národní radou americkou. Řada dárců, jednotlivců nebo i krajanských organizací zasílala finanční prostředky i materiální pomoc přímo. Nejdříve do Francie a po její porážce do Anglie, ale i do Sovětského svazu a jiných míst. Některé krajské výbory Českého národního sdružení si dokonce stanovovaly měsíční kvóty pro výši získaných finanční prostředků a pravidelně v tisku zveřejňovaly dosažené výsledky.

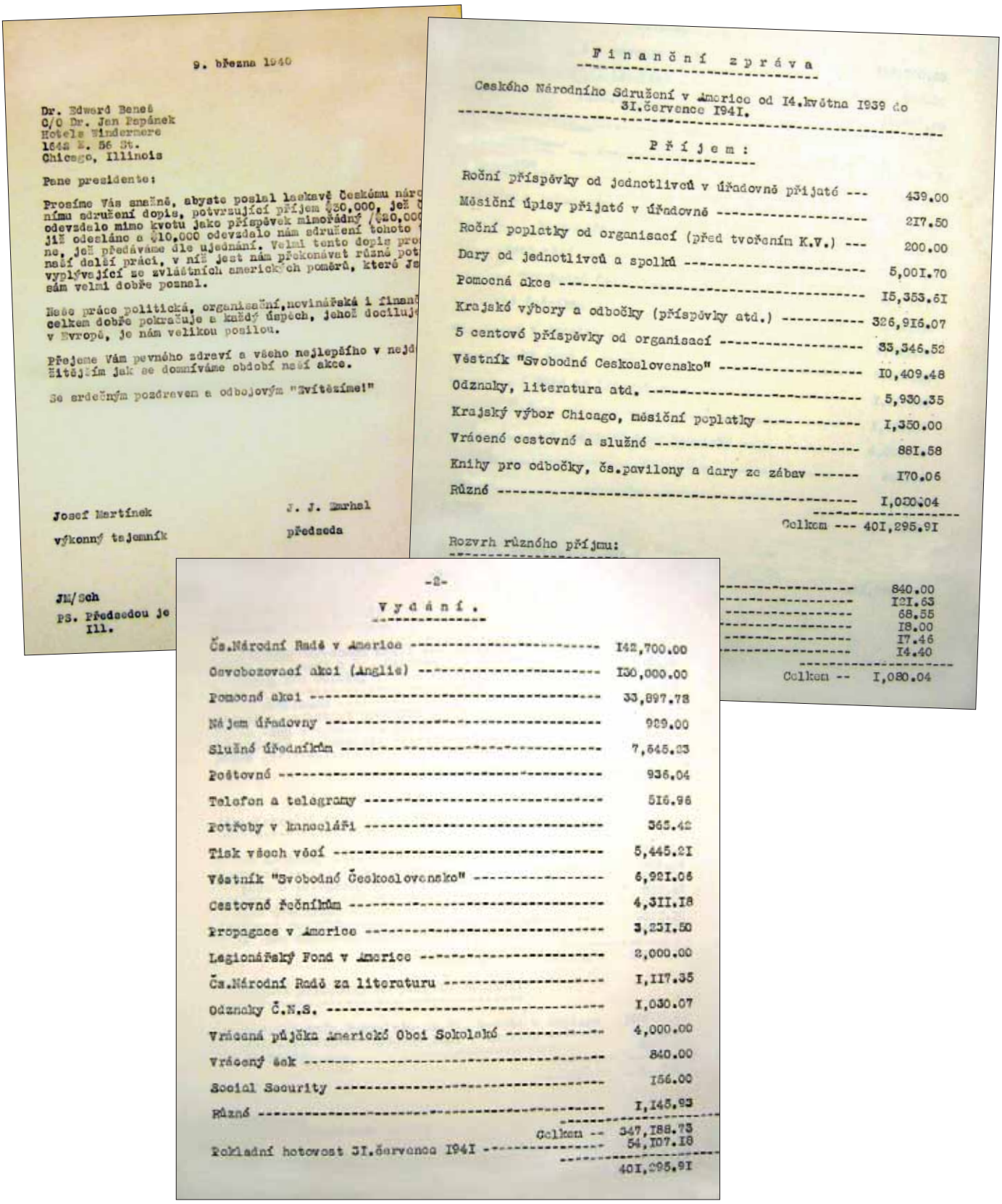

9. března 1940

Dr. Edward Beneš
C/O Dr. Jan Papánek
Hotels Windermere
1644 E. 56 St.
Chicago, Illinois

Pane presidente:

Prosíme Vás srdečně, abyste poslal laskavě Českému náro
nímu sdružení dopis, potvrzující příjem $30,000, jež
odevzdalo mimo kvotu jako příspěvek mimořádný /$20,00
již odesláno a $10,000 odevzdalo nám sdružení tohoto
ne, jež předáváme dle ujednání. Velmi tento dopis pro
naší další práci, v níž jest nám překonávat různé pot
vyplývající ze zvláštních amerických poměrů, které Ja
sám velmi dobře poznal.

Naše práce politická, organisační, novinářská i finanč
celkem dobře pokračuje a každý úspěch, jehož dociluj
v Evropě, je nám velikou posilou.

Přejeme Vám pevného zdraví a všeho nejlepšího v nejd
žitějším jak se domníváme období naší akce.

Se srdečným pozdravem a odbojovým "Zvítězíme!"

Josef Martínek
výkonný tajemník

J. J. Smrhal
předseda

JM/Sch
PS. Předsedou je
Ill.

Finanční zpráva

Českého Národního Sdružení v Americe od 14.května 1939 do 31.července 1941.

Příjem:

Roční příspěvky od jednotlivců v úřadovně přijaté ---	439.00
Měsíční úpisy přijaté v úřadovně ----------	217.50
Roční poplatky od organisací (před tvořením K.V.) ---	200.00
Dary od jednotlivců a spolků ----------	5,001.70
Pomocná akce ----------	15,353.61
Krajské výbory a odbočky (příspěvky atd.) ----------	326,916.07
5 centové příspěvky od organisací ----------	33,346.52
Věstník "Svobodné Československo" ----------	10,409.48
Odznaky, literatura atd. ----------	5,930.35
Krajský výbor Chicago, měsíční poplatky ----------	1,350.00
Vrácené cestovné a služné ----------	881.58
Knihy pro odbočky, čs.pavilony a dary ze zábav ------	170.06
Různé ----------	1,030.04
Celkem ---	401,295.91

Rozvrh různého příjmu:

----------	840.00
----------	121.63
----------	68.55
----------	18.00
----------	17.46
----------	14.40
Celkem --	1,080.04

-2-

Vydání.

Čs.Národní Radě v Americe ----------	142,700.00
Osvobozovací akci (Anglie) ----------	130,000.00
Pomocné akci ----------	33,897.78
Nájem úřadovny ----------	989.00
Služné úředníkům ----------	7,645.33
Poštovné ----------	936.04
Telefon a telegramy ----------	516.96
Potřeby v kanceláři ----------	365.42
Tisk všech věcí ----------	5,445.21
Věstník "Svobodné Československo" ----------	6,921.06
Cestovné řečníkům ----------	4,311.18
Propagace v Americe ----------	3,231.50
Legionářský Fond v Americe ----------	2,000.00
Čs.Národní Radě za literaturu ----------	1,117.35
Odznaky Č.N.S. ----------	1,030.07
Vrácená půjčka Americké Obci Sokolské ----------	4,000.00
Vrácený šek ----------	840.00
Social Security ----------	156.00
Různé ----------	1,145.93
Celkem --	347,188.73
Pokladní hotovost 31.července 1941 ----------	54,107.18
	401,295.91

Největší finanční částky ve prospěch pomoci čs. zahraničnímu odboji získávalo České národní sdružení.

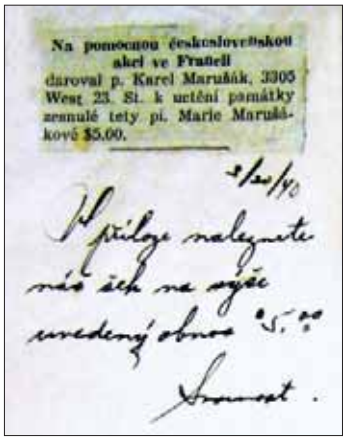
Na pomocnou československou akci ve Francii darovaly p. Karel Maruňák, 3305 West 23. St. k uctění památky zesnulé tety pí. Marie Maruňákové $5.00.

1/31/40

V půlce nalezete náš ček na výše uvedený obnos $5.00

Sumat.

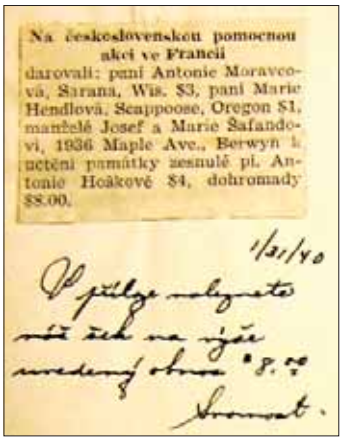
Na československou pomocnou akci ve Francii darovali: paní Antonie Moravcová, Sarana, Wis. $3, paní Marie Hendlová, Scappoose, Oregon $1, manželé Josef a Marie Šafandovi, 1936 Maple Ave., Berwyn k uctění památky zesnulé pí. Antonie Hcákové $4, dohromady $8.00.

1/31/40

V půlce nalezete náš ček na výše uvedený obnos $8.00

Sumat.

ČSNRA i ČNS zasílaly podobné menší částky tisíce krajanů z celých Spojených států.

Dne 3. února 1941 byla do Anglie z letiště ve Washingtonu odeslána pro potřebu čs. vojenských jednotek ambulance zakoupená z prostředků získaných sbírkou mezi krajany v USA.

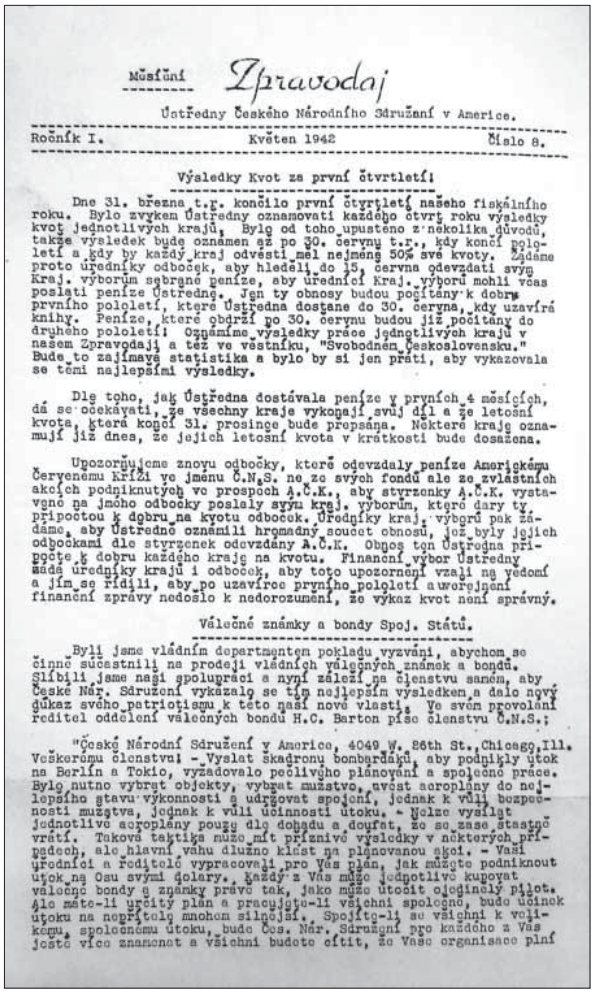
Měsíční Zpravodaj

Ústředny Českého Národního Sdružení v Americe.

Ročník I. Květen 1942 Číslo 8.

Výsledky Kvot za první čtvrtletí!

Dne 31. března t.r. končilo první čtvrtletí našeho fiskálního roku. Bylo zvykem Ústředny oznamovati každého čtvrt roku výsledky kvot jednotlivých krajů. Bylo od toho upuštěno z několika důvodů, takže výsledek bude oznámen až po 30. červnu t.r., kdy končí pololetí a kdy by každý kraj odvésti měl nejméně 50% své kvoty. Žádáme proto úředníky odboček, aby hleděli do 15. června odevzdati svým Kraj. výborům sebrané peníze, aby úředníci Kraj. výborů mohli včas poslati peníze Ústředně. Jen ty obnosy budou počítány k dobru prvního pololetí, které Ústředna dostane do 30. června, kdy uzavírá knihy. Peníze, které obdrží po 30. červnu budou již počítány do druhého pololetí! Oznámíme výsledky práce jednotlivých krajů v našem Zpravodaji a též ve věstníku, "Svobodném Československu." Bude to zajímavé statistika a bylo by si jen přáti, aby vykazovala se těmi nejlepšími výsledky.

Dle toho, jak Ústředna dostávala peníze v prvních 4 měsících, dá se očekávati, že všechny kraje vykonají svůj díl a že letosní kvota, která končí 31. prosince bude propsána. Některé kraje oznamují již dnes, že jejich letosní kvota v krátkosti bude dosažena.

Upozorňujeme znovu odbočky, které odevzdaly peníze Americkému Červenému Kříži ve jménu Č.N.S. ne ze svých fondů ale ze zvláštních akcích podniknutých ve prospech A.Č.K., aby stvrzenky A.Č.K. vystavené na jmého odbočky poslaly svým kraj. výborům, které dary ty, připočtou k dobru na kvotu odboček. Úředníky kraj. výborů pak žádáme, aby Ústředně oznámili hromadný součet obnosů, jež byly jejich odbočkami dle stvrzenek odevzdány A.Č.K. Obnos ten Ústředna připočte k dobru každého kraje na kvotu. Finanční výbor Ústředny žádá úředníky krajů i odboček, aby toto upozornění vzali na vědomí a jím se řídili, aby po uzavírce prvního pololetí a uveřejnění finanční zprávy nedošlo k nedorozumění, že výkaz kvot není správný.

Válečné známky a bondy Spoj. Států.

Byli jsme vládním departmentem pokladu vyzváni, abychom se činně súčastnili na prodeji vládních válečných známek a bondů. Slíbili jsme naši spolupráci a nyní záleží na členstvu samém, aby České Nár. Sdružení vykazalo se tím nejlepším výsledkem a dalo nový důkaz svého patriotismu k této naší nové vlasti. Ve svém provolání ředitel oddělení válečných bondů H.C. Barton píše členstvu Č.N.S.:

"České Národní Sdružení v America, 4049 W. 26th St., Chicago, Ill.
Veškerému členstvu: - Vyslat skadronu bombardérů, aby podnikly útok na Berlín a Tokio, vyžadovalo pečlivého plánování a společné práce. Bylo nutno vybrat objekty, vybrat mužstvo, uvést aeroplány do nejlepšího stavu výkonnosti a udržovat spojení, jednak k vůli bezpečnosti mužstva, jednak k vůli účinnosti útoku. - Nelze vysílat jednotlivé aeroplány pouze dle dohadu a doufat, že se zase šťastně vrátí. Taková taktika může mít příznivé výsledky v některých případech, ale hlavní váhu dlužno klást na plánovanou akci. - Vaši úředníci a ředitelé vypracovali pro Vás plán, jak můžete podniknout útok na Osu svými dolary. Každý z Vás může jednotlivě kupovat válečné bondy a známky právě tak, jako může útočit osamělý pilot. Ale máte-li určitý plán a pracujete-li všichni společně, bude účinek útoku na nepřítele mnohem silnější. Spojíte-li se všichni k velikému, společnému útoku, bude Osa. Nár. Sdružení pro každého z Vás ještě více znamenat a všichni budete cítit, že Vaše organisace plní

O výsledcích akcí na pomoc čs. odboji byli krajané pravidelně informováni prostřednictvím tiskovin vydávaných tiskovou službou ČSNRA i ústředím ČNS.

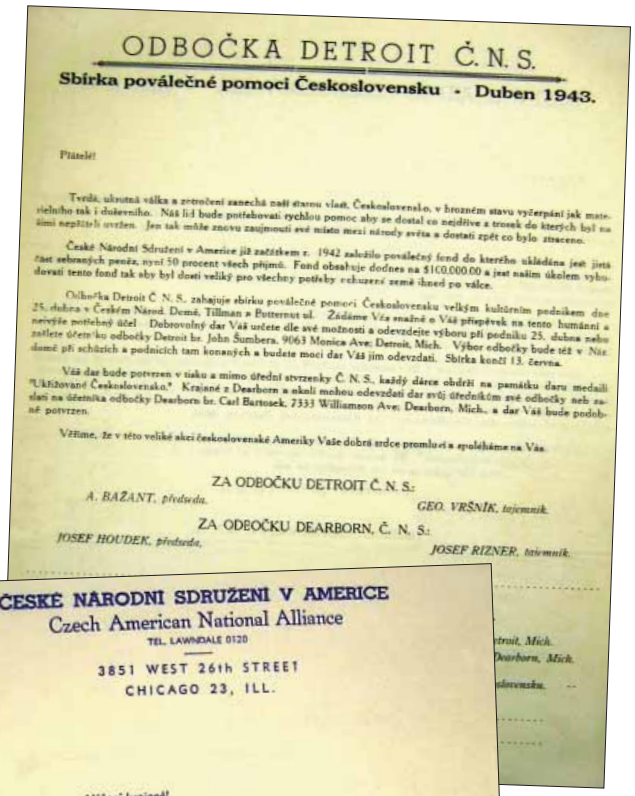
ODBOČKA DETROIT Č. N. S.

Sbírka poválečné pomoci Československu - Duben 1943.

Přátelé!

Tvrdá, ukrutná válka a zničení zanechá naši starou vlast, Československo, v hrozném stavu vyčerpání jak materielního tak i duševního. Náš lid bude potřebovati rychlou pomoc aby se dostal co nejdříve z trosek do kterých byl na šimi nepřáteli uvržen. Jen tak může znovu zaujmouti své místo mezi národy světa a dostati zpět co bylo ztraceno.

České Národní Sdružení v Americe již začátkem r. 1942 založilo poválečný fond do kterého ukládána jest jistá část sebraných peněz, nyní 50 procent všech příjmů. Fond obsahuje dodnes na $100.000.00 a jest naším úkolem vybudovati tento fond tak aby byl dosti veliký pro všechny potřeby rekuzení země ihned po válce.

Odbočka Detroit Č. N. S., zahajuje sbírku poválečné pomoci Československu velkým kulturním podnikem dne 25. dubna v Českém Národ. Domě, Tillman a Potternut ul. Žádáme Vás snažně o Vaš příspěvek na tento humánní a nejvýše potřebný účel. Dobrovolný dar Váš určete dle své možnosti a odevzdejte výboru při podniku 25. dubna nebo zašlete účetníku odbočky Detroit br. John Šumbera, 9063 Monica Ave. Detroit, Mich. Výbor odbočky bude též v Národním domě při schůzích a podnicích tam konaných a budete moci dar Váš jim odevzdati. Sbírka končí 13. června.

Váš dar bude potvrzen v tisku a mimo úřední stvrzenky Č. N. S. každý dárce obdrží na památku daru medaili "Ukřižované Československo." Krajané z Dearborn a okolí mohou odevzdati dar svůj úředníkům své odbočky neb zaslati na účetníka odbočky Dearborn br. Carl Bartosek, 7333 Williamson Ave. Dearborn, Mich., a dar Váš bude podobně potvrzen.

Věříme, že v této veliké akci československé Ameriky Vaše dobrá srdce promluví a spoléháme na Vás.

ZA ODBOČKU DETROIT Č. N. S.:

A. BAŽANT, předseda. GEO. VRŠNIK, tajemník.

ZA ODBOČKU DEARBORN, Č. N. S.:

JOSEF HOUDEK, předseda. JOSEF RIZNER, tajemník.

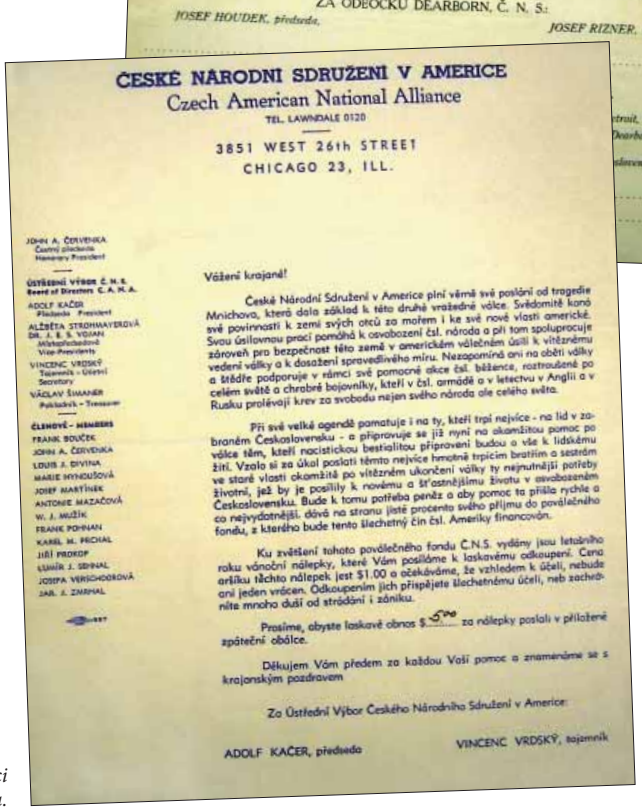
ČESKÉ NÁRODNÍ SDRUŽENÍ V AMERICE

Czech American National Alliance

TEL. LAWNDALE 0120

3851 WEST 26th STREET

CHICAGO 23, ILL.

JOHN A. ČERVENKA
Čestný předseda
Honorary President

ÚSTŘEDNÍ VÝBOR Č. N. S.
Board of Directors C. A. N. A.

ADOLF KAČER
Předseda President

ALŽBĚTA STROHMAYEROVÁ
DR. J. E. S. VOJAN
Místopředsedové
Vice-Presidents

VINCENC VRDSKÝ
Tajemník - Úřední
Secretary

VÁCLAV ŠIMÁNEK
Pokladník - Treasurer

ČLENOVÉ - MEMBERS
FRANK BOUČEK
JOHN A. ČERVENKA
LOUIS J. DIVINA
MARIE HYNOUŠOVÁ
JOSEF MARTÍNEK
ANTONIE MAZÁČOVÁ
W. J. MUŽÍK
FRANK POHNAN
KAREL M. PRCHAL
JIŘÍ PROKOP
LUMÍR J. SEDNAL
JOSEFA VERSCHOOROVÁ
JAR. J. ZNAMAL

Vážení krajané!

České Národní Sdružení v Americe plní věrně své poslání od tragedie Mnichova, která dala základ k této druhé vražedné válce. Svědomitě koná své povinnosti k zemi svých otců za mořem i ke své nové vlasti americké. Svou úsilovnou prací pomáhá k osvobození čsl. národa a při tom spolupracuje zároveň pro bezpečnost této země v americkém válečném úsilí k vítěznému vedení války a k dosažení spravedlivého míru. Nezapomíná ani na oběti války a třídíte podporuje v rámci své pomocné akce čsl. běžence, roztroušené po celém světě a chrabré bojovníky, kteří v čsl. armádě a v letectvu v Anglii a v Rusku prolévají krev za svobodu nejen svého národa ale celého světa.

Při své velké agendě pamatuje i na ty, kteří trpí nejvíce - na lid v zabraném Československu - a připravuje se již nyní na okamžitou pomoc po válce těm, kteří nacistickou bestialitou připraveni budou o vše k lidskému žití. Vzalo si za úkol poslati těmto nejvíce hmotně trpícím bratřím a sestrám ve staré vlasti okamžitě po vítězném ukončení války ty nejnutnější potřeby životní, jež by je posílily k novému a šťastnějšímu životu v osvobozeném Československu. Bude k tomu potřeba peněz a aby pomoc ta přišla rychle a co nejvydatněji, dává na stranu jisté procento svého příjmu do poválečného fondu, z kterého bude tento šlechetný čin čsl. Ameriky financován.

Ku zvětšení tohoto poválečného fondu Č.N.S. vydány jsou letošního roku vánoční nálepky, které Vám posíláme k laskavému odkoupení. Cena oříšku těchto nálepek jest $1.00 a očekáváme, že vzhledem k účeli, nebude ani jeden vrácen. Odkoupením jich přispějete šlechetnému účeli, neb zachráníte mnoho duší od strádání i zániku.

Prosíme, abyste laskavé obnos $.....00 za nálepky poslali v přiložené zpáteční obálce.

Děkujem Vám předem za každou Vaši pomoc a znamenáme se s krajanským pozdravem

Za Ústřední Výbor Českého Národního Sdružení v Americe:

ADOLF KAČER, předseda VINCENC VRDSKÝ, tajemník

Již v průběhu války byly organizovány sbírky poválečné pomoci Československu.

Zpravodaj

KRAJSKÉHO VÝBORU ČESKÉHO NÁRODNÍHO SDRUŽENÍ

Ročník III. DUBEN 1943 Číslo 4.

Pres. Dr. Ed. Beneš a před. vlády Jan Šrámek děkují Krajskému výboru za pozdrav.

V těchto dnech úřadovna Krajského výboru Č.N.S. v Chicagu obdržela děkovné dopisy od presidenta Dr. Ed. Beneše a předsedy vlády Jana Šrámka za pozdrav, který byl poslán do Londýna z výroční schůze kraje. Dopisy zní:

"Vážení pánové: Děkuji Vám za pozdrav, který jste mi zaslali z výroční schůze Krajského výboru Českého Národního Sdružení v Chicagu, a za ujištění, že stojíte pevně na svém místě v boji o svobodu světa a Československa, jehož lid podstupuje muko, strádání a statečný zápas o lepší příští. Nedělí nás už mnoho času od dosažení konečného vítězství nad krutými utiskovateli. Všechny příznaky nasvědčují, že Německu i jeho spojencům ubývá sil a důvěry ve vlastní neporazitelnost. Další úspěchy spojeneckých zbraní jen uspíší dílo, konané již dnes vnitřním mravním a duchovým rozvratem v totalitních zemích.

Vytrvejte proto až do vítězného konce v práci, za niž Vám vyslovuji upřímný dík.

Se srdečným pozdravem, Váš

(podepsán) **Dr. Eduard Beneš**

Vážení pánové: Pan president mně tlumočil pozdravy, které jste ze své výroční schůze v Chicagu zaslali členům československé vlády. Upřímně Vám jménem československé vlády děkuji a přeji Vám mnoho zdaru ve Vaší účasti na společném spojeneckém válečném úsilí. S přátelským pozdravem,

(podepsán) **Jan Šrámek,** předseda vlády

Čs. vyslanec v Rusku Zdeněk Fierlinger odpovídá na kabel Čes. Nár. Sdruž.

Ústředna Č.N.S. zaslala jménem svého členstva pozdravný kabel prostřednictvím čs. vyslanectví v Rusku československé armádě v Rusku. Vyslanec Zdeněk Fierlinger odpověděl rovněž kabelogramem následovně:

Jménem Československé vojenské jednotky přijměte vřelé díky za Vaše povzbuzující slova s přáním mnoho zdaru Vašemu členstvu v jeho velké práci pro vítězství což jest našim společným cílem.

Fierlinger.

Finanční zpráva Krajského výboru Č.N.S. v Chicagu za první čtvrtletí 1943.

Příjem:		Vydání:	
Měsíční úpisy a dary	$ 1,490.00	Ústředně Č.N.S.	$25,946.93
Roční poplatky od organisací za zástupce	460.00	Americkému Červenému Kříži	2,313.93
Dary pro pomocnou akci	8,369.99	Nájem za schůze	11.00
Pohřeční fond	1,365.80	Ústředně Č.N.S. měsíční poplatek	150.00
Dary pro Amer. Červený Kříž	2,650.42	Poštovné	35.42
Odb. Č.N.S., příspěvky, dary atd.	5,154.06	Tisk	122.25
Literatura, atd.	146.88	Závdavek na Plzeňský Park	75.00
Dodatečně z IV. Plesu	11.60	Volební akce	189.00
Vrácené závdavky z divadel	100.00	Dary pro U.S.O.	50.00
		Schůze 24. února	35.00
	19,748.76	Filmová akce	126.80
Přenos z minulého roku	14,655.98	Pojištění případu	10.00
	$34,404.74		29,065.33
		Pokladní hotovost 31. března 1943	5,339.41
			$34,404.74

Administrační vydání bylo **$229.17** čili **1.15%** z přijatého příjmu.

TABULKA IV. KVOTY ZA PRVNÍ ČTVRTLETÍ.

Odbočka	Kvota	Z odbočky	Fond. Fair	IV. Ples	Celkem	%
VČELKY	250.00	430.75	469.83	16.50	917.08	363.03
RIVERSIDE	1,300.00	223.00	1,620.70		1,843.70	141.97
TÁBOR	2,300.00	1,538.00	998.31	44.49	2,581.90	112.25
STEVENSVILLE	300.00	275.00		2.30	277.30	92.40
BERRIEN CO.	800.00	562.50	52.50	5.50	620.50	77.63
JOS. TVRZICKÝ	2,100.00	1,201.27	214.02	15.40	1,430.69	68.12
T. G. MASARYK	2,600.00	1,133.71	449.51	22.00	1,605.21	61.73
STICKNEY A OK.	650.00	408.50	15.35		423.85	65.20
CH. MASARYKOVÁ	500.00	291.44			291.44	58.28
YOUNG BL. CHAPTER	300.00		151.86	17.60	169.46	56.04
FOX RIVER GROVE	400.00	198.25		7.20	205.45	51.36
VÍTĚZSTVÍ	1,050.00	368.25	54.90	4.40	427.55	40.71
GARY	200.00	68.00			68.00	34.00
BROOKFIELD-LYONS	700.00	213.85	22.28	6.60	242.73	31.81
FR. PALACKÝ	300.00	91.70			91.70	30.56
EDUARD BENEŠ	2,100.00	350.50	236.34	28.60	615.44	29.36
NORTH SHORE	300.00	75.00		3.30	78.30	26.50
I. BATALION	300.00	62.50			62.50	20.83
ČESKÁ KALIFORNIE	2,700.00	347.11	87.12	13.20	447.43	16.57
PLZEŇ	1,050.00	39.50	130.86	1.10	171.46	16.32
PRAHA	550.00	42.34	32.67	9.90	84.91	15.43
ŠUMAVA	100.00	6.75		5.50	12.25	12.25
MISTR JAN HUS	1,200.00	59.00	35.15	5.50	99.65	8.30
TOWN OF LAKE	3,100.00	76.00	99.25	11.10	186.35	6.01
PEORIA	100.00					
	25,400.00	8,065.81	4,670.65	220.29	12,956.75	51.63
KRAJSKÝ VÝBOR	44,600.00				14,069.86	25.78
	$70,000.00				**$29,026.61**	**41.18**

Ústředně Č.N.S. dáno	$25,946.93
A. Č. K.	3,079.68
Celkem	$29,026.61

Děkujem všem, kteří se o zdar IV Bazáru Českého Národ. Sdružení přičinili.

IV. Bazár Českého Národního Sdružení jest již za námi. Jako druhé podniky i tento Bazár, konaný ve prospěch naší osvobozovací akce, zaznamenán bude v historii druhého odboje na čestném místě. Mravního i finančního úspěchu bylo dosaženo zásluhou mnoha obětavých organisací a spolků. Všem těmto organisacím a odbočkám, které spolupracovaly s Bazárovým výborem, zvláště pak těm, které se súčastnily Bazáru svým stánkem srdečně děkujeme. Díky vzdáváme i těm, které peněžním darem přispěly a přičinily se o rozprodej "Bondínek" mezi svým členstvem.

Další díky plnou měrou zaslouží si dlouhá řada obětavých pracovníků a pracovnic bez jejichž pomoci by nebylo možno podnik tak velkého slohu, vůbec uskutečniti. Sestry a bratři u stánků, za nálevnami, v kuchyni, v jídelně a kabaretu, u vchodu, v úřadovně, při stavění a pak při rozbírání stánků a kabaretní místnosti byli vždy na svém místě a své povinnosti, které na sebe vzali, vykonali znamenitě. Jim všem platí náš vřelý dík. Jména jejich neuvádíme - budou však zaznamenána v análech Č.N.S. na čestném místě.

Děkujeme i účinkujícím v kabaretu u Moravské Orlice - všem časopisům za uveřejňování zpráv před Bazárem i v době Bazáru - všem snaživým prodavačům "Bondének" a konečně celé krajanské veřejnosti za podporu, kterou IV. Bazáru Č.N.S. poskytla. Byli to obchodníci, kteří vyšli sběratelům zboží vstříc a návštěvníci Bazáru, kteří ve dnech bazárových přicházeli do Plzeňského Parku, aby svoji hřivnou podpořili tento národní podnik. A bylo jich tisíce. A těm všem děkujeme jménem těch, jimž bude z výtěžku Bazáru pomoženo.

Finanční zpráva z Bazáru uveřejněna bude později, která podá nejlepší obraz jak kdo pomohl ku zdaru. Již dnes můžeme ale prozraditi, že i po stránce finanční IV. Bazár dodělal se úspěchu a že ani vyjímečná válečná doba v základech nepoškodila tento podnik lidskosti. Jsme hrdi na Chicago s jeho okolím, že má stále tolik bratří a sester se "zlatým srdcem" plným šlechetnosti a lásky k bližnímu. Ještě jednou děkujeme všem bez výjimky, kteří se o zdar Bazáru přičinili s prosbou, aby v té práci vytrvali až do vítězství.

Pres. Dr. Eduard Beneš v Americe a jeho návštěva v Chicagu.

Návštěva presidenta Republiky Československé Dr. Ed. Beneše ve Spojených Státech se uskuteční během měsíce května. Návštěva Dr. Beneše je definitivně stanovena a jak bylo hlášeno Čsl. vyslanectvím ve Washingtoně, byl Dr. Beneš pozván presidentem Rooseveltem a bude hostem Bílého domu. Tato návštěva Dr. Beneše bude značiti důležitý krok vpřed v americko-československých vztazích a pro nás Američany čsl. původu jeho pobyt v Americe bude míti rovněž velkou důležitost jako tomu bylo v prvním odboji při příjezdu prof. T. G. Masaryka. President Beneš navštíví určitě Chicago a předsednictva odbojových složek již konají přípravy k důstojnému uvítání. Velká manifestační schůze konána bude v neděli 23. května v Chicago Stadium, kde mimo Dr. Beneše promluví některý velmi význačný člen Rooseveltova Kabinetu. Bude to tedy svátek všech Čechoslováků a očekává se, že prostorná místnost Chicago Stadia bude zaplněna do posledního místa našimi krajany, kteří přijdou pozdraviti představitele čsl. Republiky a svou velkou účastí propagačně upozorní na čs. otázku celou Ameriku jako tomu bylo před 25 lety při příjezdu profesora Masaryka.

České Národní Sdružení upozorňuje na tento příjezd Dr. Beneše do Chicaga a žádá již nyní, aby se konaly ve všech odbočkách a organisacích přípravy ku skvělému uvítání a k velké návštěvě manifestace 23. května. Sledujte denní tisk o podrobnostech pobytu Dr. Beneše ve Spojených Státech a hlavně jeho zájezdu do Chicaga, abychom jej stejným způsobem uvítali jako jeho učitele a rádce T. G. Masaryka před 25. lety.

Druhá válečná půjčka a velká manifestace Spojených Národů 6. června v Medinah Temple.

Pd záštitou Departmentu pokladu ve Washingtoně konány budou národnostními skupinami v Americe akce, jimiž má býti vzbuzen zájem o kupování válečných bondů. V Chicagu tato bondová akce zahájena bude 6. května a vyvrcholí velkou patriotickou manifestací Spojených Národů v neděli 6. června ve 2 hodiny odpoledne v Medinah Temple, 14 East Ohio Street. Připravován jest umělecký program, na kterém podíleti se budou súčastněné národnostní skupiny. Vstup bude na průkaz potvrzení koupeného bondu v hodnotě nejméně $25. Každé národnostní skupině přidělen bude určitý počet vstupenek, které budou rozdány těm, kteří si v době od 6. května do 6. února zakoupí válečné bondy (minimum $25.00).

Upozorňujeme na tuto bondovou akci a žádáme členstvo Č.N.S., aby v té době prostřednictvím Č.N.S. zakoupilo si válečné bondy, za které dostanou vstupenky na tuto spojeneckou manifestaci. Vysvětlujeme, že koupené bondy zůstanou majetkem držitele, takže vstup jest vlastně volný a jest pouze podmíněn koupí nejméně $25.00 bondu.

Čechoslováci byli téměř v každé akci na prvním místě a měli by se i při této příležitosti representovati tím největším počtem koupených bondů. Výsledek této akce bude bedlivě sledován Departmentem pokladu.

Sledujte zprávy v této bondové akci a manifestaci v denním tisku, upozorněte na ní i své známé a přičiňte se, abychom opět zakoupili největší počet bondů a aby na patriotické slavnosti v Medinah Templu jsme byli zastoupeni nejpočetněji.

Cyklus divadel Č.N.S. úspěšně zakončen.

Pět divadelních představení, která Krajský výbor uspořádal v zimních měsících za spoluúčinkování naší divadelní družiny, přineslo všestranný úspěch, mravní i finanční. Poslední představení 4. dubna v Sokole Chicago "Ambrožova rodina" bylo skvělým zakončením sezony. Finanční zpráva ze všech divadel podána bude v příštím čísle "Zpravodaje." Dnes pouze prozrazujeme, že po stránce finanční dosaženo bylo téměř $2,000.00, které budou krásným příspěvkem do fondu naší osvobozovací akce.

Děkujeme všem, kteří se o zdar divadel přičinili, zvláště účinkujícím, divadelnímu výboru, obchodníkům oznamujícím v programech, četným návštěvníkům, kteří podpořili svou účastí tento kulturní podnik Č.N.S.

S radostí budeme očekávati zahájení příští divadelní sezony na podzim, která po prvním úspěšném roce bude si jistě raziti cestu k dalším skvělým mravním i finančním výsledkům.

Č.N.S. pořizuje filmy, které budou historickým dokumentem naší činnosti v druhém odboji.

Dle usnesení poslední schůze Krajského výboru zachycovati bude Č.N.S. významné události do zvukového filmu k účelu jednak propagačnímu a dále k zachování dokumentu z činnosti, kterou konáme v této osvobozovací akci pro Ameriku a pro naši starou vlast. Br. Lubomír Skala ujal se úkolu tyto filmy pořizovati a upravovati tak, aby byly skutečným obrazem naší práce. Ve schůzi kraje přijato bylo následující provolání k naší veřejnosti:

Krajský výbor Národního Sdružení usnesl se ve své schůzi, konané dne 23. března 1943, aby se pořídil informační film o práci a činnosti naší nové i staré vlasti. Film tento má býti jakýmsi živoucím dokumentem, který ukáže všem, kteří dnes aktivně bojují jak zde tak ve staré vlasti, že my, kteří jsme zůstali doma, jsme nezaháleli, a že si přejeme jim ukázati naši práci v tomto boji.

Krajský výbor Č.N.S. pověřil provedením tohoto úkolu br. L. W. Skalu, který je znám mnoha našim lidem promítáním filmu z Anglie. Úkol tento není maličkostí a br. Skala nám sdělil, že jediný člověk na to nestačí, a požádal nás abychom vybídli nejen všechny naše filmaře, ale též všechny ty, kteří mají o takovou věc zájem, aby mu byli nápomocni.

V první řadě br. Skala žádá naše filmaře o zapůjčení jejich filmů, nebo výstřižků, znázorňujících různé scény z našeho spolkového života, jako průvodů, schůzí, veřejných cvičení a pod. Zkrátka všeho co by mohlo míti vztah k této věci. Velikost filmu nerozhoduje. Tedy film může býti 8MM. 18 MM nebo 35 MM, neb všechny filmy budou převedeny profesionální laboratoří na film 16MM. Ze zapůjčených filmů nebo výstřižků budou vybrány scény vyhovující celistvosti konečného filmu, a jakmile budou odkopírovány, původní film nebo výstřižek bude navrácen úplně neporušen jeho majiteli. Nové scény které budou natáčeny čas od času budou pak zapojeny do konečného filmu. Později bude přidán zvuk, a tu br. Skala bude prosit o spolupráci našich lidí vyznajících se v tomto oboru.

Žádáme tedy všechny ty, kteří by se o tuto akci zajímali, aby korespondenčním lístkem sdělili br. Skalovi svoji adresu a telefon na adresu: L. W. Skala 3548 W. 25th St., Chicago, Ill., načež on s každým vyjedná podrobnosti osobně.

Jedná se o dobrou věc, která zájemce stojí jen chvíli jejich času a za kterou jak jednotlivec tak celek dostane kredit.

Čas kvapí, práce je mnoho a proto jednejme hned.

Při posledním divadle Č.N.S. natočena byla část čtvrtého obrazu "Ambrožovy rodiny" a při IV. Bazáru Č.N.S. bylo vzato několik set střevíců filmu. Promítání těchto filmů bude opět prováděno br. Skalou na žádost odboček a organisací, zastoupených v Č.N.S. Dále byly vypůjčeny filmy z Čs. Informační kanceláře v New Yorku a filmy, které byly již ukazovány jsou ještě k použití pro nějakou dobu. Hlaste se o předvedení těchto filmů v úřadovně Č.N.S. Film z divadla a Bazáru bude připraven k promítání v době jednoho měsíce.

Podniky odboček Č.N.S. a našich organisací.

Navštivte Koncert Lyry v neděli dne 2. května v Morton High School. Mezi přední kulturní tělesa našeho národního života, náleží bezesporně Český Dělnický Pěvecký Sbor Lyra. Naše velké národní slavnosti nedovedeme si představiti bez jejího zpěvu. Účinkuje na nich vždy zdarma, a proto zaslouží si dvojnásob podpory národně cítících krajanů; jednak pro svoji přítomnou ochotu, jednak pro její kulturní význam, kterým se representuje mezi námi, i před cizinou. Koncert sám pak bude svátkem českého zpěvu. Vřele doporučujeme všem členům Národního Sdružení.

Výkonný Výbor Svazu Svobodomyslných pořádá v neděli 16. května ve 2 hodiny odpoledne v Plzeňském Parku Devětou Májovou manifestaci.

Sokolský Den a slavnost vlajky 13. června 1943 v Plzeňském Parku pořádá Sokolská Župa Střední A.O.S.

V. Moravský Den, 25. července 1943 v pavilonu Plzeňského Parku.

Vzdělávací Klub Čs. Mládeže pořádá v sobotu 22. května 1943 "Kominíkovou zábavu" v síni p. Kubeta na 31. ulici a Central Park Ave. Vstupné s vládní daní 50c.

Odbočka Stickney a Okolí pořádá divadlo v sobotu dne 29. května v Sokolovně Stickney, [illegible] v 7:30 večer.

Významným způsobem podporovala ČSNRA také náborové akce do čs. zahraniční armády v USA, ale i v dalších zemích, kde pracovaly její odbočky.[24] Svoji činnost značně rozšířila po uznání čs. exilové vlády v Londýně a po vstupu USA do války. V polovině roku 1941 vznikly na základě rozhodnutí ČSNRA obranné výbory (American Defense Committee).[25] Obranný výbor ČSNRA pracoval ve složení: Karel Prchal, James Hovorka, John Voller a Vladimír Maudr. Tajemníkem výboru se stal Karel Weber. ČSNRA vytvářela strukturu obranných výborů v krajanských organizacích a sítě důvěrníků ve státech, kde žili naši krajané.

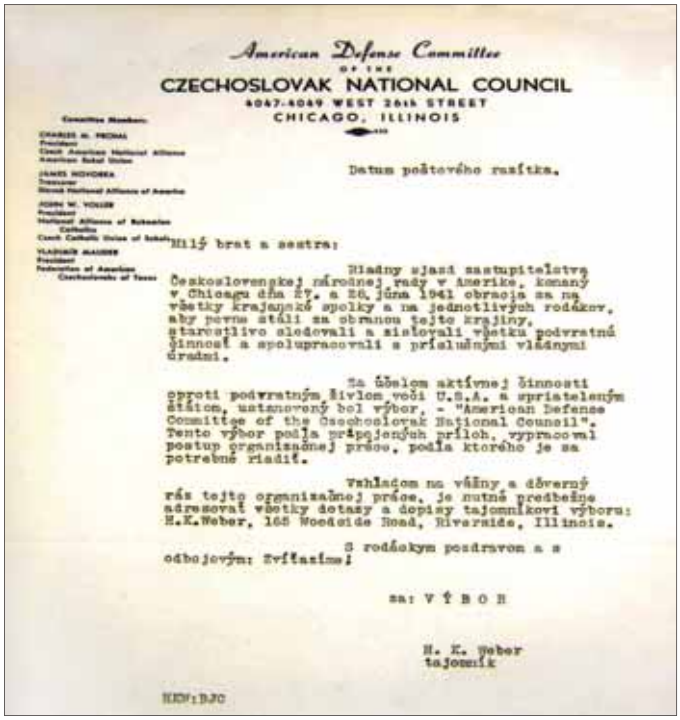

American Defense Committee
OF THE
CZECHOSLOVAK NATIONAL COUNCIL
4047-4049 WEST 26th STREET
CHICAGO, ILLINOIS

Datum poštového razítka.

Milý brat a sestra:

Hlavný výbor zastupiteľstva Československej národnej rady v Amerike, konaný v Chicagu dňa 17. a 18. júna 1941 obracia sa na všetky krajanské spolky a na jednotlivých rodákov, aby pevne stáli za obranou tejto krajiny, starostlivo sledovali a zistovali všetku podvratnú činnosť a spolupracovali s príslušnými vládnymi úradmi.

Za účelom aktívnej činnosti oproti podvratným živlom voči U.S.A. a spriateleným štátom, ustanovený bol výbor, - "American Defense Committee of the Czechoslovak National Council". Tento výbor podľa priložených príloh, vypracoval postup organizačnej práce, podľa ktorého je sa potrebné riadiť.

Vzhľadom na vážny a dôverný ráz tejto organizačnej práce, je nutné predbežne adresovať všetky dotazy a depisy tajomníkovi výboru: H.K.Weber, 165 Woodside Road, Riverside, Illinois.

S rodáckym pozdravom a s odbojovým: Zvítazíme!

za: V Ý B O R

H. K. Weber
tajomník

HKW:BJC

ČSNRA vyzvala již v polovině roku 1941, ještě před vstupem USA do války, všechny krajanské organizace a krajany k obraně Spojených států proti podvratné činnosti. Zároveň rozhodla o založení obranného výboru ČSNRA.

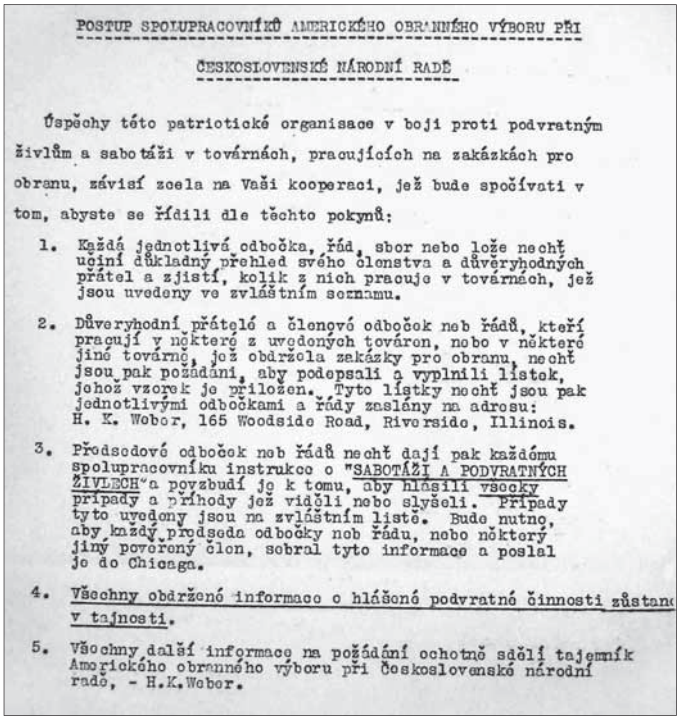

POSTUP SPOLUPRACOVNÍKŮ AMERICKÉHO OBRANNÉHO VÝBORU PŘI ČESKOSLOVENSKÉ NÁRODNÍ RADĚ

Úspěchy této patriotické organisace v boji proti podvratným živlům a sabotáži v továrnách, pracujících na zakázkách pro obranu, závisí zcela na Vaší kooperaci, jež bude spočívati v tom, abyste se řídili dle těchto pokynů:

1. Každá jednotlivá odbočka, řád, sbor nebo lože nechť učiní důkladný přehled svého členstva a důvěryhodných přátel a zjistí, kolik z nich pracuje v továrnách, jež jsou uvedeny ve zvláštním seznamu.
2. Důvěryhodní přátelé a členové odboček neb řádů, kteří pracují v některé z uvedených továren, nebo v některé jiné továrně, jež obdržela zakázky pro obranu, nechť jsou pak požádáni, aby podepsali a vyplnili lístek, jehož vzorek je přiložen. Tyto lístky nechť jsou pak jednotlivými odbočkami a řády zaslány na adresu: H. K. Weber, 165 Woodside Road, Riverside, Illinois.
3. Předsedové odboček neb řádů nechť dají pak každému spolupracovníku instrukce o "SABOTÁŽI A PODVRATNÝCH ŽIVLECH" a povzbudí je k tomu, aby hlásili všecky případy a příhody jež viděli nebo slyšeli. Případy tyto uvedeny jsou na zvláštním listě. Bude nutno, aby každý předseda odbočky neb řádu, nebo některý jiný pověřený člen, sebral tyto informace a poslal je do Chicaga.
4. Všechny obdržené informace o hlášené podvratné činnosti zůstanou v tajnosti.
5. Všechny další informace na požádání ochotně sdělí tajemník Amerického obranného výboru při Československé národní radě, - H.K.Weber.

První strana pokynů pro spolupracovníky obranných výborů.

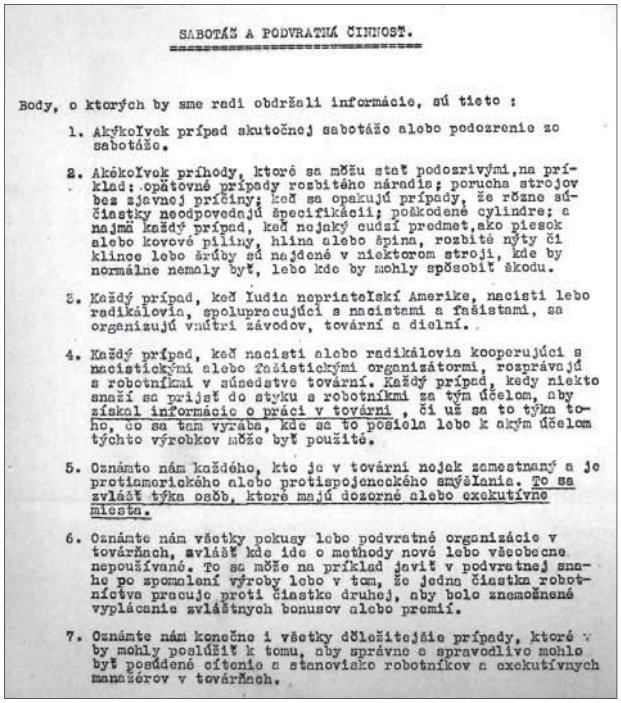

SABOTÁŽ A PODVRATNÁ ČINNOSŤ.

Body, o ktorých by sme radi obdržali informácie, sú tieto :

1. Akýkoľvek prípad skutočnej sabotáže alebo podozrenie zo sabotáže.
2. Akékoľvek príhody, ktoré sa môžu stať podozrivými, na príklad: opätovné prípady rozbitého náradia; porucha strojov bez zjavnej príčiny; keď sa opakujú prípady, že rôzne súčiastky neodpovedajú špecifikácii; poškodené cylindre; a najmä každý prípad, keď nejaký cudzí predmet, ako piesok alebo kovové piliny, hlina alebo špina, rozbité nýty či klince lebo šróby sú nájdené v niektorom stroji, kde by normálne nemaly byť, lebo kde by mohly spôsobiť škodu.
3. Každý prípad, keď ľudia nepriateľskí Amerike, nacisti lebo radikálovia, spolupracujúci s nacistami a fašistami, sa organizujú vnútri závodov, tovární a dielní.
4. Každý prípad, keď nacisti alebo radikálovia kooperujúci s nacistickými alebo fašistickými organizátormi, rozprávajú s robotníkmi v susedstve tovární. Každý prípad, kedy niekto snaží sa prijsť do styku s robotníkmi za tým účelom, aby získal informácie o práci v továrni , či už sa to týka toho, čo sa tam vyraba, kde sa to posiela lebo k akým účelom týchto výrobkov môže byť použité.
5. Oznámte nám každého, kto je v továrni nejak zamestnaný a je protiamerického alebo protispojeneckého smýšlania. To sa zvlášť týka osôb, ktoré majú dozorné alebo exekutívne miesta.
6. Oznámte nám všetky pokusy lebo podvratné organizácie v továrňach, zvlášť kde ide o methody nové lebo všeobecne nepoužívané. To sa môže na príklad javiť v podvratnej snahe po spomalení výroby lebo v tom, že jedna čiastka robotníctva pracuje proti čiastke druhej, aby bolo znemožnené vyplácanie zvláštnych bonusov alebo premií.
7. Oznámte nám konečne i všetky dôležitejšie prípady, ktoré by mohly poslúžiť k tomu, aby správne a spravodlivo mohlo byť posúdené cítenie a stanovisko robotníkov a exekutívnych manažérov v továrňach.

Instrukce, které obdrželi všichni členové a spolupracovníci obranných výborů.

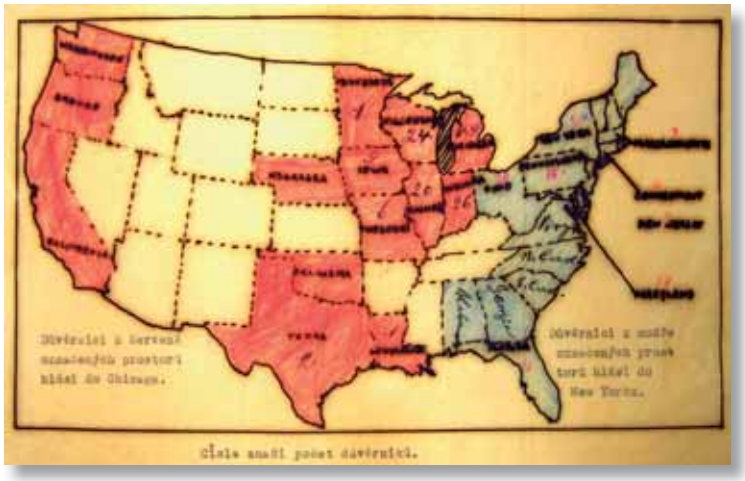

Mapa s vyznačením počtu důvěrníků v jednotlivých státech USA.

V září roku 1941 byla péčí ČSNRA zpracována *Studie o 5. koloně v U.S.A.*[26] Podle údajů uvedených ve studii žilo v USA v té době téměř 15 milionů osob německého původu (6 873 000 osob pocházelo z Německa a 8 000 000 občanů USA německého původu) a téměř 2 miliony Italů. Podle odhadů 6 milionů z nich patřilo ke stoupencům nacismu. Obavy vyvolávala v USA i vystoupení představitelů německé propagandy. Při rozhovoru s americkým korespondentem Bernardem Lansingem uvedl dr. Schmidt z německého ministerstva propagandy: *„Američané poznají Adolfa Hitlera, protože pocítí jednoho dne své německé dědictví, které je větší než vám (Američanům) dali Anglosasové. Existuje 23 milionů Američanů německého původu. Myslíte, že jediný z nich zapomene, že je Němec? Nikdy. Proto je lépe, aby Amerika rozpoznala včas svůj osud.“* [27]

Studie v první části podrobně hodnotí možné metody a prostředky působení jednotlivých organizací a institucí, které by mohly být součástí páté kolony, ve všech oblastech života společnosti (gestapo, zastupitelské úřady, obchodní společnosti, kulturní, vědecké a jiné instituce atd.). V závěru první části studie jsou uvedeny největší případy sabotáží na území USA v roce 1940.

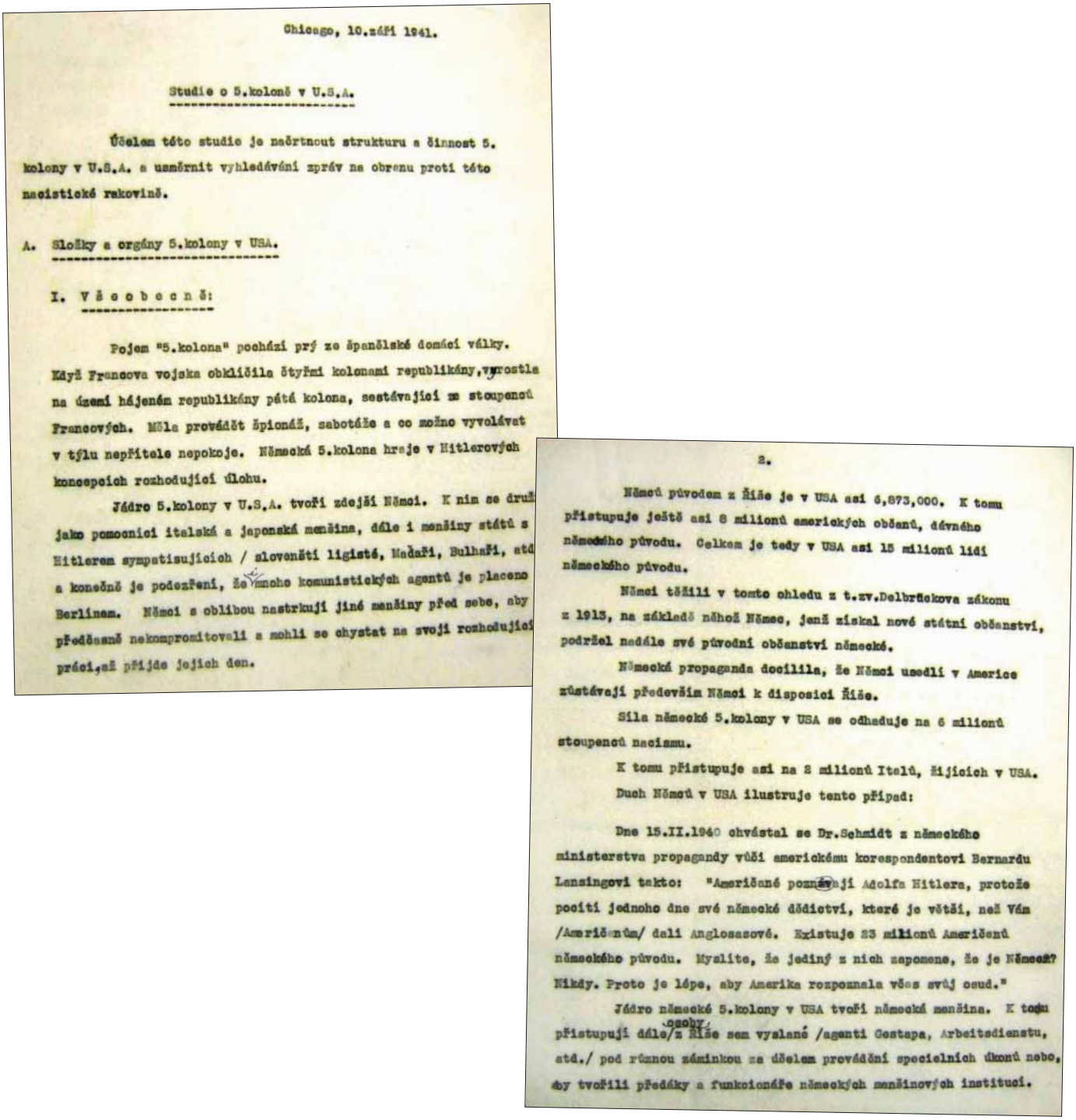

Chicago, 10.září 1941.

Studie o 5.koloně v U.S.A.

Účelem této studie je načrtnout strukturu a činnost 5. kolony v U.S.A. a usměrnit vyhledávání zpráv na obranu proti této nacistické rakovině.

A. Složky a orgány 5.kolony v USA.

I. V š e o b e c n ě:

Pojem "5.kolona" pochází prý ze španělské domácí války. Když Francova vojska obklíčila čtyřmi kolonami republikány, vyrostla na území hájeném republikány pátá kolona, sestávající ze stoupenců Francových. Měla provádět špionáž, sabotáže a co možno vyvolávat v týlu nepřítele nepokoje. Německá 5.kolona hraje v Hitlerových koncepcích rozhodující úlohu.

Jádro 5.kolony v U.S.A. tvoří zdejší Němci. K nim se druž jako pomocníci italská a japonská menšina, dále i menšiny států s Hitlerem sympatisujících / slovenští ligisté, Maďaři, Bulhaři, atd a konečně je podezření, že mnoho komunistických agentů je placeno Berlínem. Němci s oblibou nastrkují jiné menšiny před sebe, aby předčasně nekompromitovali a mohli se chystat na svoji rozhodující práci, až přijde jejich den.

2.

Němců původem z Říše je v USA asi 6,873,000. K tomu přistupuje ještě asi 8 milionů amerických občanů, dávného německého původu. Celkem je tedy v USA asi 15 milionů lidí německého původu.

Němci těšili v tomto ohledu z t.zv.Delbrückova zákonu z 1913, na základě něhož Němec, jenž získal nové státní občanství, podržel nadále své původní občanství německé.

Německá propaganda docílila, že Němci usedlí v Americe zůstávají především Němci k disposici Říše.

Síla německé 5.kolony v USA se odhaduje na 6 milionů stoupenců nacismu.

K tomu přistupuje asi na 2 miliony Italů, žijících v USA.

Duch Němců v USA ilustruje tento případ:

Dne 15.II.1940 ohvástal se Dr.Schmidt z německého ministerstva propagandy vůči americkému korespondentovi Bernardu Lansingovi takto: "Američané poznávají Adolfa Hitlera, protože pocítí jednoho dne své německé dědictví, které je větší, než Vám /Američanům/ dali Anglosasové. Existuje 23 milionů Američanů německého původu. Myslíte, že jediný z nich zapomene, že je Němec? Nikdy. Proto je lépe, aby Amerika rozpoznala včas svůj osud."

Jádro německé 5.kolony v USA tvoří německá menšina. K tomu přistupují dále osoby z Říše sem vyslané /agenti Gestapa, Arbeitsdienstu, atd./ pod různou záminkou za účelem provádění specielních úkonů nebo, aby tvořili předáky a funkcionáře německých menšinových institucí.

První dvě strany tajné Studie o 5. koloně v USA (celkem 18 stran textu), kterou vydala ČSNRA 10. září 1941. Proklamací starosty Edwarda Kellyho byl na tento den vyhlášen chicagský Den obrany. V Coliseu se konalo velké slavnostní shromáždění na kterém promluvil i new yorský starosta La Guardia.

Druhá část studie je věnována úkolům obranného zpravodajství proti páté koloně. Součástí práce jsou i *Směrnice pro důvěrníky obranné organizace* z 10. září 1941. Činnost obranných výborů byla zaměřena na plnění několika hlavních úkolů. Za nejdůležitější byl považován boj proti páté koloně na území USA, ochrana závodů zabývajících se zbrojní výrobou a závodů, které se jakýmkoli způsobem podílely na dodávkách pro armádu.

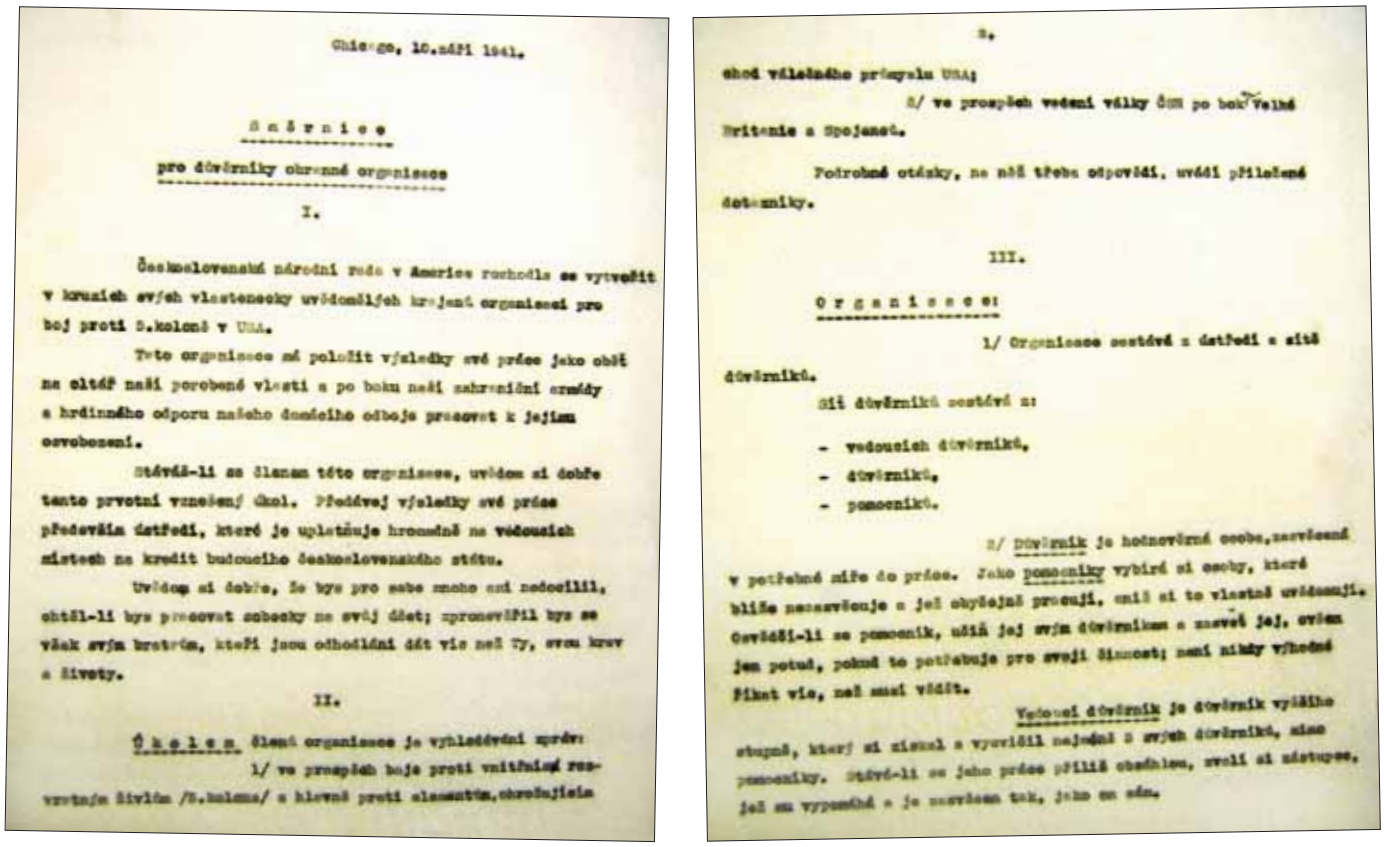

Chicago, 10.září 1941.

Směrnice

pro důvěrníky obranné organisace

I.

Československá národní rada v Americe rozhodla se vytvořit v kruzích svých vlastenecky uvědomělých krajanů organisaci pro boj proti 5.koloně v USA.

Tato organisace má položit výsledky své práce jako obět na oltář naší porobené vlasti a po boku naší zahraniční armády a hrdinného odporu našeho domácího odboje pracovat k jejímu osvobození.

Stává-li se členem této organisace, uvědom si dobře tento prvotní vznešený úkol. Předávej výsledky své práce především důvěrníkovi, které je uplatňuje hromadně na vedoucích místech na kredit budoucího československého státu.

Uvědom si dobře, že bys pro sebe mnoho sám nedocílil, chtěl-li bys pracovat sebecky na svůj dět; zpronevěřil bys se však svým bratrům, kteří jsou odhodláni dát víc než Ty, svou krev a životy.

II.

Úkolem členů organisace je vyhledávání zpráv:

1/ ve prospěch boje proti vnitřnímu rozvratnému živlu /5.kolona/ a hlavně proti elementům, ohrožujícím

2.

chod válečného průmyslu USA;

2/ ve prospěch vedení války ČSR po boku Velké Britanie a Spojenců.

Podrobné otázky, na něž třeba odpovědi, uvádí přiložené dotazníky.

III.

Organisace:

1/ Organisace sestává z důvěrníků a sítě důvěrníků.

Síť důvěrníků sestává z:

- vedoucích důvěrníků,
- důvěrníků,
- pomocníků.

2/ Důvěrník je hodnověrná osoba, zasvěcená v potřebné míře do práce. Jako pomocníky vybírá si osoby, které blíže nezasvěcuje a jež obyčejně pracují, aniž si to vlastně uvědomují. Osvědčí-li se pomocník, užiň jej svým důvěrníkem a zasvěť jej, ovšem jen potud, pokud to potřebuje pro svoji činnost; není nikdy výhodné říkat víc, než musí vědět.

Vedoucí důvěrník je důvěrník vyššího stupně, který si získal a vyzvídil nejméně 3 svých důvěrníků, mimo pomocníky. Stává-li se jeho práce příliš obsáhlou, zvolí si zástupce, jež mu vypomáhá a je zasvěcen tak, jako on sám.

Část Směrnice pro důvěrníky obranné organizace.

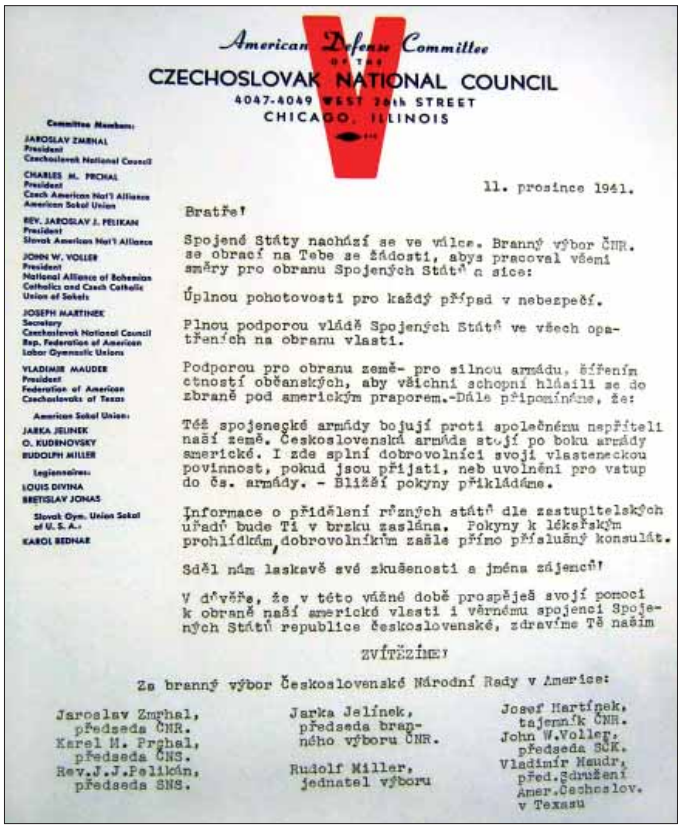

American Defense Committee OF THE CZECHOSLOVAK NATIONAL COUNCIL
4047-4049 WEST 26th STREET
CHICAGO, ILLINOIS

Committee Members:
JAROSLAV ZMRHAL, President, Czechoslovak National Council
CHARLES M. PRCHAL, President, Czech American Nat'l Alliance, American Sokol Union
REV. JAROSLAV J. PELIKAN, President, Slovak American Nat'l Alliance
JOHN W. VOLLER, President, National Alliance of Bohemian Catholics and Czech Catholic Union of Sokols
JOSEPH MARTINEK, Secretary, Czechoslovak National Council, Rep. Federation of American Labor Gymnastic Unions
VLADIMIR MAUDER, President, Federation of American Czechoslovaks of Texas
American Sokol Union:
JARKA JELINEK
O. KUDRNOVSKY
RUDOLPH MILLER
Legionnaires:
LOUIS DIVINA
BRETISLAV JONAS
Slovak Gym. Union Sokol of U. S. A.:
KAROL BEDNAR

11. prosince 1941.

Bratře!

Spojené Státy nachází se ve válce. Branný výbor ČNR. se obrací na Tebe se žádostí, abys pracoval všemi směry pro obranu Spojených Států a sice:

Úplnou pohotovostí pro každý případ v nebezpečí.

Plnou podporou vládě Spojených Států ve všech opatřeních na obranu vlasti.

Podporou pro obranu země- pro silnou armádu, šířením ctností občanských, aby všichni schopní hlásili se do zbraně pod americkým praporem.-Dále připomínáme, že:

Též spojenecké armády bojují proti společnému nepříteli naší země. Československá armáda stojí po boku armády americké. I zde splní dobrovolníci svoji vlasteneckou povinnost, pokud jsou přijati, neb uvolněni pro vstup do čs. armády. - Bližší pokyny přikládáme.

Informace o přidělení různých států dle zastupitelských úřadů bude Ti v brzku zaslána. Pokyny k lékařským prohlídkám, dobrovolníkům zašle přímo příslušný konsulát.

Sděl nám laskavě své zkušenosti a jména zájemců!

V důvěře, že v této vážné době prospěješ svojí pomocí k obraně naší americké vlasti i věrnému spojenci Spojených Států republice československé, zdravíme Tě naším

ZVÍTĚZÍME!

Za branný výbor Československé Národní Rady v Americe:

Jaroslav Zmrhal, předseda ČNR.
Karel M. Prchal, předseda ČNS.
Rev.J.J.Pelikán, předseda SNS.
Jarka Jelínek, předseda brannného výboru ČNR.
Rudolf Miller, jednatel výboru
Josef Martínek, tajemník ČNR.
John W.Voller, předseda SČK.
Vladimír Mauder, před.Sdružení Amer.Čechoslov. v Texasu

Dopis obranného výboru ČSNRA všem členům a spolupracovníkům obranných výborů po vstupu USA do války.

Systém důvěrníků obranných výborů fungoval až do roku 1944. Podávali pravidelná hlášení do New Yorku a do Chicaga. Z New Yorku udržoval spojení s ČSNRA, až do svého odchodu na funkci vojenského atašé do Mexika v roce 1944, pplk. gšt. Karel Hron. Informace, které upozorňovaly na různá nebezpečí byly předávány k prošetření FBI.

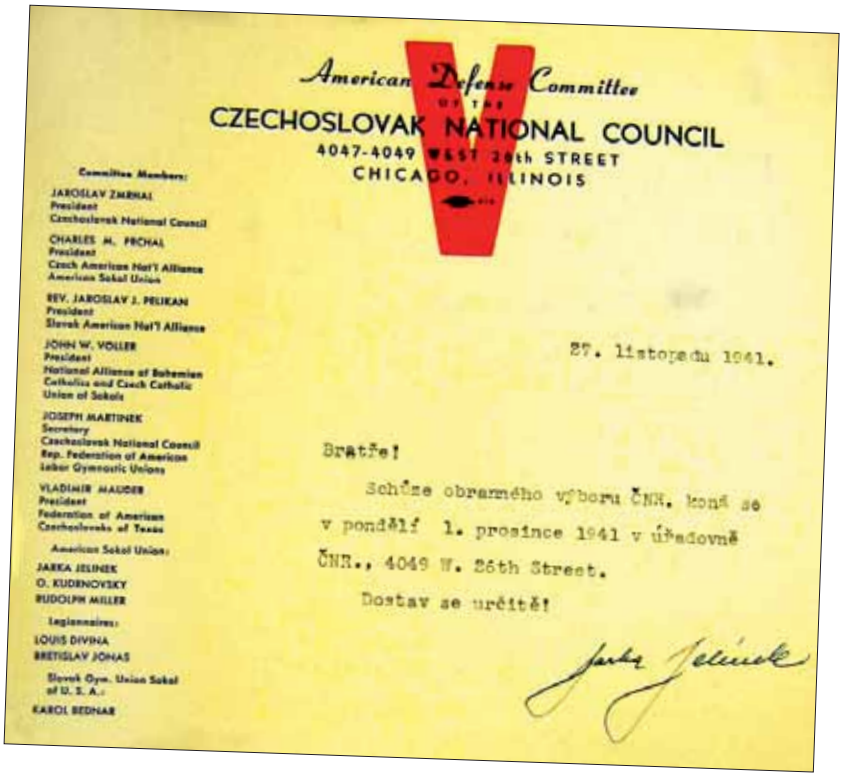

American Defense Committee
OF THE
CZECHOSLOVAK NATIONAL COUNCIL
4047-4049 WEST 26th STREET
CHICAGO, ILLINOIS

Committee Members:
JAROSLAV ZMRHAL
President
Czechoslovak National Council
CHARLES M. PROHAL
President
Czech American Nat'l Alliance
American Sokol Union
REV. JAROSLAV J. PELIKAN
President
Slovak American Nat'l Alliance
JOHN W. VOLLER
President
National Alliance of Bohemian Catholics and Czech Catholic Union of Sokols
JOSEPH MARTINEK
Secretary
Czechoslovak National Council
Rep. Federation of American Labor Gymnastic Unions
VLADIMIR MAUDER
President
Federation of American Czechoslovaks of Texas
American Sokol Union:
JARKA JELINEK
O. KUDERNOVSKY
RUDOLPH MILLER
Legionnaires:
LOUIS DIVINA
BRETISLAV JONAS
Slovak Gym. Union Sokol of U. S. A.:
KAROL BEDNAR

27. listopadu 1941.

Bratře!

Schůze obranného výboru ČNR. koná se v pondělí 1. prosince 1941 v úřadovně ČNR., 4049 W. 26th Street.

Dostav se určitě!

Jarka Jelínek

Pozvánka na jednání obranného výboru.

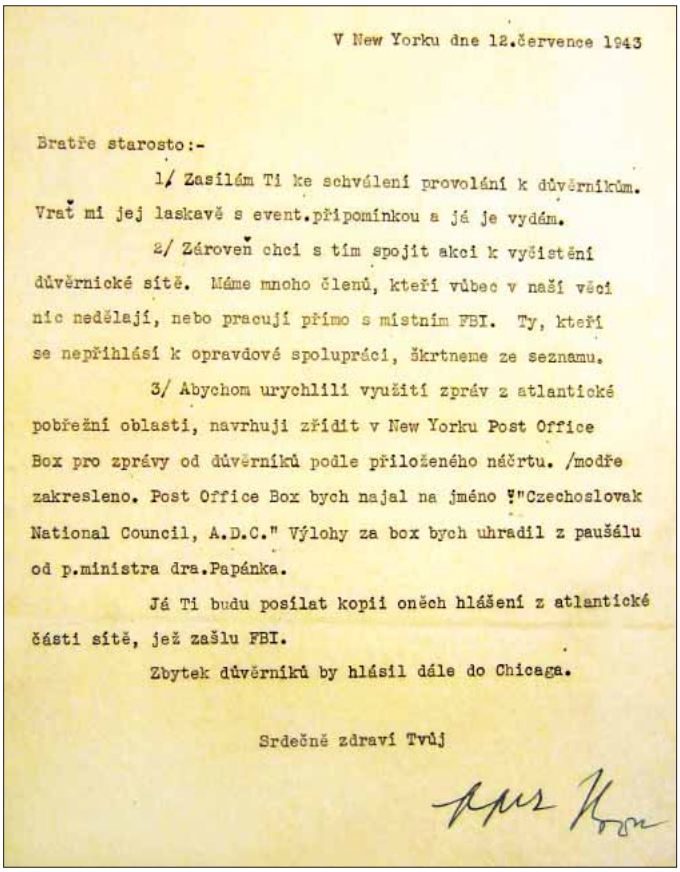

V New Yorku dne 12.července 1943

Bratře starosto:-

1/ Zasílám Ti ke schválení provolání k důvěrníkům. Vrať mi jej laskavě s event.připomínkou a já je vydám.

2/ Zároveň chci s tím spojit akci k vyčistění důvěrnické sítě. Máme mnoho členů, kteří vůbec v naší věci nic nedělají, nebo pracují přímo s místním FBI. Ty, kteří se nepřihlásí k opravdové spolupráci, škrtneme ze seznamu.

3/ Abychom urychlili využití zpráv z atlantické pobřežní oblasti, navrhuji zřídit v New Yorku Post Office Box pro zprávy od důvěrníků podle přiloženého náčrtu. /modře zakresleno. Post Office Box bych najal na jméno "Czechoslovak National Council, A.D.C." Výlohy za box bych uhradil z paušálu od p.ministra dra.Papánka.

Já Ti budu posílat kopii oněch hlášení z atlantické části sítě, jež zašlu FBI.

Zbytek důvěrníků by hlásil dále do Chicaga.

Srdečně zdraví Tvůj

Karel Hron

S obranným výborem ČSNRA v USA úzce spolupracoval pplk. Karel Hron.

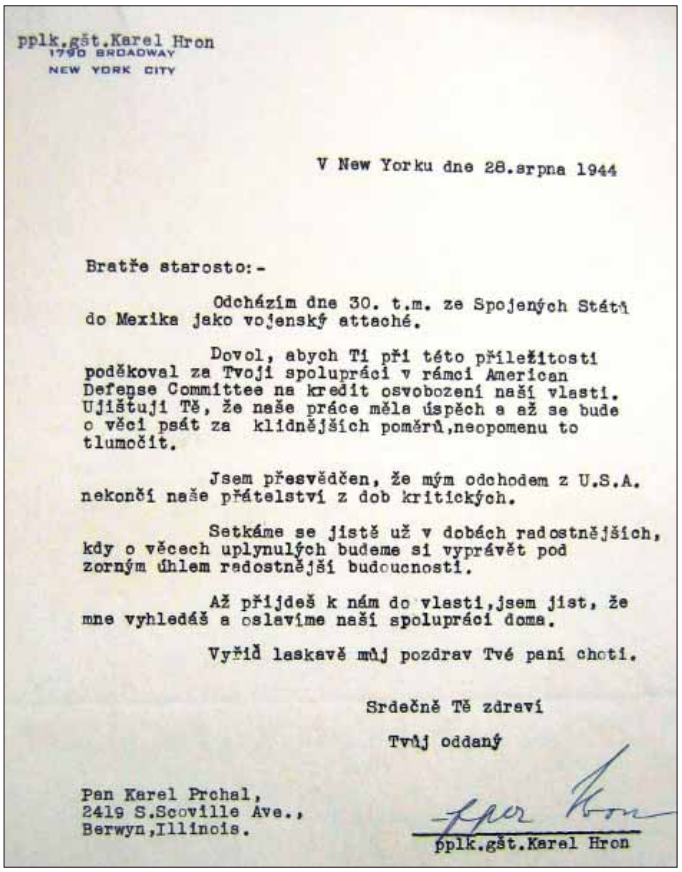

pplk.gšt.Karel Hron
1790 BROADWAY
NEW YORK CITY

V New Yorku dne 28.srpna 1944

Bratře starosto:-

Odcházím dne 30. t.m. ze Spojených Států do Mexika jako vojenský attaché.

Dovol, abych Ti při této příležitosti poděkoval za Tvoji spolupráci v rámci American Defense Committee na kredit osvobození naší vlasti. Ujišťuji Tě, že naše práce měla úspěch a až se bude o věci psát za klidnějších poměrů,neopomenu to tlumočit.

Jsem přesvědčen, že mým odchodem z U.S.A. nekončí naše přátelství z dob kritických.

Setkáme se jistě už v dobách radostnějších, kdy o věcech uplynulých budeme si vyprávět pod zorným úhlem radostnější budoucnosti.

Až přijdeš k nám do vlasti,jsem jist, že mne vyhledáš a oslavíme naši spolupráci doma.

Vyřiď laskavě můj pozdrav Tvé paní choti.

Srdečně Tě zdraví

Tvůj oddaný

Karel Hron
pplk.gšt.Karel Hron

Pan Karel Prchal,
2419 S.Scoville Ave.,
Berwyn,Illinois.

Dopis pplk. Karla Hrona členu obranného výboru ČSNRA Karlu Prchalovi při ukončení jeho působení v USA.

Následně ČSNRA rozvinula širokou propagační kampaň, v níž vyzývala krajany k nástupu do československé zahraniční armády. Vydávala letáky, plakáty, pohlednice, výzvy v krajanském tisku i prohlášení, která byla čtena v rozhlase. Prostřednictvím svých odboček v mnohých částech světa se propagační materiály dostaly i ke krajanům v dalších zemích světa v Latinské Americe, Africe, Austrálii i v Asii. V tomto smyslu byly využívány i všechny další aktivity, především veřejná vystoupení členů ČSNRA při příležitosti různých výročích (narození T. G. Masaryka, 28. říjen, výročí upálení J. Husa), při kulturních a sportovních akcích i při přednáškách osobností čs. zahraničního odboje.

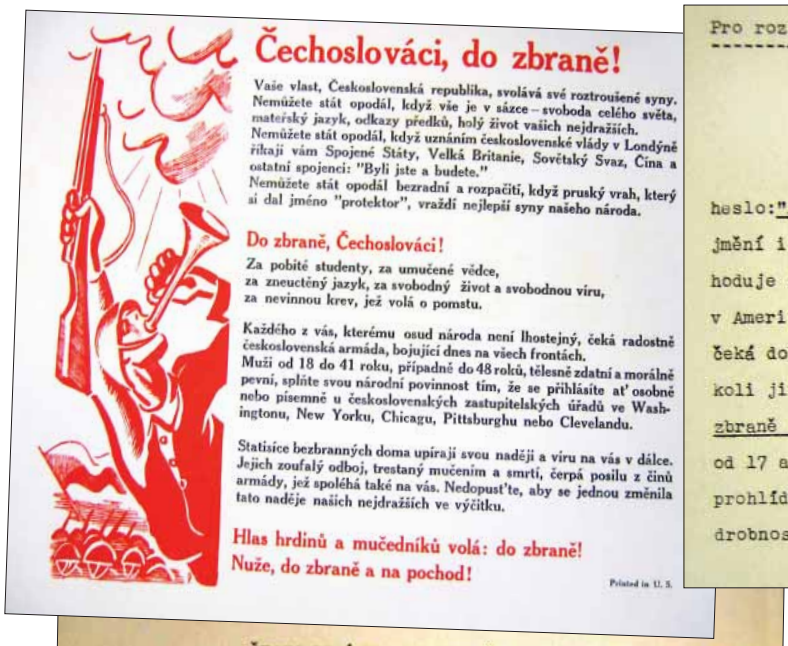

Čechoslováci, do zbraně!

Vaše vlast, Československá republika, svolává své roztroušené syny. Nemůžete stát opodál, když vše je v sázce – svoboda celého světa, mateřský jazyk, odkazy předků, holý život vašich nejdražších.
Nemůžete stát opodál, když uznáním československé vlády v Londýně říkají vám Spojené Státy, Velká Britanie, Sovětský Svaz, Čína a ostatní spojenci: "Byli jste a budete."
Nemůžete stát opodál bezradní a rozpačití, když pruský vrah, který si dal jméno "protektor", vraždí nejlepší syny našeho národa.

Do zbraně, Čechoslováci!

Za pobité studenty, za umučené vědce,
za zneuctěný jazyk, za svobodný život a svobodnou víru,
za nevinnou krev, jež volá o pomstu.

Každého z vás, kterému osud národa není lhostejný, čeká radostně československá armáda, bojující dnes na všech frontách.
Muži od 18 do 41 roku, případně do 48 roků, tělesně zdatní a morálně pevní, splňte svou národní povinnost tím, že se přihlásíte ať osobně nebo písemně u československých zastupitelských úřadů ve Washingtonu, New Yorku, Chicagu, Pittsburghu nebo Clevelandu.

Statisíce bezbranných doma upírají svou naději a víru na vás v dálce. Jejich zoufalý odboj, trestaný mučením a smrtí, čerpá posilu z činů armády, jež spoléhá také na vás. Nedopusťte, aby se jednou změnila tato naděje našich nejdražších ve výčitku.

Hlas hrdinů a mučedníků volá: do zbraně!
Nuže, do zbraně a na pochod!

Printed in U. S.

Pro rozhlas.

Krajané !

Naši předkové v osudných chvílích měli heslo:"Až do těch hrdel a statků",připraveni obětovat pro vlast jmění i životy. To heslo platí i v dnešní době, kdy se opět rozhoduje o osudu našeho národa na staletí. Ani Čechoslováci žijící v Americe nejsou z této povinnosti vyjmuti. Československá armáda čeká dobrovolníky i z Ameriky, kde žije více krajanů než v kterékoli jiné svobodné zemi světa. Muži českoslovenští, nastupte do zbraně ! Podmínky vstupu jsou : Muži od 18 do 41 let, u letců případně do 45 let od 17 a čtvrt roku, kteří budou uznáni za zdravé při lékařské prohlídce u československých zastupitelských úřadů. Bližší podrobnosti podá každý československý zastupitelský úřad.

ČECHOSLOVÁCI , DO ZBRANĚ !

Vývoj událostí na světových bojištích svědčí o tom, že nastalo rozhodující období světového zápasu. Němci jsou biti v Rusku, Němci a Italové jsou biti v Africe a jejich japonský spojenec, kterého Hitler vtáhl do války slibem, že v několika dnech vstoupí do Moskvy, namáhá se ze všech sil, aby přivodil rozhodnutí v bitvě o Pacific dříve, než britsko-americké posily přivodí obrat ve východní Asii. Nastala chvíle, kdy dlužno vhodit na váhu každou kapku energie a zmobilisovat kde jakou sílu svobodných národů, aby porážka Němců v Evropě a v Africe byla zpečetěna a japonský postup zastaven.

Tato situace ukládá i těžkou povinnost všem Čechoslovákům. Také s naší strany třeba přispět k společnému úsilí o porážku litého nepřítele veškeré svobody a to nejen po stránce obětí hmotné, ale i vojenské. Staročeské heslo "Až do těch hrdel a statků.'" platí i dnes jako v dávných dobách našeho národa.

Československá armáda čeká dobrovolníky i z Ameriky, kde žije více našich krajanů, než v kterékoli jiné svobodné zemi světa.

Vlast volá.

Podmínky pro vstup do československé armády jsou :

Muži od 18 do 41 let, případně do 45 let, budou-li uznáni za naprosto zdravé při lékařské prohlídce u čsl.zastupitelských úřadů.

Pro letectvo přijímáni jsou muži již od 17 a 1/4 roku.

Muži českoslovenští , hlaste se a žádejte přímé nebo písemné informace u kteréhokoli československého zastupitelského úřadu.

Dne 20.ledna 1942.

Vážení krajané :

Přiloženě zasíláme Vám letáky s prosbou, abyste je rozšířili mezi našimi krajany a tak podpořili akci, která má pro dosažení vítězství v našem boji za svobodu našeho lidu význam mimořádně důležitý.

Spolu prosíme, aby předseda Vaší odbočky přečetl v příští schůzi krátký projev, jehož text přikládáme.

Dále je přiložen kratičký proslov pro rozhlas, který laskavě dodejte místnímu hlasateli, máte-li v místě Vaší působnosti československý program na radiu.

Obranný výbor
Československé národní rady v Americe.

Důvěrníkům obranné organizace byly zaslány také podrobné *Směrnice pro nábor do československého letectva v USA* a *Informace o vstupu dobrovolném amerických občanů do čs. armády.*[28] Oba dokumenty obsahují podrobné informace o podmínkách vstupu do československého letectva a do armády, včetně přesných informací o jejich finančním a jiném zajištění. Následoval další dokument – *Pokyny pro důvěrníky branného odboru Československé Národní Rady v Americe*[29] ve kterém jsou uvedeny informace o stanovisku amerických úřadů ke vstupu dobrovolníků do československých vojenských jednotek.

Důvěrná.

Informace o vstupu dobrovolném amer. občanů do čs. armády.

American citizens of Czechoslovakian descent have the same status as any other American citizens.

The Regulations allow local boards to issue permits to depart from the United States, provided that in the local board s opinion the registrant s absence is not likely to interfere with the proper administration of the Selective Service Law. The permit is for the convenience of the registrant. A registrant s departure without a permit is not unlawful.

A registrant who departs from the United States without his permit may become delinquent by his inability to comply with orders of the local board, and be so reported by his local board. A registrant who departs under a permit for a definitive period of time may become delinquent if he overstays his time. The local boards are not expected to require registrants to file questionnaires, report for physical examination, or take other action which may result in the registrant s delinquency during the period of time for which a permit is granted.

When a registrant becomes delinquent, the local board's obligation is at an end after it reports the delinquency to the authorities charged with enforcement of Federal Law.

Požitky čs. vojínů a zvláštní příspěvky pro příslušníky jejich rodin.

Část I. Denní platy (výnos MNO č.j.3001/II/2. odděl.1940).

Hodnost	svobodný rozloučený vdovec	ženatý rozvedený
Praporčík	sh 11,3	sh 12,6
štrm.	8,6	9,-
rtm.	8,-	8,-
rotný	6,6	-
četař	5,3	-
desátník	4,6	-
svobodník	3,9	-
vojín	2,6	-

Kromě toho náleží všem vojenským osobám strava a ubytování. Denní plat ženatého (rozvedeného) pokud je pro jednotlivé hodnosti stanoven, náleží na rodiny kdekoliv bydlící(tedy v ČSR. Tento výnos nabyl platnosti dne 8. listopadu.

Část II. (Výnos MNO č.j.1900-II/2 odděl.1940 ze dne 7. října 1940). Příspěvky poskytnuté čs. vládou pro příslušníky mužstva činí týdně:

a) až do hodnosti rotného a to týdně 1/16/-
b) rotmistr ..... " 1/6/6
c) štábní rotmistr ..... " 1/6/-
d) praporčík ..... " ..... -/15/6

Příjemci musí přispívat ze svého denního platu k stanoveným částkám:

e) svobodník až do hodnosti rotného a to denně sh 1/-t.j.týdně sh 7/-
f) rotmistr a št. rotm. denně ..... sh 2/-t.j.týdně sh 14/-
g) praporčík ..... " ..... sh 3/-t.j.týdně sh 21/-

Část III. Důstojníci, kteří jsou zařadeni mimo místa systemisovaná pro důstojníky, mají denní plat ..... sh 6/3.

Směrnice pro nábor do československého letectva v USA.

Podmínky pro přijetí:

1./ P ř í s l u š n o s t není rozhodující. Cizí příslušnici mají býti původu československého.

2./ S t a v : Přednost mají svobodní, ale mohou býti přijati i ti, kteří nereflektují na vyživovací příspěvek na rodinu.

3./ Znalost a n g l i č t i n y alespoň takového stupně, aby mohli sledovat školení.

4./ V ě k : 17-1/4 až 31 roků pro piloty,
17-1/4 až 33 roků pro pozorovatele, radiotelegrafisty a střelce,
18 až 42 roků pro mechaniky.

5./ V z d ě l á n í : Pro létající personál ukončená high school = střední škola, (vyjímky jsou přípustné).

6./ Z d r a v o t n í s t a v : Zájemci musí se podrobiti v USA těmto lékařským prohlídkám:

a./ Ti, kteří se chtějí státi pouze letci - a nemíní sloužit jako mechanici ani vstoupit do čsl. pozemní armády,- musí získati již v USA potvrzení, v němž musí býti uvedeno, že zájemce vyhovuje všem podmínkám kladeným pro "Commercial pilot" bez vady.

b./ Ti, kteří se chtějí státi letci, ale souhlasí, v případě že by nevyhověli u letecké ~~xxxxxx~~ prohlídky, sloužit jako mechanici nebo vstoupit do čsl. pozemní armády, musí se v USA podrobiti základním lékařským prohlídkám t.j. normálním odvodům.
Určí čsl. vojenský zmocněnec v USA.

c./ Výkonní letci podrobí se nimoto v Kanadě zvláštní letecké prohlídce a psychotechnické zkoušce. Mechanici podrobí se pouze krátké odborné zkoušce.

Výlohy spojené s lékařskou prohlídkou a cestovné do Kanady bude uhrazeno.
Cestovní doklady, visa, na cestu do Kanady opatří naše zastupitelské úřady.

Požitky pro čsl. letce jsou tytéž jako pro příslušníky RAF. Během základního výcviku je plat pro všechny 2/6 sh. na den. Po dobu leteckého výcviku obnáší plat: 7/6 sh., pozorovatele 7/-sh., radiotelegrafisty a střelce 4/- sh. denně. Po ukončení výcviku denní plat obnáší (v hodnosti Sergeanta) u pilota neb pozorovatele 13/-sh., u radiotelegrafisty a střelce 8/3 sh.
Platy pro mechaniky jsou odvislé od zařazení a od kvalifikace jednotlivých členů. Denní plat se pohybuje v rozmezí od 2/6 sh. do 12 sh.
Odvedenci dostanou jak uniformu, stravu, vybavení, tak lékařské i zubní ošetření zdarma.
Pro příslušníky čsl. letectva platí veškeré předpisy RAF.

Zajištění pro případ úrazu po dobu války stejné jako u britského letectva.
Výcvik nebude prováděn ani v Kanadě ani v Americe, nýbrž všichni budou odesláni do čsl. depot, (pravděpodobně Toronto), odkud poletí po skupinách letadlem do Anglie, kde budou podle možnosti ihned zařazeni do výcviku.

POKYNY PRO DŮVĚRNÍKY BRANNÉHO ODBORU ČESKOSLOVENSKÉ NÁRODNÍ RADY V AMERICE.

Důvěrníkům ČNRÚ

Posíláme další pokyny k náboru do Čs. armády, aby důvěrníci mohli poskytnouti správné informace zájemcům.

1. Občané českoslovenští mají mravní povinnost do armády se hlásiti. Tyto občany je dobře upozorniti na občanskou povinnost ku své vlasti.

2. Není nezákonné pro občany americké vstoupí-li do Čs. armády. Národní hlavní úřadovna ve Washington, D.C. oznamuje, že vláda Spojených Států nepřestala uznávati diplomatické a konsulární representanty Českoslov. republiky v Americe a že jsou udržovány pravidelné diplomatické styky s prozatimní vládou v Londýně.
Jest administrativně zjištěno, že memorandum pro všechny státní ředitele (1-177) jest tak rozšířeno, aby v sobě zahrnovalo, že každý registrant pro armádu Spoj. Států, který by se měl státi členem branné moci československa zařazen má býti do třídy II.-B. u svojí místní odvodní komise (Local Board). Tedy v případě tomto, i když se jedná o zařazeného, vůči se jednati dle procedury vyznačené v memorandu všem státním ředitelům, zasaném (1-177) o něm místní odvodní komise jsou uvědoměné.
To značí, že i registranti mohou vstupovati do československé armády a po přihlášení do této, po nutné verifikaci (skutečném zjištění), mohou býti zařazeni do třídy II.-B.

3. Není námitek proti vstupu do armády, mužů starších, neregistrovaných. Neztrácí občanství Spoj. Států, ani nejsou prohlášeni za zběhy. Musí si občanství udržeti,prodloužením povolení pobytu v cizině.

4. Vysloveností obdrželo od Immigration and Naturalization Service (Department of Justice) tyto další informace:
Cizí státní občané připuštění k pobytu v USA. na imigrační kvotové visum (stálí residenti) mohou žádati před opuštěním USA. o Re-Entry Permit na předepsaných formulářích prostřednictvím lokálních imigračních úřadů.
O podrobnější informace nutno se obrátiti na čs. gen. Konsulaty: v New Yorku, Chicagu. Konsuláty: v Clevelandu, Pittsburghu.
Všichni cizí příslušníci s pobytem v USA. (imigrační, návštěvní, tak zvané, studentské visum, kteří hodlají opustiti území USA. musí se vykázati úředním dokladem, že nedlužují Spoj. Státům žádné poplatky (income tax). Příslušné informace lze obdržeti u místních úřadů (Internal Revenue Office).

5. Za jakých podmínek mohou dobrovolníci vstoupit do čs. armády.
Přijímání jsou muži normálně i tělesně zdatní ve věku 18-41 let, výjimečně mohou být přijímáni dobrovolníci i do 48 let, hlavně odborníci, jako kovodělníci, letečtí mechanici, telegrafisté a j.
Musí být schopni a ochotni pro službu v kterémkoliv podnebí. Protože československá armáda disponuje přechodně značným počtem důstojníků a poddůstojníků, mohou záložní důstojníci a poddůstojníci být přijati jako vojíni, s právy a povinnostmi vojínů.

Pokyny důvěrníkům - 2.

3

Ovšem hodnost, kterou nabyli v československé armádě, platí nadále do postupu a pořadí a jakmile se uvolní místo, může být dobrovolník opět zařazen v hodnosti, kterou nabyl doma ve vlasti.

Přijímají se svobodní branci a z ženatých jen ti, kteří nečiní nárok na podpory žen a rodin.

Ti, kteří se hlásí zvlášť pro službu v letectvu, musí být nejen tělesně neobyčejně zdatní, ale vyžaduje se také znalost angličiny, alespon takového stupně, aby mohli sledovat školení. Musí mít patřičné vzdělání, a to alespon ukončenou střední školu (High School). Výjimky jsou přípustné u zvlášť inteligentních branců.

Československá armáda v Anglii (pozemní i letecká) je vybavena jako armáda anglická a také plat našich vojínů je obdobný, jako v anglické armádě.

Dobrovolníci mohou se hlásit u všech československých konsulátů ve Spojených Státech, kde obdrží všechny potřebné informace.

Branný výbor ČNR. poskytne též ochotně informace, aby úmysl vstoupiti do Čs. armády, vykonán byl správnou cestou v souhlasu se zákony Spojených Států.

Jmena a adresy zájemců ohlásí důvěrníci ČNR. na adr.:

Czechoslovak National Council of America
4049 West 26th Street
Chicago, Illinois.

Att.: O.V.

American Defense Committee of the
CZECHOSLOVAK NATIONAL COUNCIL
4047-4049 WEST 26th STREET
CHICAGO, ILLINOIS

Důvěrníkům obranného výboru Českoslov. Národní Rady.

Bratře:-

Děkujeme Ti za práci v zájmu obrany naší vlasti Spojených Států a také za práci, kterou konáš pro osvobození Československé Republiky.

Prosíme Tě, abys nám posílal dle možnosti občas stručné zprávy, je-li to možno, aspoň jednou měsíčně a sice:

1. Jak konáte práci pro obranu Spojených Států ve svém okolí? Co činíte pro zlepšení a zvýšení uvědomování lidu pro tuto službu?
2. Co konáš, aby příslušníci čs.republiky splnili svoji povinnost vstupem do armády, buď americké neb československé?
3. Jaký jest zájem o tuto věc všeobecně?

Sdělujeme Ti, že dosud jsou platné všechny výnosy dle zákonů Spojených Států, tak jak Ti informace dříve byly zaslány. Nemáš-li je - napiš nám a obratem Ti je zašleme.

Úřady Spojených Států nečiní ani dnes překážek pro dobrovolný vstup do čs. armády, jako armády spojenecké. Právě nyní odjíždí do Anglie letci v Americe zrození. Místní Local Board je sprostil vojenské povinnosti a nad to ještě připojil pěkný přípis v důsledku jich vstupu do čs. letectva. Tito dobrovolníci, před odjezdem do Anglie navštívili ještě Spojené Státy, dokonce již v uniformách čs. letců.

Ač nestává překážek se strany úřadů USA, přece nutno jednat opatrně s ohledem na nacistické protivníky, aby nebylo známo, kolik dobrovolníků odjíždí.

Pro informaci Tobě sdělujeme: Nábor se nyní začal jeviti silnějším počtem dobrovolníků, zejména letců a to v Americe školených. Odešlo již několik transportů z USA a z Kanady se hlásí stále noví dobrovolci. Pro příští dva měsíce jsou již zapsání dobrovolníci ve slušném počtu, zejména studenti.

Pro podání informací zájemcům máš již pokyny. Podotýkáme, že do Anglie může býti poslán dobrovolník do 41 -42 let starý. S výjimkou starší. Předpisy jsou velmi přísné, což dotvrzuje řada dobrovolníků nepřijatých pro stáří vyšší, neb pro zdravotní stav. Myslíme, že podmínky budou časem zmírněny.

Ústřední výbor při Č.N.R. pro obranné záležitosti - všichni členové přihlásili se dobrovolně do armády a procházejí, jako jiní dobrovolníci stejnou odvodní procedurou.

Jako pomůcku pro informace zájemců přikládáme, neb dodatečně zašleme.

Proslovy pro předsedy spolků.- Proslovy pro rozhlas.- Proslov pro schůze od plk. O. Španiela.- Časopis "Naše vojsko".

Prosíme, abys nám brzy podal zprávu a sdělil nám své zkušenosti. Zašli jména zájemců o vstup do armády.

Nechť silná armáda Spojených Států a spojenecká armáda československá svojí osvědčenou statečností přinese světu vítězství demokracie, svobodu národům.

S bratrským pozdravem a s heslem

"Z V Í T Ě Z Í M E"

Za výbor:

Jaroslav Zmrhal,
předseda Č.N.R.

Josef Martínek,
tajemník Č.N.R.

Jarka Jelínek,
předseda výboru

Anthony Kužel,
jednatel výboru

V dokumentu je konstatováno, že vláda Spojených států nepřestala uznávat diplomatické a konzulární reprezentanty Československé republiky v USA a že jsou udržovány pravidelné diplomatické styky s prozatímní vládou v Londýně. Dále se uvádí: *„Není nezákonné pro občany americké vstoupí-li do Čs. armády.“* [30] Do československé armády mohli vstoupit i američtí občané registrovaní pro odvody do armády americké a také cizí občané, kteří měli povolen dlouhodobý pobyt na území USA. Pro vstup do letectva byly stanoveny věkové hranice 17 a čtvrt roku až 31 let pro piloty, 17 a čtvrt roku až 33 let pro střelce, pozorovatele a radiotelegrafisty a 18 až 42 let pro mechaniky. U pozemních jednotek byl stanoven věk možného vstupu do armády od 18 do 41 let. Americké úřady však povolovaly na základě žádosti i vstup osob starších 41 let, výjimečně až do 48 let věku (letečtí mechanici, telegrafisté atd.).

Zájemci o vstup do armády byli upozorněni na skutečnost, že v našich jednotkách v Angli je nadbytek důstojníků a ti, kdo mají důstojnickou a poddůstojnickou hodnost, mohou být přijati jako vojíni. Podrobné informace podávaly konzuláty v New Yorku, Chicagu, Clevelandu a v Pittsburghu. V lednu 1942 byla výzva krajanům ke vstupu do čs. armády zveřejněna i v rozhlasovém vysílání. Obsah dokumentů branného odboru ČSNRA vycházel z dokumentu, který vydalo MNO

-2-

5. Dobrovolníci nebudou přepraveni bez dohody s místním representantem čs. vlády, kde takový jest.

6. Přeprava bude obstarána jen pro dobrovolníky, kteří vyhovují shora uvedeným podmínkám přijetí, ale pro několik nevycvičených jednotlivců se nebudou konat nákladná opatření. Výdaje za přepravu v první instanci ponese Britská vláda a tyto budou nahrazeny podle obvyklých dohod, jež učinila čs. vláda. Tedy dobrovolníci, kteří si platí nebo zaplatili svoji přepravu, nemají nárok na náhradu výdajů. Manželky, děti nebo jiní poučení či příbuzní dobrovolníků nebudou přepravováni na veřejné utraty. Chce-li takováto osoba doprovázet dobrovolníka na své vlastní utraty, musí zažádat o potřebná vstupní visa do země určení normální cestou.

7. 1. Zamýšlí se dobrovolníky normálně posílati na Bl. Východ nebo do Spoj. Království, podle toho, co bude výhodnější vzhledem na lodní možnosti. Dobrovolníci nebudou však přepravováni na Bl. Východ bez dotázání se War Office, který zjistí, zda hlavní velitel na Bl. Východě je ochoten je přijmout.

Jestliže však Spoj. Království je výhodnější svojí polohou dobrovolník může být odeslán tam bez dotázání se War Office.

2. Nevycvičení dobrovolníci budou odesíláni do Spoj. Království.

3. Dobrovolníci budou přepraveni dlouhou námořní cestou a nikoliv přes Kanadu či USA.

8. Nebude-li dáno opačné povolení pro ten který zvláštní případ, přeprava se bude konat na britských lodích, aby výdaje v cizích valutách se zmenšily na míru co nejmenší.

9. Dříve uvedená ustanovení se netýkají dobrovolníků pro civilní místa. Takovíto nebudou přijati bez zvláštního povolení.

Ministerstvo Národní Obrany. Příl.k čj.1779-1/2.odd.1941.

Podmínky pro přepravu dobrovolníků do československých pozemních sil.

1. Dobrovolníci, kteří mají být přepraveni, musí splnit tyto podmínky:
   I. Musí mít vojenský věk, t.j. mezi 18 a 41.
   II. Musí být schopni a ochotni pro službu v kterémkoliv podnebí.
   III. Musí být československými státními příslušníky.
   IV. Musí být britskými úřady pasové kontroly pokládáni za spolehlivé jak s hlediska politického, tak i bezpečnostního.
   V. Před přepravou musí každý dobrovolník podepsat tento závazek:
   "Tímto prohlašuji a potvrzuji svým podpisem, že se dávám k disposici československé vládě v zahraničí a že chci vstoupit do čs. armády v zahraničí, budu-li uznán schopným vojenské služby. Prohlašuji, že nastoupím vojenskou službu ihned, jakmile budu k tomu vyzván a že jsem ochoten jít kamkoliv budu poslán a sloužit v tom zařazení, jež mně bude dáno."
   Důstojník, který dává sankci k přepravě, musí mít dostatečné přesvědčení, že tento závazek bude splněn.
   VI. Vedle shora uvedeného závazku, důstojníci a poddůstojníci, kteří chtějí vstoupit do čs. armády, musí podepsat tento závazek:
   "Tímto prohlašuji, že vzhledem k přebytku důstojníků a poddůstojníků v čs. armádě v zahraničí jsem ochoten sloužit jako vojín, se všemi právy a povinnostmi vojína. Souhlasím s tím, ~~xxxxxxxxxxxxxx~~ že kterýkoliv příspěvek, na nějž moje rodina bude mít nárok, bude ve výši stanovené pro vojíny. Béřu na vědomí, že moje nynější hodnost nabytá v čs. armádě platí nadále co do postupu a pořadí."
   Ten, kdo není ochoten sloužit jako vojín, nebude přijat byť i dříve měl vyšší hodnost.

2. Přijatí dobrovolníci budou ve vojenské službě ode dne jejich příchodu k čs. silám ve Spoj. Království nebo na Bl. Východě a od tohoto dne budou vyláceni.
   Každý dobrovolník po svém příjezdu do Spoj. Království nebo na Bl. Východ, než nastoupí vojenskou službu, projde odvodním řízením, jak je předepsáno čs. předpisy, aby bylo vyhověno čs. právu.

3. Dobrovolníci, jejichž rodiny bydlí v nepřátelském nebo nepřátelem obsazeném území nebo kdokoliv jinde mimo sterlingovou oblast, obecně nebudou moci zasílat svým rodinám rodinný příspěvek a nebudou mít na něj nárok, leč že rodiny bydlí v neutrální zemi od 3. září 1939 a nezměnily zemi svého pobytu od tohoto dne. Dobrovolníci musí být v tomto smyslu varováni před přepravou.
   Sterlingová oblast, o níž se shora jedná, se definuje takto Spojené Království a kterákoliv část dominií Jeho Veličenstva (s výjimkou Kanady, Newfoundlandu a Hong Kongu), kterékoliv území, nad nímž byl Jeho Veličenstvem přijat mandát jménem Společnosti národů a je vykonáván vládou Jeho Veličenstva ve Spoj. Království nebo v kterémkoliv Dominiu, kterýkoliv Protektorát nebo Protected State, Egypt, Anglo-Egyptský Sudan, Belgické Kongo a Ruanda Urundi, Francouzské Svobodné Kolonie, Island a Farojské ostrovy.

4. Ženatí dobrovolníci, jejichž rodiny jsou mimo sterlingovou oblast, ale měli by nárok na rodinný příspěvek podle zásad uvedených v par. 3. shora, nebudou přijímáni, leč ve velmi výjimečných případech.

v Londýně pod č. j. 1799-102 odd. 1941 *Podmínky pro přepravu dobrovolníků do československých pozemních sil* podepsaného plk. Chodským.[31] Všichni, kdo se přihlásili ke službě v čs. armádě, museli podepsat dvě prohlášení. První o tom, že budou vykonávat službu kdekoli, kam budou posláni, a v jakémkoli zařazení. Druhé prohlášení znamenalo ochotu sloužit jako vojín se všemi právy a povinnostmi vojína bez ohledu na stávající dosaženou hodnost. Bez podpisu těchto prohlášení nemohli být dobrovolníci do čs. armády přijati. Pro lepší informaci zájemců o vstup do čs. zahraniční armády rozšiřovaly obranné výbory informaci o teritoriálním rozdělení působnosti československých konzulátů na území Spojených států, kterou vydal velvyslanec Vladimír Hurban. S dobrovolníky, kteří se rozhodli nastoupit do čs. zahraniční armády, se slavnostně loučili představitelé obranných výborů v místech jejich pobytu. Informace o těchto akcích byly zveřejňovány a popularizovány v krajanském tisku.

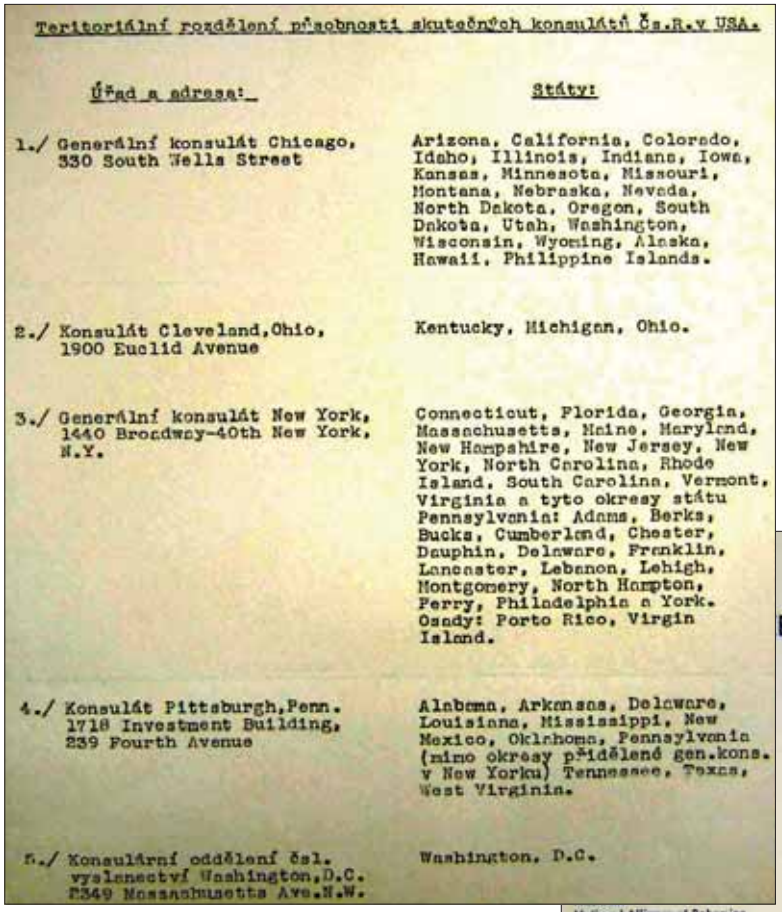

Teritoriální rozdělení působnosti skutečných konsulátů Čs.R.v USA.

Úřad a adresa:	Státy:
1./ Generální konsulát Chicago, 330 South Wells Street	Arizona, California, Colorado, Idaho, Illinois, Indiana, Iowa, Kansas, Minnesota, Missouri, Montana, Nebraska, Nevada, North Dakota, Oregon, South Dakota, Utah, Washington, Wisconsin, Wyoming, Alaska, Hawaii, Philippine Islands.
2./ Konsulát Cleveland, Ohio, 1900 Euclid Avenue	Kentucky, Michigan, Ohio.
3./ Generální konsulát New York, 1440 Broadway-40th New York, N.Y.	Connecticut, Florida, Georgia, Massachusetts, Maine, Maryland, New Hampshire, New Jersey, New York, North Carolina, Rhode Island, South Carolina, Vermont, Virginia a tyto okresy státu Pennsylvania: Adams, Berks, Bucks, Cumberland, Chester, Dauphin, Delaware, Franklin, Lancaster, Lebanon, Lehigh, Montgomery, North Hampton, Perry, Philadelphia a York. Ozady: Porto Rico, Virgin Island.
4./ Konsulát Pittsburgh, Penn. 1718 Investment Building, 239 Fourth Avenue	Alabama, Arkansas, Delaware, Louisiana, Mississippi, New Mexico, Oklahoma, Pennsylvania (mimo okresy přidělené gen.kons. v New Yorku) Tennessee, Texas, West Virginia.
5./ Konsulární oddělení čsl. vyslanectví Washington, D.C. 2349 Massachusetts Ave.N.W.	Washington, D.C.

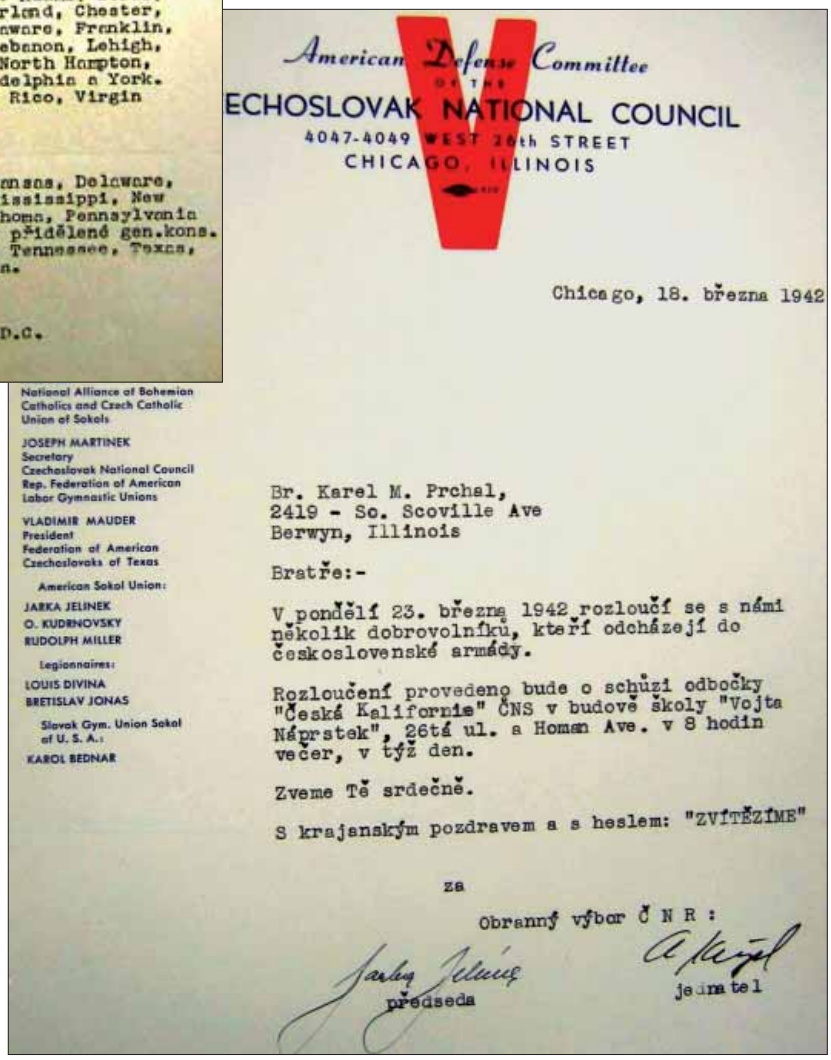

American Defense Committee OF THE CZECHOSLOVAK NATIONAL COUNCIL
4047-4049 WEST 26th STREET
CHICAGO, ILLINOIS

National Alliance of Bohemian Catholics and Czech Catholic Union of Sokols
JOSEPH MARTINEK
Secretary
Czechoslovak National Council
Rep. Federation of American Labor Gymnastic Unions
VLADIMIR MAUDER
President
Federation of American Czechoslovaks of Texas
American Sokol Union:
JARKA JELINEK
O. KUDRNOVSKY
RUDOLPH MILLER
Legionnaires:
LOUIS DIVINA
BRETISLAV JONAS
Slovak Gym. Union Sokol of U. S. A.:
KAROL BEDNAR

Chicago, 18. března 1942

Br. Karel M. Prchal,
2419 - So. Scoville Ave
Berwyn, Illinois

Bratře:-

V pondělí 23. března 1942 rozloučí se s námi několik dobrovolníků, kteří odcházejí do československé armády.

Rozloučení provedeno bude o schůzi odbočky "Česká Kalifornie" ČNS v budově školy "Vojta Náprstek", 26tá ul. a Homan Ave. v 8 hodin večer, v týž den.

Zveme Tě srdečně.

S krajanským pozdravem a s heslem: "ZVÍTĚZÍME"

za
Obranný výbor Č N R :

předseda — jednatel

Krajanské organizace věnovaly některým jednotkám československé armády, které vznikly v průběhu války v Anglii a později i v SSSR, bojové prapory.

Oddílu kanonů proti útočné vozbě v Anglii věnovalo bojový prapor České národní sdružení v Americe. Fotoarchiv VHA Praha.

Bojový prapor 2. pěšího pluku v Anglii, který věnovaly okresy New Jersey, Penna a jižní sbory Slovenského národního sdružení. Fotoarchiv VÚA-VHA Praha.

Americká obec sokolská věnovala bojový prapor 1. dělostřeleckému pluku v Anglii. Fotoarchiv VÚA-VHA Praha.

2. pěšímu pluku v Anglii věnovaly bojový prapor Národní svaz českých katolíků a Sdružení amerických Čechoslováků v Texasu. Fotoarchiv VÚA-VHA Praha.

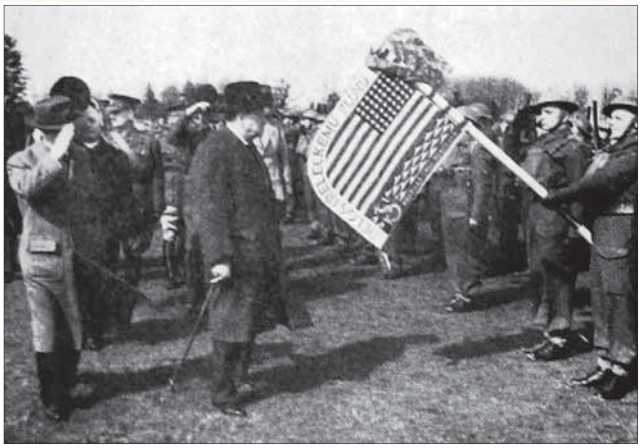

Winston Churchill při návštěvě čs. jednotek před bojovým praporem 1. dělostřeleckého pluku v Anglii.

Významnou pomoc ČSNRA ve všech oblastech její činnosti poskytovaly krajanské organizace amerického Sokola. V červnu roku 1941 se konal v Chicagu slet Sokola, který byl využit k propagaci pomoci krajanů čs. zahraničnímu odboji. Sletu se zúčastnily významné osobnosti politického a veřejného života Spojených států i představitelé čs. zahraničního odboje v čele s velvyslancem V. Hurbanem a plk. gšt. Španielem. Ve prospěch pomoci čs. zahraničnímu odboji byly využity i finační prostředky získané prodejem známek vydaných při příležitosti sletu. Veškerá činnost v Sokole směřovala i k branné přípravě členů. V tomto duchu dokonce upravily sokolské organizace obsah celé výchovné práce. Byl zpracován *Návrh na upravení výchovy tělesné ve Spojených státech v smyslu branném,* podle kterého všechny organizace důsledně postupovaly.[32]

Všesokolského sletu se zúčastnili čs. velvyslanec v USA Vladimír Hurban (na fotografii v bílém saku a s tmavou kravatou) a plk. gšt. Oldřich Španiel (na fotografii vpravo v brýlích a s motýlkem). Fotoarchiv VÚA-VHA Praha.

Cvičení dorostu chicagského Sokola. Fotoarchiv VÚA-VHA Praha.

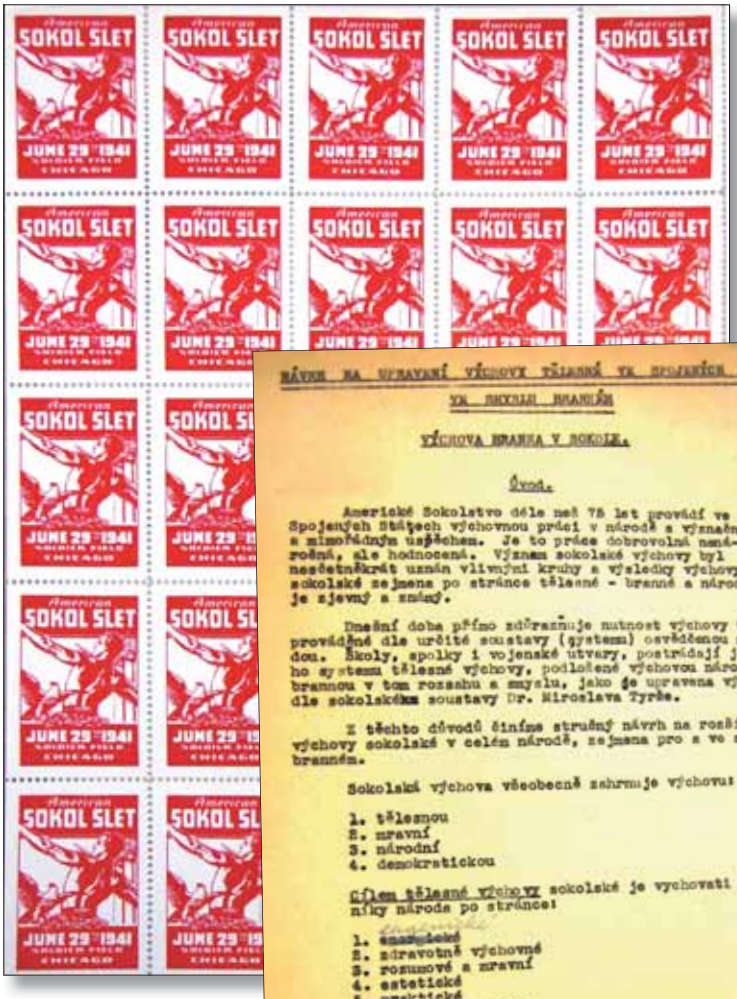

Poštovní známky vydané při příležitosti všesokolského sletu.

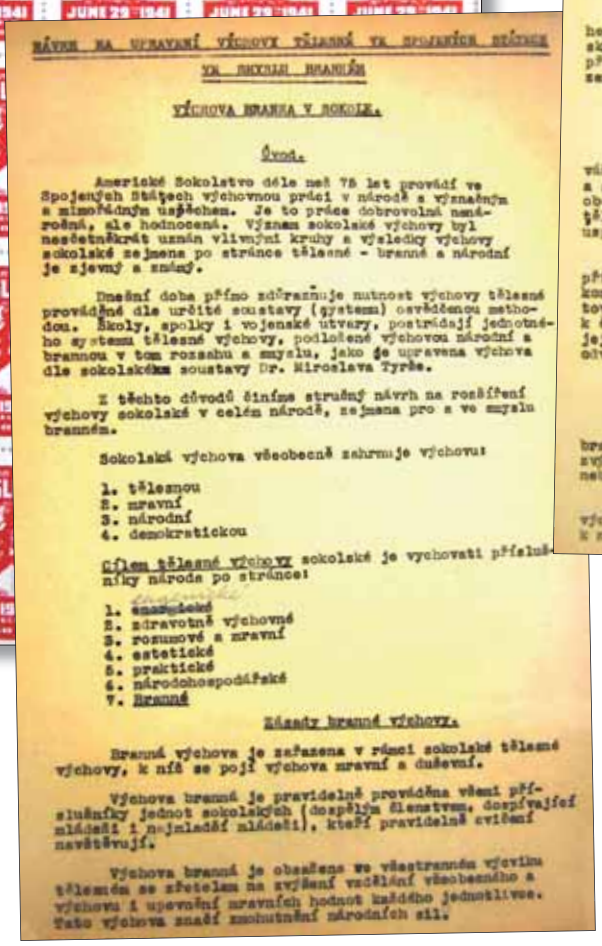

NÁVRH NA ÚPRAVU VÝCHOVY TĚLESNÉ VE SPOJENÝCH STÁTECH VE ŠKOLÁCH BRANNÝM

VÝCHOVA BRANNÁ V SOKOLE.

Úvod.

Americké Sokolstvo déle než 75 let provádí ve Spojených Státech výchovnou práci v národě s významným a mimořádným úspěchem. Je to práce dobrovolná náročná, ale hodnocená. Význam sokolské výchovy byl nesčetněkrát uznán vlivnými kruhy a výsledky výchovy sokolské zejména po stránce tělesné - branné a národní je zjevný a známý.

Dnešní doba přímo zdůrazňuje nutnost výchovy tělesné prováděné dle určité soustavy (systemu) osvědčenou methodou. Školy, spolky i vojenské útvary, postrádají jednotného systemu tělesné výchovy, podložené výchovou národní a brannou v tom rozsahu a smyslu, jako je upravena výchova dle sokolském soustavy Dr. Miroslava Tyrše.

Z těchto důvodů činíme stručný návrh na rozšíření výchovy sokolské v celém národě, zejména pro a ve smyslu branném.

Sokolská výchova všeobecně zahrnuje výchovu:

1. tělesnou
2. mravní
3. národní
4. demokratickou

Cílem tělesné výchovy sokolské je vychovati příslušníky národa po stránce:

1. tělesné
2. zdravotně výchovné
3. rozumové a mravní
4. estetické
5. praktické
6. národohospodářské
7. Branné

Základy branné výchovy.

Branná výchova je zařazena v rámci sokolské tělesné výchovy, k níž se pojí výchova mravní a duševní.

Výchova branná je pravidelně prováděna všemi příslušníky jednot sokolských (dospělým členstvem, dospívající mládeží i nejmladší mládeží), kteří pravidelně cvičení navštěvují.

Výchova branná je obsažena ve všestranném výcviku tělesném se zřetelem na zvýšení vzdělání všeobecného a výchovu i upevnění mravních hodnot každého jednotlivce. Tato výchova značí zmohutnění národních sil.

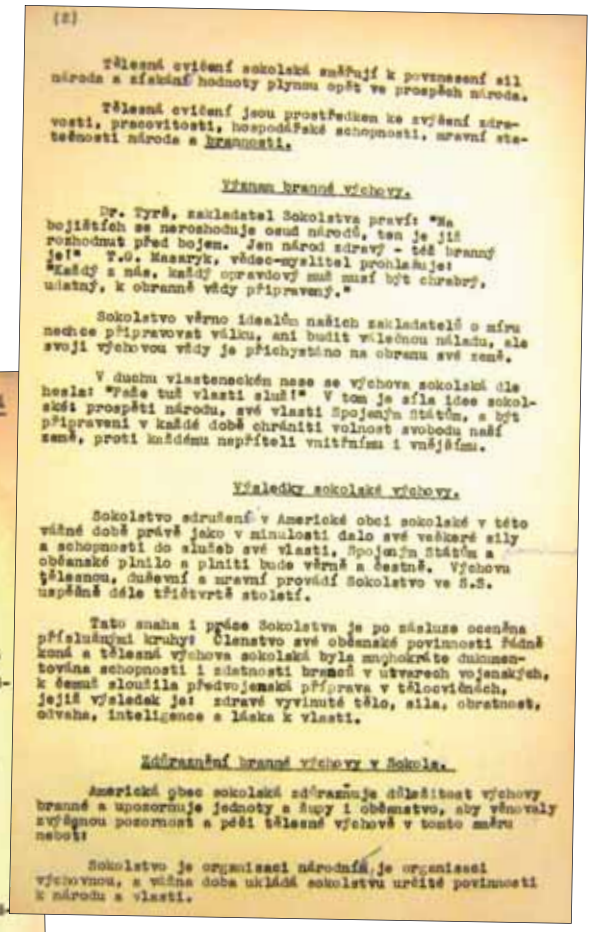

(2)

Tělesná cvičení sokolská zmáhají k povznesení sil národa a získání hodnoty plynou opět ve prospěch národa.

Tělesná cvičení jsou prostředkem ke zvýšení zdravosti, pracovitosti, hospodářské schopnosti, mravní statečnosti národa a brannosti.

Význam branné výchovy.

Dr. Tyrš, zakladatel Sokolstva praví: "Na bojištích se nerozhoduje osud národů, ten je již rozhodnut před bojem. Jen národ zdravý - též branný je!" T.G. Masaryk, vědec-myslitel prohlašuje: "Každý z nás, každý opravdový muž musí být chrabrý, udatný, k obranně vždy připravený."

Sokolstvo věrno ideálům našich zakladatelů o míru nechce připravovat válku, ani budit válečnou náladu, ale svojí výchovou vždy je přichystáno na obranu své země.

V duchu vlastenectvím nase se výchova sokolská dle hesla: "Vše tuž vlasti slu!" V tom je síla idee sokolské: prospěti národu, své vlasti Spojeným Státům, a být připraveni v každé době chrániti volnost svobodu naší země, proti každému nepříteli vnitřnímu i vnějšímu.

Výsledky sokolské výchovy.

Sokolstvo sdružené v Americké obci sokolské v této válečné době právě jako v minulosti dalo své veškeré síly a schopnosti do služeb své vlasti, Spojeným Státům a občanské plnilo a plniti bude věrně a čestně. Výchovu tělesnou, duševní a mravní provádí Sokolstvo ve S.S. úspěšně déle třičtvrtě století.

Tato snaha i práce Sokolstva je po zásluze oceněna příslušnými kruhy: Členstvo své občanské povinnosti řádně koná a tělesná výchova sokolská byla mnohokráte dokumentována schopností i zdatností branců v útvarech vojenských, k čemuž sloužila předvojenská příprava v tělocvičnách, její výsledek je: zdravé vyvinuté tělo, síla, obratnost, odvaha, inteligence a láska k vlasti.

Zdůraznění branné výchovy v Sokole.

Americká obec sokolská zdůrazňuje důležitost výchovy branné a upozorňuje jednoty a župy i občanstvo, aby věnovaly zvýšenou pozornost a péči tělesné výchově v tomto směru neboť:

Sokolstvo je organisací národní, je organisací výchovnou, a válečná doba ukládá sokolstvu určité povinnosti k národu a vlasti.

První dvě strany návrhu úpravy tělesné přípravy v sokolských organizacích v USA.

Od podzimu 1941 sledovali krajané v USA se zvláštní pozorností tragické události v protektorátu. Tisková služba ČSNRA šířila informace o teroru německých okupantů po nástupu R. Heydricha na místo zastupujícího říšského protektora. Počátkem června 1942 se v krajanském tisku objevily zprávy o atentátu na Heydricha. Dne 10 června 1942 oznámili Němci celému světu ve zvláštním komuniké vyhlazení Lidic. Ve velmi krátkém čase se podrobnosti o nacistickém zločinu dostaly do celého světa a vyvolaly obrovskou vlnu odporu. Velký ohlas vyvolal tento zločin především ve Spojených státech amerických. Lidice se staly symbolem zločinnosti německého fašizmu na celém světě. Shodou okolností zaslala ústředna Československého národního sdružení v Americe tři dny před lidickou tragédií otevřený dopis prezidentu Edvardu Benešovi do Londýna. Protestovala v něm proti teroru nacistů v protektorátu a požadovala potrestání vrahů bombardováním německých měst spojeneckým letectvem za účasti našich letců. Zároveň představitelé sdružení ubezpečili Beneše všestrannou podporou až do osvobození Československa.

Dne 12. července 1942 se nedaleko Chicaga v městečku Stern Park Gardens konala demonstrace, které se zúčastnilo více než 50 000 osob. Na památku lidické tragédie bylo rozhodnuto o změně jména městečka na Lidice. Jako hlavní řečník vystoupil na demonstraci známý americký státník Wendell Wilkie, který v roce 1940 kandidoval dokonce v prezidentských volbách proti F. D. Rooseveltovi. V roce 1942 byl vůdcem republikánské opozice v americkém parlamentu.

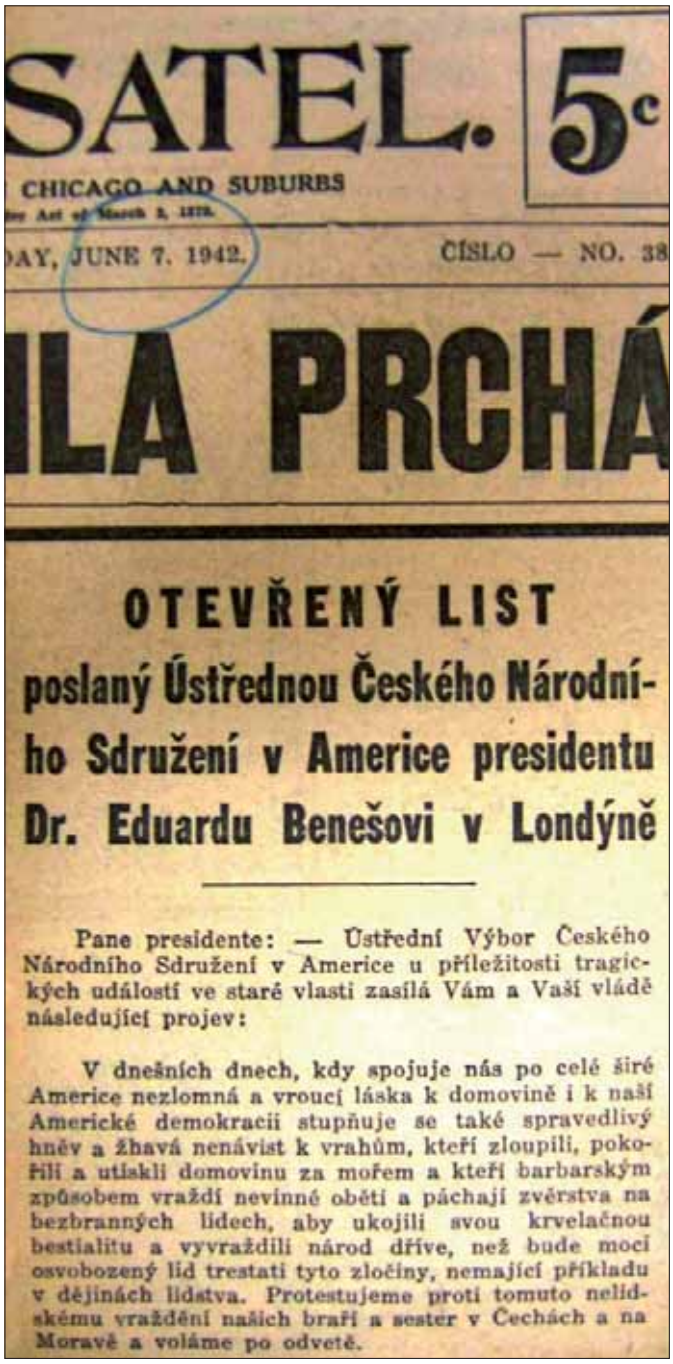

SATEL. 5c

CHICAGO AND SUBURBS

DAY, JUNE 7, 1942. ČÍSLO — NO. 38

ILA PRCHÁ

OTEVŘENÝ LIST

poslaný Ústřednou Českého Národního Sdružení v Americe presidentu Dr. Eduardu Benešovi v Londýně

Pane presidente: — Ústřední Výbor Českého Národního Sdružení v Americe u příležitosti tragických událostí ve staré vlasti zasílá Vám a Vaší vládě následující projev:

V dnešních dnech, kdy spojuje nás po celé širé Americe nezlomná a vroucí láska k domovině i k naší Americké demokracii stupňuje se také spravedlivý hněv a žhavá nenávist k vrahům, kteří zloupili, pokořili a utiskli domovinu za mořem a kteří barbarským způsobem vraždí nevinné oběti a páchají zvěrstva na bezbranných lidech, aby ukojili svou krvelačnou bestialitu a vyvraždili národ dříve, než bude moci osvobozený lid trestati tyto zločiny, nemající příkladu v dějinách lidstva. Protestujeme proti tomuto nelidskému vraždění našich braří a sester v Čechách a na Moravě a voláme po odvetě.

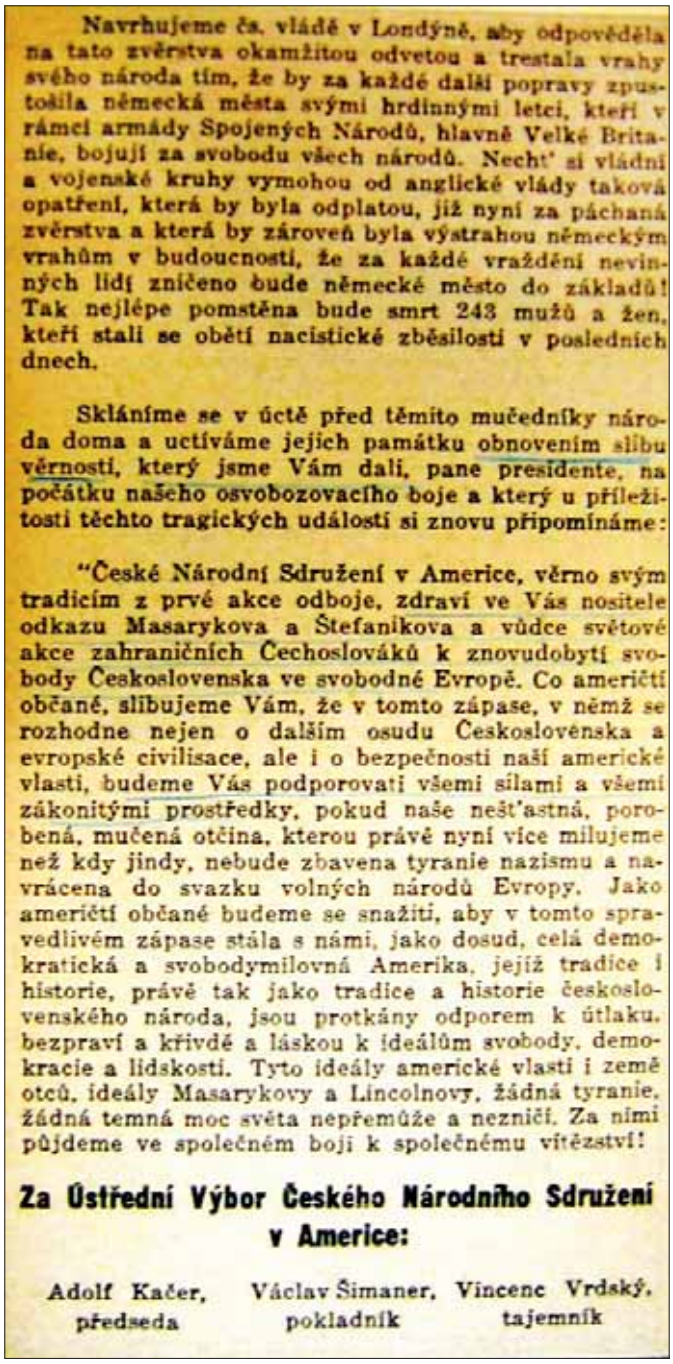

Navrhujeme čs. vládě v Londýně, aby odpověděla na tato zvěrstva okamžitou odvetou a trestala vrahy svého národa tím, že by za každé další popravy zpustošila německá města svými hrdinnými letci, kteří v rámci armády Spojených Národů, hlavně Velké Británie, bojují za svobodu všech národů. Nechť si vládní a vojenské kruhy vymohou od anglické vlády taková opatření, která by byla odplatou, již nyní za páchaná zvěrstva a která by zároveň byla výstrahou německým vrahům v budoucnosti, že za každé vraždění nevinných lidí zničeno bude německé město do základů! Tak nejlépe pomstěna bude smrt 243 mužů a žen, kteří stali se obětí nacistické zběsilosti v posledních dnech.

Skláníme se v úctě před těmito mučedníky národa doma a uctíváme jejich památku obnovením slibu věrnosti, který jsme Vám dali, pane presidente, na počátku našeho osvobozovacího boje a který u příležitosti těchto tragických událostí si znovu připomínáme:

"České Národní Sdružení v Americe, věrno svým tradicím z prvé akce odboje, zdraví ve Vás nositele odkazu Masarykova a Štefanikova a vůdce světové akce zahraničních Čechoslováků k znovudobytí svobody Československa ve svobodné Evropě. Co američtí občané, slibujeme Vám, že v tomto zápase, v němž se rozhodne nejen o dalším osudu Československa a evropské civilisace, ale i o bezpečnosti naší americké vlasti, budeme Vás podporovati všemi silami a všemi zákonitými prostředky, pokud naše nešťastná, porobená, mučená otčina, kterou právě nyní více milujeme než kdy jindy, nebude zbavena tyranie nazismu a navrácena do svazku volných národů Evropy. Jako američtí občané budeme se snažiti, aby v tomto spravedlivém zápase stála s námi, jako dosud, celá demokratická a svobodymilovná Amerika, jejíž tradice i historie, právě tak jako tradice a historie československého národa, jsou protkány odporem k útlaku, bezpravi a křivdě a láskou k ideálům svobody, demokracie a lidskosti. Tyto ideály americké vlasti i země otců, ideály Masarykovy a Lincolnovy, žádná tyranie, žádná temná moc světa nepřemůže a nezničí. Za nimi půjdeme ve společném boji k společnému vítězství!

Za Ústřední Výbor Českého Národního Sdružení v Americe:

Adolf Kačer, předseda — Václav Šimaner, pokladník — Vincenc Vrdský, tajemník

V reakci na bestialitu Němců a utrpení českého národa ve svém vystoupení na demonstraci mimo jiné řekl: „*Protože vrah Heydrich byl zabit, Lidice žijí. Protože lidické svítilny zhasly, rozsvítil se plamen, který nikdy nezhasne. Všude a zejména ve Spojených státech severoamerických roste vlna tvrdého, neúprosného odhodlání. Dokud se dějí v jiné zemi věci, jako bylo zničení Lidic a zavraždění Lidických, nemůžeme se zastavit, dokud si nebudeme jisti, že Němci nemohou opakovat podobné zvěrstvo také u nás.*“ [33]

V průběhu demonstrace byl odhalen také pamětní kámen, který se stal místem pietních vzpomínek. Na památníku je nápis: „*Lidice v Československu byly zničeny barbary, avšak budou žíti navždy v srdcích všech milovníků svobody. Tento pomník postavil svobodný lid americký v Lidicích, Illinois.*“

Při této příležitosti byl čten též zvláštní dopis amerického prezidenta Roosevelta a zvláštní prohlášení učinili americký ministr Gordell Hull, americký ministr námořnictva Knox a britský ministr zahraničí Eden. Prezident Roosevelt ve svém dopise napsal: „*Dne 10. června 1942 oznámila nacistická vláda vraždu jména Lidice. Nebyla zničena jen malá česká dědinka, byli vražděni muži, ženy a děti byly rozptýleny, uvězňovány nebo zabíjeny. Lidice měly být smazány na věky. Měly být vymýceny z dějin a zapomenuty navždy. Osvícení občané malé osady americké osvojili si jméno Lidice. Místo vraždy Lidic, jak si Němci přáli, dostalo se Lidicům nového zrození.*“ [34]

Tragédii Lidic připomínaly po celých Spojených státech články v tisku, rozhlasové relace a také tisíce plakátů a jiných tiskovin.

Fotoarchiv VÚA-VHA Praha.

K uctění památky Lidic složil stejnojmennou báseň Roderick Ginsburg, známý překladatel Vrchlického, Máchy a dalších českých básníků. Prostřednictvím tiskové služby ČSNRA byla báseň v krátké době rozšířena po celém světě. Tragédie Lidic se stala důležitým impulzem pro rozšíření pomoci našich krajanů čs. zahraničnímu odboji v následujícím období. Zvláštním způsobem informoval o atentátu proti Benešovi orientovaný časopis Jihoameričan vycházející v Argentině. V článku zveřejněném dne 25. června 1942 přinesl pouze ne zcela přesné informace o atentátu. O vyhlazení Lidic se nezmínil vůbec.

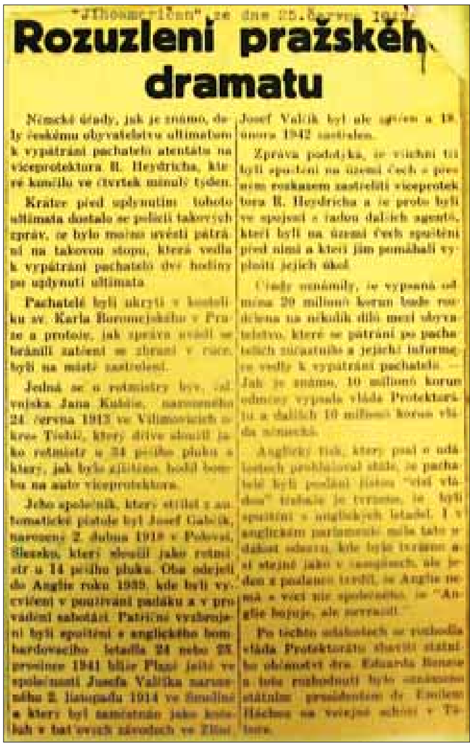

"Jihoameričan" ze dne 25. června 1942.

Rozuzlení pražského dramatu

Německé úřady, jak je známo, daly českému obyvatelstvu ultimatum k vypátrání pachatelů atentátu na viceprotektora R. Heydricha, který se konal ve čtvrtek minulý týden.

Krátce před uplynutím tohoto ultimata dostalo se policii takových zpráv, že bylo možno uvésti pátrání na takovou stopu, která vedla k vypátrání pachatelů dvě hodiny po uplynutí ultimata.

Pachatelé byli ukryti v kostelíku sv. Karla Boromejského v Praze a protože, jak zpráva uvádí, se bránili zatčení se zbraní v ruce, byli na místě zastřeleni.

Jedná se o rotmistry býv. čsl. vojska Jana Kubiše, narozeného 24. června 1913 ve Vilímovicích okres Třebíč, který dříve sloužil jako rotmistr u 34 pěšího pluku a který, jak bylo zjištěno, hodil bombu na auto viceprotektora.

Jeho společník, který střílel z automatické pistole byl Josef Gabčík, narozený 2. dubna 1912 v Poluvsí, Slovensko, který sloužil jako rotmistr u 14 pěšího pluku. Oba odejeli do Anglie roku 1939, kde byli vycvičeni v používání padáku a v provádění sabotáží. Patřičně vyzbrojeni byli spuštěni s anglického bombardovacího letadla 24 nebo 25 prosince 1941 blíže Plzně ještě ve společnosti Josefa Valčíka narozeného 2. listopadu 1914 ve Smolině a který byl zaměstnán jako [illegible] v baťových závodech ve Zlíně.

Josef Valčík byl ale zjištěn a 18. února 1942 zastřelen.

Zpráva podotýká, že všichni tři byli spuštěni na území Čech s pevným rozkazem zastřeliti viceprotektora R. Heydricha a že proto byli ve spojení s řadou dalších agentů, kteří byli na území Čech spuštěni před nimi a kteří jim pomáhali vyplniti jejich úkol.

Úřady oznámily, že vypsaná odměna 20 milionů korun bude rozdělena na několik dílů mezi obyvatelstvo, které se pátrání po pachatelích zúčastnilo a jejichž informace vedly k vypátrání pachatelů. — Jak je známo, 10 milionů korun odměny vypsala vláda Protektorátu a dalších 10 milionů korun vláda německá.

Anglický tisk, který psal o událostech prohlašoval stále, že pachatelé byli poslání [illegible] "vlastí vládou" [illegible] spuštěni z anglických letadel. I v anglickém parlamentě [illegible] dotaz [illegible] stejně jako v [illegible] den z poslanců [illegible], že Anglie nemá [illegible] "Anglie bojuje, ale nevraždí".

Po těchto událostech se rozhodla vláda Protektorátu zbaviti státního občanství dra. Edvarda Beneše a toto rozhodnutí bylo oznámeno státním presidentem dr. Emilem Háchou na veřejné schůzi v Táboře.

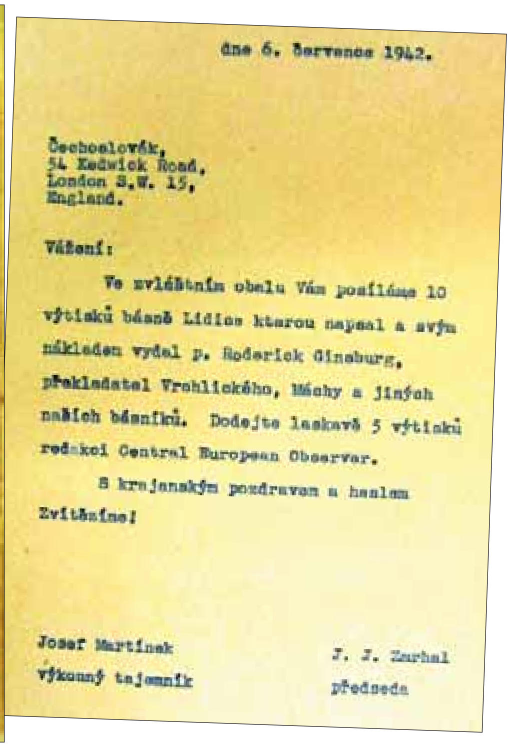

dne 6. července 1942.

Čechoslovák,
54 Kedwick Road,
London S.W. 15,
England.

Vážení:

Ve zvláštním obalu Vám posíláme 10 výtisků básně Lidice kterou napsal a svým nákladem vydal p. Roderick Ginsburg, překladatel Vrchlického, Máchy a jiných našich básníků. Dodejte laskavě 5 výtisků redakci Central European Observer.

S krajanským pozdravem a heslem
Zvítězíme!

Josef Martinek
výkonný tajemník

J. J. Zmrhal
předseda

Výrazně přispěla k další aktivizaci našich krajanů v USA návštěva prezidenta Edvarda Beneše na přelomu května a června roku 1943. Návštěvě předcházela dlouhodobá pečlivá příprava, kterou organizovala ČSNRA. Té přicházely dopisy, v nichž různé krajanské organizace žádaly o zprostředkování setkání jejich delegací s E. Benešem a o zařazení delegací na čestné místo do manifestačního průvodu na počest Edvarda Beneše. Na přípravě návštěvy se podílela i Československá informační služba pod vedením Jána Papánka. S využitím krajanského i amerického tisku a rozhlasu byla veřejnost seznamována s programem návštěvy Beneše.

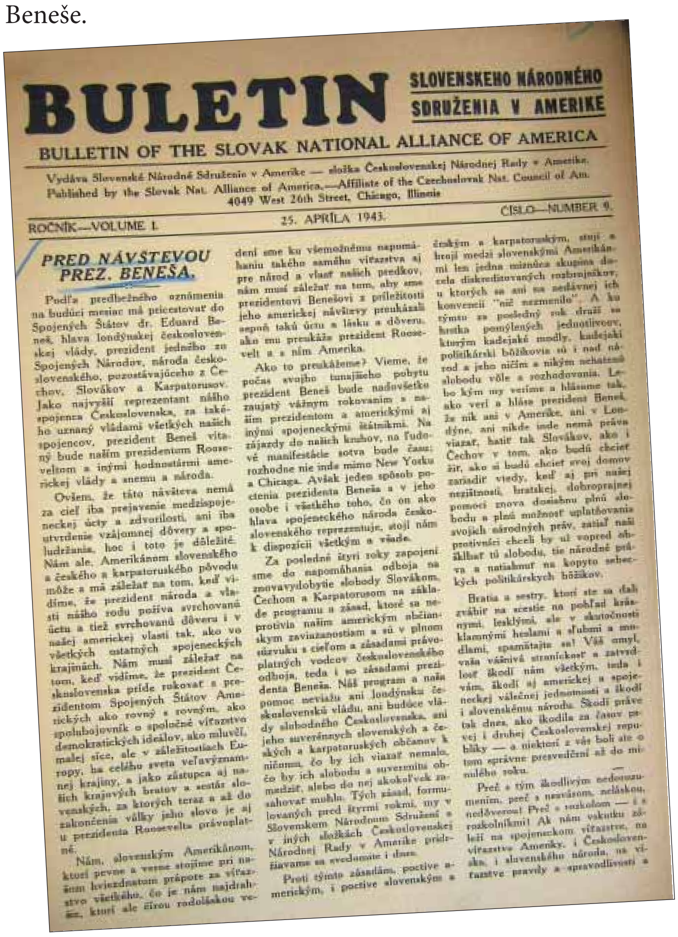

BULETIN SLOVENSKEHO NÁRODNÉHO SDRUŽENIA V AMERIKE

BULLETIN OF THE SLOVAK NATIONAL ALLIANCE OF AMERICA

Vydáva Slovenské Národné Sdruženie v Amerike — složka Československej Národnej Rady v Amerike.
Published by the Slovak Nat. Alliance of America.—Affiliate of the Czechoslovak Nat. Council of Am.
4049 West 26th Street, Chicago, Illinois

ROČNÍK—VOLUME I. 25. APRÍLA 1943. ČÍSLO—NUMBER 9.

PRED NÁVŠTEVOU PREZ. BENEŠA.

Podľa predbežného oznámenia na budúci mesiac má pricestovať do Spojených Štátov dr. Eduard Beneš, hlava londýnskej československej vlády, prezident jedného zo Spojených Národov, národa česko-slovenského, pozostávajúceho z Čechov, Slovákov a Karpatorusov. Jako najvyšší reprezentant nášho spojenca Československa, za takého uznaný vládami všetkých našich spojencov, prezident Beneš vítaný bude naším prezidentom Rooseveltom a inými hodnostármi americkej vlády a snemu a národa.

Ovšem, že táto návšteva nemá za cieľ iba prejavenie medzispojeneckej úcty a zdvorilosti, ani iba utvrdenie vzájomnej dôvery a spoludržania, hoc i toto je dôležité. Nám ale, Amerikánom slovenského a českého a karpatoruského pôvodu môže a má záležať na tom, keď vidíme, že prezident národa a vlasti nášho rodu požíva svrchovanú úctu a tiež svrchovanú dôveru i v našej americkej vlasti tak, ako vo všetkých ostatných spojeneckých krajinách. Nám musí záležať na tom, keď vidíme, že prezident Československa príde rokovať s prezidentom Spojených Štátov Amerických ako rovný s rovným, ako spolubojovník o spoločné víťazstvo demokratických ideálov, ako mluvčí, malej síce, ale v záležitostiach Európy, ba celého sveta veľavýznamnej krajiny, a jako zástupca aj našich krajových bratov a sestár slovenských, za ktorých teraz a až do zakončenia války jeho slovo je aj u prezidenta Roosevelta právoplatné.

Nám, slovenským Amerikánom, ktorí pevne a verne stojíme pri našom hviezdnatom prápore za víťazstvo všetkého, čo je nám najdrahším, ktorí ale čírou radoľáskou vedení sme ku všemožnému napomáhaniu takého samého víťazstva aj pre národ a vlasť našich predkov, nám musí záležať na tom, aby sme prezidentovi Benešovi z príležitosti jeho americkej návštevy preukázali aspoň takú úctu a lásku a dôveru, ako mu preukáže prezident Roosevelt a s ním Amerika.

Ako to preukážeme? Vieme, že počas svojho tunajšieho pobytu prezident Beneš bude nadovšetko zaujatý vážnym rokovaním s naším prezidentom a americkými aj inými spojeneckými štátnikmi. Na zájazdy do našich krajov, na ľudové manifestácie sotva bude času; rozhodne nie inde mimo New Yorku a Chicaga. Avšak jeden spôsob poctenia prezidenta Beneša a v jeho osobe i všetkého toho, čo on ako hlava spojeneckého národa československého reprezentuje, stojí nám k dispozícii všetkým a všade.

Za posledné štyri roky zapojení sme do napomáhania odboja na znovavydobytie slobody Slovákom, Čechom a Karpatorusom na základe programu a zásad, ktoré sa nepriečia našim americkým občianskym zaviazanostiam a sú v plnom súzvuku s cieľom a zásadami právoplatných vodcov československého odboja, teda i so zásadami prezidenta Beneša. Náš program a naša pomoc neviažu ani londýnsku československú vládu, ani budúce vlády slobodného Československa, ani jeho suverénnych slovenských a českých a karpatoruských občanov k ničomu, čo by ich viazať nemalo, čo by ich slobodu a suverenitu obmedziť, alebo do nej akokoľvek zasahovať mohlo. Tých zásad, formulovaných pred štyrmi rokmi, my v Slovenskom Národnom Sdružení a v iných složkách Československej Národnej Rady v Amerike pridŕžiavame sa svedomite i dnes.

Proti týmto zásadám, poctive americkým, i poctive slovenským a českým a karpatoruským, stojí a brojí medzi slovenskými Amerikánmi len jedna miznúca skupina docela diskreditovaných rozbrojníkov, u ktorých sa ani na nedávnej ich konvencii "nič nezmenilo". A ku týmu za posledný rok druží sa hŕstka pomýlených jednotlivcov, ktorým kadejaké modly, kadejakí politikárski bôžikovia sú i nad národ a jeho ničím a nikým nehatenú slobodu vôle a rozhodovania. Lebo kým my veríme a hlásame tak, ako verí a hlása prezident Beneš, že nik ani v Amerike, ani v Londýne, ani nikde inde nemá práva viazať, hatiť tak Slovákov, ako i Čechov v tom, ako budú chcieť žiť, ako si budú chcieť svoj domov zariadiť vtedy, keď aj pri našej nezištnosti, bratskej, dobroprajnej pomoci znova dosiahnu plnú slobodu a plnú možnosť uplatňovania svojich národných práv, zatiaľ naši protivníci chceli by už vopred obšklbať tú slobodu, tie národné práva a natiahnuť na kopyto sebeckých politikárskych bôžikov.

Bratia a sestry, ktorí ste sa dali zvábiť na scestie na pohľad krásnymi, lesklými, ale v skutočnosti klamnými heslami a sľubmi a modlami, spamätajte sa! Váš omyl, vaša vášnivá straníckosť a zatvrdilosť škodí nám všetkým, teda i vám, škodí aj americkej a spojeneckej válečnej jednomyseľnosti a škodí i slovenskému národu. Škodí práve tak dnes, ako škodila za časov prvej i druhej Československej republiky — a niektorí z vás boli ste o tom správne presvedčení až do minulého roku.

Preč s tým škodlivým nedorozumením, preč s nevôľou, neláskou, nedôverou! Preč s rozkolom — i s rozkolníkmi! Ak nám vskutku záleží na spojeneckom víťazstve, na víťazstve Ameriky, i Československa, i slovenského národa, na víťazstve pravdy a spravodlivosti a

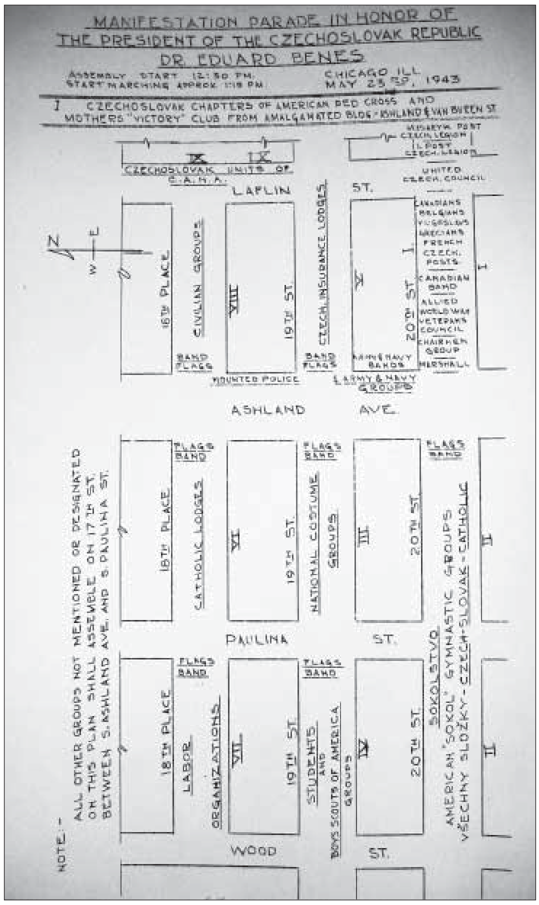

Plán manifestačního průvodu k uvítání E. Beneše v Chicagu.

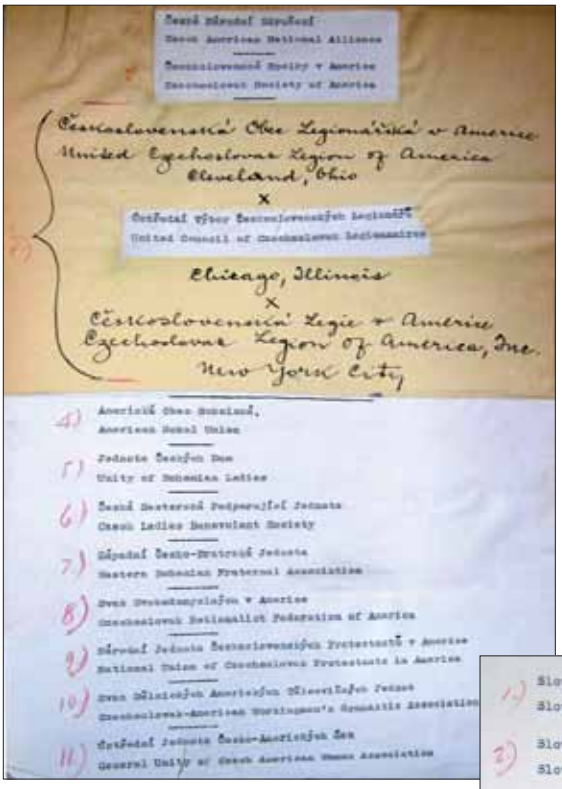
Československá Obec Legionářská v Americe
United Czechoslovak Legion of America
Cleveland, Ohio
×
Ústřední výbor Československých Legionářů
United Council of Czechoslovak Legionaries
Chicago, Illinois
×
Československá Legie v Americe
Czechoslovak Legion of America, Inc.
New York City

4) Americká Obec Sokolská, American Sokol Union
5) Jednota Českých Dam, Unity of Bohemian Ladies
6) Česká Bratrská Podporující Jednota, Czech Ladies Benevolent Society
7) Západní Česko-Bratrská Jednota, Western Bohemian Fraternal Association
8) Svaz Československých v Americe, Czechoslovak Nationalist Federation of America
9) Národní Jednota Československých Protestantů v Americe, National Union of Czechoslovak Protestants in America
10) Svaz Dělnických Amerických Dělnických Pěvců, Czechoslovak-American Workingmen's Gymnastic Association
11) Ústřední Jednota Česko-Amerických Žen, General Unity of Czech American Women Association

Pracovní plán řazení krajanských organizací v průvodu k přivítání E. Beneše.

1) Slovenské Národné Sdruženie v Americe
Slovak National Alliance of America
2) Slovenská Telocvičná Jednota Sokol
Slovak Gymnastic Union Sokol
3) Slovenský Robotnícky Spolok
Slovak Workingmens Society
4) Slovenská Kalvínska Presbyteriánska Jednota
Slovak Calvinist Presbyterian Union
5) Neodvislý Národný Spolok Všetkých Slovákov v Americe
Independent National Society of All Slovaks in America
6) Slovenská Tatranská Jednota
Slovak Tatran Union

Časopis Svornost informoval o aktivitách slovenských separatistů proti návštěvě E. Beneše v USA.

Osadné Hlasy
Útok na pres. Beneše

Svornost
May 2, 1943

Hitlerova ozvěna v Chicagu

"Osadné Hlasy" hází blátem po pohostinnosti. Mrzí je, že president Roosevelt pozval presidenta Beneše do Bílého domu. — Netlumočí však cítění slovenského lidu.

President naší země, velkých Spojených států, Franklin D. Roosevelt, pozval do Ameriky čs. presidenta, Eduarda Beneše. Když představitel takové velmoci, kterou je Soustát, pozve k sobě představitele země, která se jí moci svou nerovná, znamená to, že buď pozvaný je mluvčím země, která má neobyčejný význam, anebo že je osobou neobyčejně bystrou, vynikajícím státníkem, jehož zvěst vnáší něco kladného v dnešní zápas a v řešení problémů, které jsou s tímto zápasem spojeny. V pozvání, o němž píšeme, jde jak o zem neobyčejného významu tak o mistrného státníka. Tato fakta ukládají, americkým občanům jistou povinnost vzhledem k tomuto pozvání. Je to povinnost respektu.

Československý lid je vděčen presidentu Rooseveltovi, že k sobě pozval dr. Beneše. Cítí, že v pozvání tom je poctěn, a je přesvědčen, že mnoho dobra vzejde z porad dvou těch presidentů. Proto jsme nanejvýš překvapeni, že mezi naším lidem mohl se ozvat hlas, který projevil nezpůsobilost a pozvánim čs. presidenta do Bílého domu a to ještě způsobem, který popírá všechen smysl pro respekt.

Je to hlas tiskový, hlas týdeníku "Osadné Hlasy", časopisu katolických slovenských osad v Chicagu a na okolí", jehož vydavatelem je Tylka Bros., Press, Inc., redaktorem Florian V. Tylka a přispěvajícím redaktorem Dr. Peter P. Hletko.

Časopis ten ve svých "Strušlinách" ze dne 30. dubna napsal (zdůrazňujeme jeho projev):

"New-yorský Deník straší, že se nesmí nadávat Benešovi neboť jede sem do Ameriky jako host pres. Roosevelta a tedy ve shodě. Nejsme hostem nic všech. My Beneše nepovažujeme za svého hosta. My jsme ho nevolali, my ho vidět nechceme, neboť tento chlap rozbíjí americké občany a kdyby Beneš byl hostem pres. Roosevelta třeba zatoužit, my Beneše nechceme, my ho zatracujeme a zaříkáváme i našemu presidentu, že s takovým chlapem vůbec mluví."

Tak mluvil Hitler.

Staré přísloví praví "host do domu, Bůh do domu", ale "Osadné Hlasy" zapomněly na tuto pravdu. Zapomněly na všechny ušlechtilost a vyslovily se způsobem, který v slušných lidech vzbuzuje nezměrný odpor. Přečtěte si ještě jednou, co "Osadné Hlasy" napsaly, a co vám to připomíná? Ach ano, bylo to před Mnichovem, kdy Hitler na radiu řádil proti velkému muži, jímž je president Dr. Beneš. Mluvil klidnem, který slyšíme dnes a "Osadných Hlasů". Tak člověk, jenž je z čs. krve, setkává se na jedné frontě s Hitlerem, který člověka ráoul, aby jej zardoušil.

"Osadné Hlasy" nemluví jménem slovenského lidu.

Na štěstí ta odporná nečtivost jak k americkému tak čs. presidentu, již "Osadné Hlasy" samy sebe hrozně mesatily, nebudou snášeni slovenského lidu. Na štěstí slovenský lid je z duše rád, že dr. Beneš byl do Bílého domu pozván, a bude mezi těmi davy, kteří ho budou nadšeně vítat. Slovenský lid je si dobře vědom, že Tisova vláda vede ho do záhuby. Je jeho rodná země je okrádána nacisty a ponižována, a le může očekávat Hitlerovy vlády jen ponižení, pomilení a smrt. Slovenský lid je si dobře vědom, že Spojené státy bojují také za jeho osvobození, a že proto president těchto států pozval k sobě nejvyššího představitele československé republiky, aby se s ním radil o problémech, které jsou spjaty s protiněmeckovským, okupovaným a nitěným českým a slovenským národem.

Slovenský lid pomívá, že president Roosvelt má na zřetelí také jeho dobro a tuto sympatii dává na jeho tiu, že k sobě pres. Beneše. Ne, "Osadné Hlasy", které nenávisti dály se svésti tak, že zapomněly na americkou pohostinnost, nemluví jménem slovenského lidu, jak se přesvědčí, až čs. president stane na půdě této země.

Snáša těch, kteří nenávidí.

Presidenta Beneše není třeba hájit. President Beneš mezi stinky zákrtka zíří, a to "Osadné Hlasy" strašné boli. "Osadné Hlasy" nemohly se na to, aby podaly důvody, proč dr. Beneš neměl by sem býti pozván. Nekřty, proč hodnota dr. Beneše takové, aby se s ním pres. Roosevelt radil. Nemohly a nebyly, poněvadž nemohly. Není žádných takových důvodů, naopak vše svědčí o prozíravosti pres Roosevelta, že dr. Beneše k sobě pozval. "Osadné Hlasy" si myslely, že n'co hájí, když vezmou do ruky kus blata a hodí jej po představitelích dvou demokracií. A to mluví dostatečně o rozhledu a ušlechtilosti "Osadných Hlasů."

Americká veřejnost by žasla, kdyby ta sprostota byla přeložena do angličtiny. Tak věty ty jsou unamerické a nelidské. Tak věty ty jsou v souladu s nacistickým duchem. A to je také soud, který si "Osadné Hlasy" nepomechují na jazyčku. Dějiny nám vyprávují, že velikání věty byly hanobeni pitomínky a lidmi slovolnými. Ale velikání lidé a po jejich hanobitelích není památky. Tak tomu bude i s hanobiteli pres. Beneše.

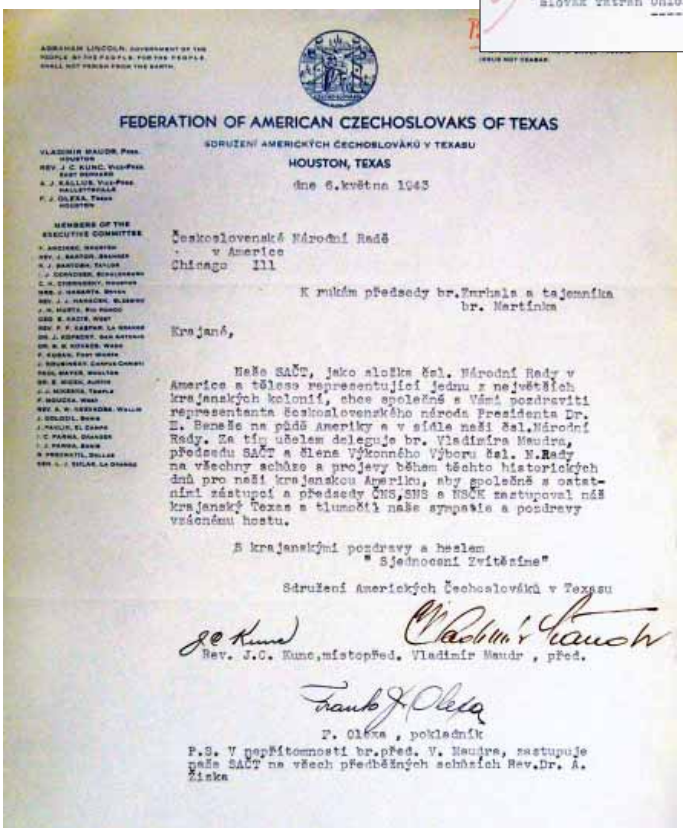
ABRAHAM LINCOLN, GOVERNMENT OF THE PEOPLE, BY THE PEOPLE, FOR THE PEOPLE, SHALL NOT PERISH FROM THE EARTH.

FEDERATION OF AMERICAN CZECHOSLOVAKS OF TEXAS
SDRUŽENÍ AMERICKÝCH ČECHOSLOVÁKŮ V TEXASU
HOUSTON, TEXAS

VLADIMIR MAUDR, Pres. HOUSTON
REV. J. C. KUNC, Vice-Pres. EAST DEWITT
A. J. KALLUS, Vice-Pres. HALLETTSVILLE
F. J. OLEKA, Treas. HOUSTON

MEMBERS OF THE EXECUTIVE COMMITTEE

dne 6.května 1943

Československá Národní Radě
v Americe
Chicago Ill

K rukám předsedy br.Zmrhala a tajemníka br. Martínka

Krajané,

Naše SAČT, jako složka čsl. Národní Rady v America a těleso representující jednu z největších krajanských kolonií, chce společně s Vámi pozdraviti representanta československého národa President Dr. E. Beneše na půdě Ameriky a v sídle naší čsl.Národní Rady. Za tím účelem deleguje br. Vladimíra Maudra, předsedu SAČT a člena Výkonného Výboru čsl. N.Rady na všechny schůze a projevy během těchto historických dnů pro naši krajanskou Ameriku, aby společně s ostatními zástupci a předsedy ČNS,SNS a NSČK zastupoval náš krajanský Texas a tlumočil naše sympatie a pozdravy vzácnému hostu.

S krajanskými pozdravy a heslem
" Sjednocení Zvítězíme"

Sdružení Amerických Čechoslováků v Texasu

Rev. J.C. Kunc, místopřed. Vladimír Maudr, před.

F. Oleka, pokladník

P.S. V nepřítomnosti br.před. V. Maudra, zastupuje naše SAČT na všech předběžných schůzích Rev.Dr. A. Žižka

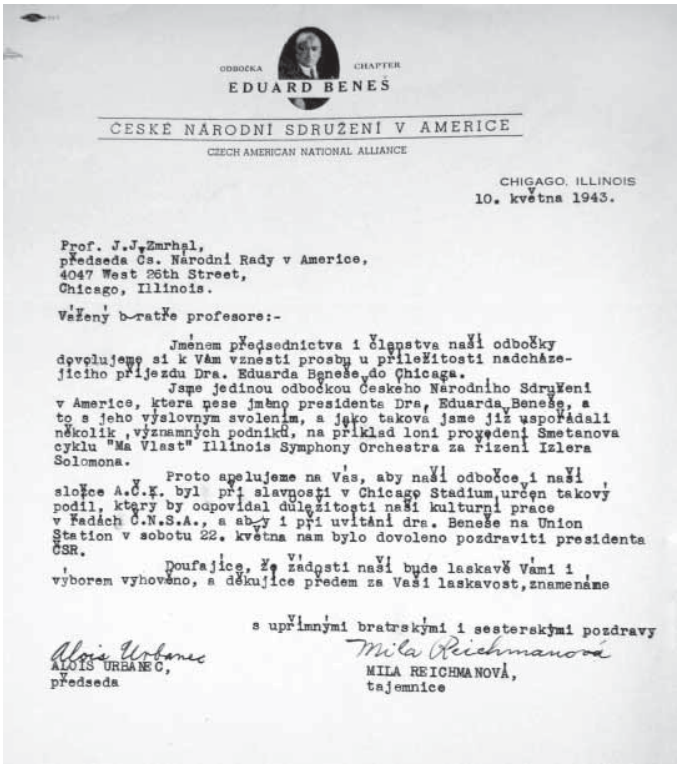
ODBOČKA CHAPTER
EDUARD BENEŠ
ČESKÉ NÁRODNÍ SDRUŽENÍ V AMERICE
CZECH AMERICAN NATIONAL ALLIANCE

CHICAGO, ILLINOIS
10. května 1943.

Prof. J.J.Zmrhal,
předseda Čs. Národní Rady v Americe,
4047 West 26th Street,
Chicago, Illinois.

Vážený b-ratře profesore:-

Jménem předsednictva i členstva naší odbočky dovolujeme si k Vám vznesti prosbu u příležitosti nadcházejícího příjezdu Dra. Eduarda Beneše do Chicaga.

Jsme jedinou odbočkou Českého Národního Sdružení v Americe, která nese jméno presidenta Dra. Eduarda Beneše, a to s jeho výslovným svolením, a jako taková jsme již uspořádali několik ,významných podniků, na příklad loni provedení Smetanova cyklu "Ma Vlast" Illinois Symphony Orchestra za řízení Izlera Solomona.

Proto apelujeme na Vás, aby naší odbočce i naší složce A.Č.K. byl při slavnosti v Chicago Stadium,určen takový podíl, který by odpovídal důležitosti naší kulturní práce v řadách Č.N.S.A., a aby i při uvítání drs. Beneše na Union Station v sobotu 22. května nám bylo dovoleno pozdraviti presidenta ČSR.

Doufajíce, že zadosti naší bude laskavě Vámi i výborem vyhověno, a děkujíce předem za Vaši laskavost,znamenáme

s upřímnými bratrskými i sesterskými pozdravy

ALOIS URBANEC,
předseda

MILA REICHMANOVÁ,
tajemnice

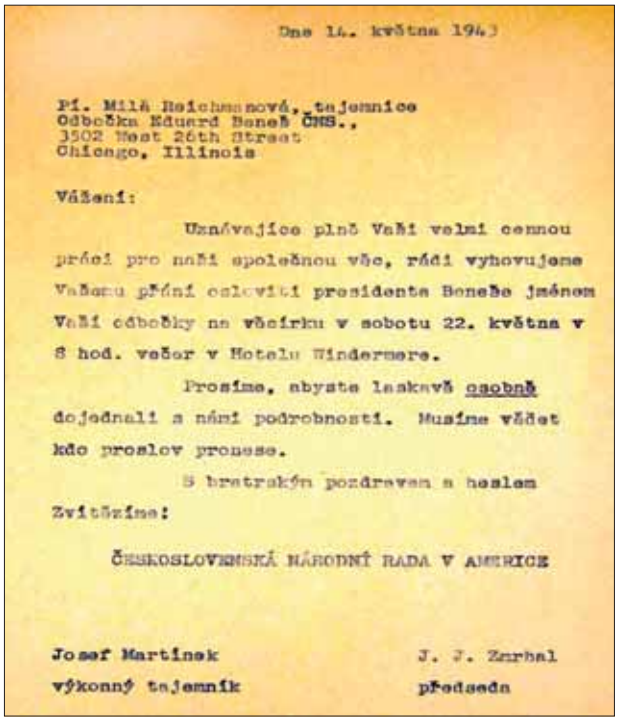

Dne 14. května 1943

Pí. Milá Reichmannová, tajemnice
Odbočka Eduard Beneš ČNS.,
3502 West 26th Street
Chicago, Illinois

Vážení:

Uznávajíce plně Vaši velmi cennou práci pro naši společnou věc, rádi vyhovujeme Vašemu přání oslovit presidenta Beneše jménem Vaší odbočky na večírku v sobotu 22. května v 8 hod. večer v Hotelu Windermere.

Prosíme, abyste laskavě osobně dojednali s námi podrobnosti. Musíme vědět kdo proslov pronese.

S bratrským pozdravem a heslem Zvítězíme:

ČESKOSLOVENSKÁ NÁRODNÍ RADA V AMERICE

Josef Martínek — výkonný tajemník

J. J. Zurbal — předseda

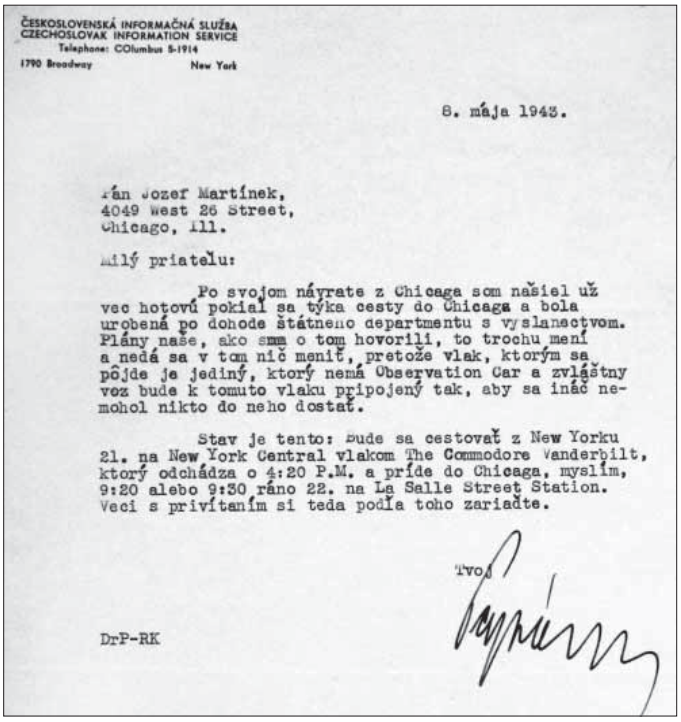

ČESKOSLOVENSKÁ INFORMAČNÁ SLUŽBA
CZECHOSLOVAK INFORMATION SERVICE
Telephone: COlumbus 5-1914
1790 Broadway New York

8. mája 1943.

Pán Jozef Martínek,
4049 West 26 Street,
Chicago, Ill.

Milý priatelu:

Po svojom návrate z Chicaga som našiel už vec hotovú pokiaľ sa týka cesty do Chicaga a bola urobená po dohode štátneho departmentu s vyslanectvom. Plány naše, ako sme o tom hovorili, to trochu mení a nedá sa v tom nič meniť, pretože vlak, ktorým sa pôjde je jediný, ktorý nemá Observation Car a zvláštny voz bude k tomuto vlaku pripojený tak, aby sa ináč nemohol nikto do neho dostať.

Stav je tento: Bude sa cestovať z New Yorku 21. na New York Central vlakom The Commodore Vanderbilt, ktorý odchádza o 4:20 P.M. a príde do Chicaga, myslím, 9:20 alebo 9:30 ráno 22. na La Salle Street Station. Veci s privítaním si teda podľa toho zariaďte.

Tvoj

DrP-RK

Edvard Beneš navštívil Chicago v doprovodu plk. O. Španiela, J. Papánka, osobního tajemníka E. Táborského a osobního tajemníka J. Smutného dne 22. května 1943. Slavnostního přivítání delegace se zúčastnilo 150 000 lidí. Krajanský tisk podrobně informoval o výsledcích jednání Beneše s prezidentem USA Rooseveltem, senátory a dalšími významnými představiteli administrativy Spojených států. Souběžně byly zveřejňovány i výsledky dosavadní pomoci krajanů s výzvou k jejímu rozšíření.

Přivítání E. Beneše v Chicagu.

Pres. Beneš

THE EVENING STAR, WASHINGTON,

May 13, 1943

Benes Tells Congress Czechs Will Rebuild Democracy After War

Says Nation Will Remain Faithful to Ideals of Peace and Collaboration

By the Associated Press.

President Eduard Benes of Czechoslovakia promised in a speech before Congress today that his nation, "godchild of the United States," would reconstruct itself as a democracy after the war.

Mr. Benes, here for conferences with President Roosevelt, reminded his hearers that the German Chancellor Bismarck said in 1866, after his victory over Austria:

"Whoever is master of Bohemia is master of Europe. Europe must, therefore, never allow any nation except the Czechs to rule it, since that nation does not lust for domination. The boundaries of Bohemia are the safeguard of European security and he who moves them will plunge Europe into misery."

Recalls Earlier Support.

"In my estimation," Mr. Benes said, "there can be no better concord on the position of our country even today."

Recalling that former President Thomas G. Masaryk had obtained

AT THE WHITE HOUSE—President Eduard Benes of Czechoslovakia in animated conversation with President Roosevelt yesterday afternoon at the White House. —A. P. Photo.

and between the Poles and Rus-

Velkou pozornost návštěvě E. Beneše věnoval i americký tisk.

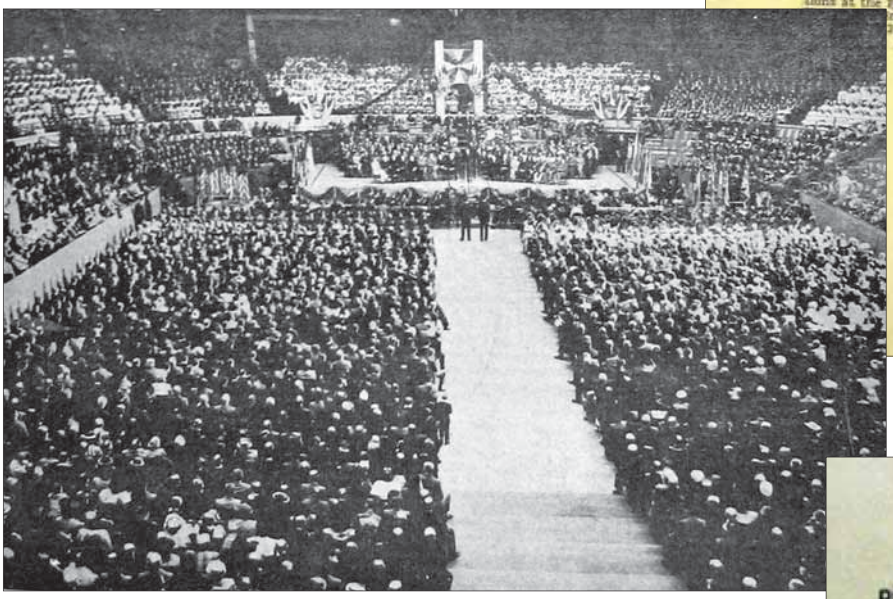

Fotografie z průběhu návštěvy E. Beneše v Chicagu zveřejněná v časopise Denní hlasatel.

erald CHICAGO American

CHICAGO'S MOST WIDELY READ EVENING PAPER

XLIII. NO. 272—P. M. FRIDAY—MAY 21—1943 41 DAILY 4 Cents SATURDAY 5 Cents

Czech Parade to Hail Benes

More than 65,000 Chicago Czechoslovaks are expected to march in a victory parade to honor the President of Czechoslovakia, Dr. Eduard V. Benes, Sunday.

President Benes will arrive in Chicago tomorrow. He will be greeted by a delegation, headed by Mayor Kelly, at the La Salle st. station.

The parade will precede the mass-meeting in the Chicago Stadium, where Dr. Benes will speak. He will view the parade at 18th st. and Ashland av.

At 1 p. m. tomorrow he will address the council on foreign relations at the Palmer House on the small European Na- 30 p. m. he will visit

Reception for Dr. Benes

President and Mrs. Robert M. Hutchins of the University of Chicago will give a dinner Monday evening at the Hutchins home in honor of former President Eduard Benes of Czechoslovakia. This dinner will precede the lecture by Dr. Benes, head of the Czechoslovakian government in exile, in Mandel Hall for the university students and faculty on The Policy of the Present War and the Future of the Peace.

Dr. Benes returns to the university on this visit as a member of the faculty, a position he has held since July, 1939.

Following Munich, Dr. Benes came to the United States in February, 1939, as a visiting professor at the university, under the Charles R. Walgreen Foundation, remaining until July.

When he left the Midway Dr. Benes planned to spend six months of alternate years at the university, but the outbreak of the war has prevented his doing so.

Among the guests will be Mr. and Mrs. Walter Brewster, Mr. and Mrs. John A. Carpenter, Admiral and Mrs. John Downes, Mr. and Mrs. Max Epstein, Mrs. Kellogg Fairbank, Mr. and Mrs. Clay Judson, Mr. and Mrs. Walter Kirk.

Col. and Mrs. George T. Langhorne, Mr. and Mrs. John U. Nef, Lieut. Cmdr. and Mrs. M. B. Lowe, Mr. and Mrs. Walter Paepcke, Mr. and Mrs. Daniel Rich, Mr. and Mrs. Paul S. Russell, Mr. and Mrs. Edward Ryerson, Mr. and Mrs. Alfred Shaw, Col. and Mrs. E. V. Smith, Mr. and Mrs. Frederic Woodward, Mr. and Mrs. Samuel Marx and Harold H. Swift.

THE CHICAGO COUNCIL ON FOREIGN RELATIONS

announces a luncheon address by

DR. EDUARD BENEŠ

(President of Czechoslovakia)

on

"THE FUTURE OF SMALL EUROPEAN NATIONS"

Saturday, May 22, 1943 at 1:00

PALMER HOUSE, Grand Ballroom

Members and immediate families $1.60. Non-members $2.00.

Admission to lecture at 2:00 p. m. Members free; non-members 55¢ inc. tax

Will you please co-operate by **reporting cancellations** to the Council office, State 5618 **before** 5:00 o'clock, Friday, May 21st. Reservations not claimed by 12:45 will be released.

Zplnomocněný ministr

DR. JAN PAPÁNEK

přednosta Československé informační služby

zve

ke krajanské recepci pořádané na počest

presidenta Republiky Československé

Dr. Eduarda Beneše

v hotelu Windermere East

1642 vých. 56. ul.

v sobotu 22. května v 8:30 hodin večer

R. S. V. P.
330 So. Wells Street,
Chicago, Illinois

Pozvánky na akce organizované v průběhu návštěvy E. Beneše v Chicagu.

Většina krajanského tisku zveřejnila rozsáhlý projev E. Beneše ke slovenským krajanům.

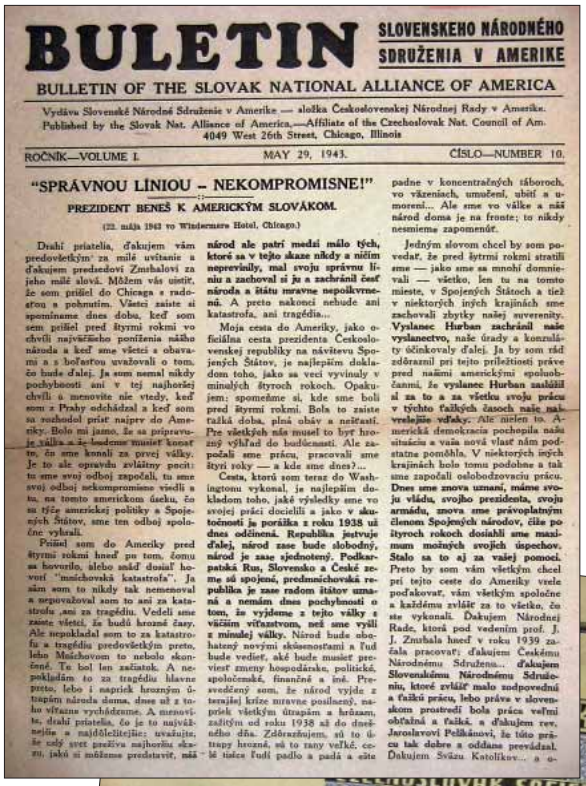

BULETIN SLOVENSKEHO NÁRODNÉHO SDRUŽENIA V AMERIKE

BULLETIN OF THE SLOVAK NATIONAL ALLIANCE OF AMERICA

Vydáva Slovenské Národné Združenie v Amerike — zložka Československej Národnej Rady v Amerike.
Published by the Slovak Nat. Alliance of America,—Affiliate of the Czechoslovak Nat. Council of Am.
4049 West 26th Street, Chicago, Illinois

ROČNÍK—VOLUME I. MAY 29, 1943. ČÍSLO—NUMBER 10.

"SPRÁVNOU LÍNIOU – NEKOMPROMISNE!"

PREZIDENT BENEŠ K AMERICKÝM SLOVÁKOM.

(22. mája 1943 vo Windsorovo Hotel, Chicago.)

Drahí priatelia, ďakujem vám predovšetkým za milé uvítanie a ďakujem predsedovi Zmsbalovi za jeho milé slová. Môžem vás ustiť, že som prišiel do Chicaga s radosťou a pohnutím. Všetci zaiste si spomíname dnes doba, keď som sem prišiel pred štyrmi rokmi vo chvíli najvyššieho poníženia nášho národa a keď sme všetci a obavami a s bolesťou uvažovali o tom, čo bude ďalej. Ja som nemal nikdy pochybnosti ani v tej najhoršej chvíli a menovite nie vtedy, keď som z Prahy odchádzal a keď som sa rozhodol prísť najprv do Ameriky. Bolo mi jasno, že sa pripravuje záklaa a že budeme musieť konať to, čo sme konali za prvej války. Je to ale opravdu zvláštny pocit: tu sme svoj odboj započali, tu sme svoj odboj nekompromisne viedli a tu, na tomto americkom ústku, čo sa týče americkej politiky a Spojených Štátov, sme ten odboj spoločne vyhrali.

Prišiel som do Ameriky pred štyrmi rokmi hneď po tom, čomu sa hovorilo, alebo aká dosiaľ hovorí "mníchovská katastrofa". Ja nám som to nikdy tak nemenoval a nepovažoval som to ani za katastrofu, ani za tragédiu. Veděli sme zaiste všetci, že budú hrozné časy. Ale nepokladal som to za katastrofu a tragédiu predovšetkým preto, lebo Mníchovom to nebolo skončené. Te bol len začiatok. A nepokladám to za tragédiu hlavne preto, lebo i napriek hrozným útupám národa doma, dnes už z toho vítazne vychádzame. A menovite, drahí priatelia, čo je to najvýznejšie a najdôležitejšie: uvažujte, že celý svet prežíva najhoršiu skazu, jaká si môžeme predstaviť, náš **národ ale patrí medzi málo tých, ktoré sa v tejto skaze nikdy a ničím nepreviedly, mal svoju správnu líniu a zachoval si ju a zachránil česť národa a štátu mravne nepoškvrnené.** A preto nakonci nebude ani katastrofa, ani tragédia...

Moja cesta do Ameriky, jako oficiálna cesta prezidenta Československej republiky na návštevu Spojených Štátov, je najlepším dokladom toho, jako sa veci vyvíjaly v minulých štyroch rokoch. Opakujem: spomeňme si, kde sme boli pred štyrmi rokmi. Bola to zaiste ťažká doba, plná obáv a neistoti. Pre všetkých nás musel to byť hrozný výhľad do budúcnosti. Ale započali sme prácu, pracovali sme štyri roky — a kde sme dnes?...

Cesta, ktorú som teraz do Washingtonu vykonal, je najlepším dokladom toho, jaké výsledky sme vo svojej práci docielili a jako v **skutočnosti je porážka z roku 1938 už dnes odčinená. Republika jestvuje ďalej, národ zase bude slobodný, národ je zase sjednotený. Podkarpatská Rus, Slovensko a České zeme sú spojené, predmníchovská republika je zase radom štátov uznaná a nemôže dnes pochybnouti o tom, že vyjdeme z tejto války s väčším víťazstvom, než sme vyšli z minulej války.** Národ bude obohatený novými skúsenostami a ľud bude vedieť, aké bude musieť previesť zmeny hospodárske, politické, spoločenské, finančné a iné. Presvedčený som, že národ vyjde z tamajšej krize mravne posilnený, napriek všetkým útrapám a hrôzam, zažitým od roku 1938 až do dnešného dňa. Zdôrazňujem, sú to útupy hrozné, sú to rany veľké, celé tisíce ľudí padlo a padá a ešte padne v koncentračných táboroch, vo väzeniach, umučení, ubití a umorení... Ale sme vo válke a náš národ doma je na fronte; to nikdy nesmieme zapomenúť.

Jedným slovom chcel by som povedať, že pred štyrmi rokmi stratili sme — jako sme sa mnohí domnievali — všetko, len tu na tomto mieste, v Spojených Štátoch a tiež v niektorých iných krajinách sme zachovali zbytky našej suverenity. **Vyslanec Hurban zachránil naše vyslanectvo,** naše úrady a konzuláty účinkovaly ďalej. Ja by som rád zdôraznil pri tejto príležitosti práve pred našimi americkými spoluobčanmi, že **vyslanec Hurban zaslúžil si za to a za všetku svoju prácu v týchto ťažkých časoch naše najvreľejšie vďaky.** Ale nielen to. Americká demokracia pochopila našu situáciu a naša nová vlasť nám podstatne pomôhla. V niektorých iných krajinách bolo tomu podobne a tak sme započali oslobodzovaciu prácu. **Dnes sme znova uznaní, máme svoju vládu, svojho prezidenta, svoju armádu, znova sme právoplatným členom Spojených národov, čiže po štyroch rokoch dosiahli sme maximum možných svojich úspechov. Stalo sa to aj za vašej pomoci.** Preto by som vám všetkým chcel pri tejto ceste do Ameriky vrele poďakovať, vám všetkým spoločne a každému zvlášť za to všetko, čo ste vykonali. Ďakujem Národnej Rade, ktorá pod vedením prof. J. J. Zmsbala hneď v roku 1939 začala pracovať; ďakujem Českému Národnému Sdruženu... **ďakujem Slovenskému Národnému Sdruženiu, ktoré zvlášť malo nadpovednú a ťažkú prácu, lebo práve v slovenskom prostredí bola práca veľmi obťažná a ťažká, a ďakujem rev. Jaroslavovi Pelikánovi,** že túto prácu tak dobre a oddane prevádzal. Ďakujem Svazu Katolíkov... a o-

Prezident Beneš při návštěvě továrny na výrobu tanků v Detroitu.

Chicago Daily Times
June 3, 1943

es war plants—
l garb, Dr. Edward Benes (center), president of
nt in exile, smiles with company officials before
at Chrysler tank arsenal in Detroit.

KU V AMERICE

CZECHOSLOVAK SOCIETY OF AMERICA

ROČNÍK LI. VOLUME LI.

1. ČERVNA 1943 JUNE 1, 1943

President Eduard Beneš čestným členem naší Jednoty

TRIUMFÁLNÍ cesta prezidenta Beneše chýlí se ku konci. Mezitím co tyto stáže dostanou se do rukou našich bratrů a sester, bude prezident Beneš v ochraně vlády kanadské, odkud spěchati bude zpět do Londýna, kde čekají ho těžké povinnosti prezidenta republiky ve vyhnanství. Cesta jeho, dle všech známek, setkala se s nepromýšleným zájmem snad dle toho, co nám, obyčejným smrtelníkům, veřejný tisk pouzdal. O něm právem můžeme říci, že přišel, viděl a zvítězil, že v srdci svém nese sebou do zámoří vzpomínky nejkrásnější, jakékoliv Chicago mu připravilo, i dlouho v mysli uchová vzpomínky na velice nadšené přijetí prezidentem Roosveltem, jeho stálou úředníků a diplomatů. Bude dlouho vzpomínati pohled na naše dívky a české matky v národních krojích odíně, bude vzpomínati těch mnohotných projevů lidí generických, mezi

pomníchovských dnech doznal porážku jeho zemi utrpěnou uliné-nými ústupky v mníchovské smlouvě obsaženými. Pravil tenkráte, že národ anglický utrpěl úplnou porážku, již ani čas nezmírní. Varoval před zaslepeností a upozorňoval, že všechny země střední a východní Evropy budou se snažiti uzavříti příměří za podmínek nejpříznivějších s vítěznými nacistickými hordami a že silnice dolů k Dunaji, k Černému moři a do Turecka byla tímto činem otevřena. Byl přesvědčen, že všechny národy a země Malé Evropy a údolí Dunaje budou jedna po druhé zataženy do sítě systému nacistické politiky, ne pouze politiky ostrojené, ale mocné hospodářské politiky, vytvářející z Berlína.

Jak pravdivá byla věštecká slova tohoto státníka, jak bystré bylo jeho nadšení na situaci evropskou, tak depresivním bylo pro jednotu každého obyvatelstva [illegible] koncům spěje jejich vlast. Pro mnohé znamenala ztráta vlasti vyhnanství za hranicemi, pro jiné další, pro mnohé smrt. Tisíce unikly za hranice a mezi těmi ať ústupní, kteří mohli z okupované vlasti odejíti, aby za hranicemi volně mohli pracovati k opětnému osvobození nejdemokratičtější evropské republiky, byl i president Beneš. Vzpomínáme příjezdu jeho do Chicaga, aby nastoupil zde místo profesora v místní universitě, pamatujem se též na pohnuté dny březnové, kdy již neztráceli Sudety, ale vazkém ve smlouvě obsaženým, kdy proti všem záboru, kdy proti všem sázkám byla zákeřným způsobem celá naše vlasť. Pamatujeme se také, že v den záboru shlukio se několik našinců v české restauraci v městě Miami, kde naslouchali zprávám, radiem vysílaným, kdy duše kypěla, oči slzely, pěsté se zatínaly. Pamatujeme rovněž časného rána následujícího, kdy spěchali jsme na telegrafní úřad, kde nadešli jsme stručný telegram následujícího znění: Pane presidente, prosíme vás, zachraňte naši drahé vlasti smiřujícího. Byla to slova krvácejících srdcí, plná a dosr

V létě roku 1943 se v krajanském i v americkém tisku objevily zprávy o plánované cestě Edvarda Beneše k podpisu připravované československo-sovětské smlouvy. Tyto informace vyvolaly rozporuplné reakce v řadách slovenských krajanů. Koncem října 1943 se konal kongres Slovenské ligy, jejíž představitelé podporovali po celou dobu války Tisův režim na Slovensku. Vzhledem k vývoji situace na frontách a k postojům Spojených států již v této době nemohli otevřeně vystupovat proti obnovení Československa. Otevřeně však odsuzovali jednání Beneše se Stalinem. Za hlavní podmínku jejich podpory obnovení Československa považovali zaručení autonomie Slovenska. Naopak představitelé Slovenského národního sdružení vítali podpis dohody a považovali ji za hlavní záruku státní suverenity Československa po osvobození.

Velmi ostře proti podpisu československo-sovětské smlouvy vystupovala také protibenešovská skupina v Argentině, která svoje názory průběžně publikovala v časopise Jihoameričan.

Svornost
Aug. 27, 1943

O cestě pres. Beneše do Moskvy

Má tam podepsati novou smlouvu, která je přirovnávána k anglo-ruské smlouvě z minulého roku.

New York, N. Y., 26. srpna. — O chystané cestě presidenta Edvarda Beneeš do Moskvy píše ve svém článku Pertinax následovně:

"Ve dvou nebo ve třech týdnech, možná, že ještě dříve, bude president Beneš na cestě do Moskvy, aby s lidovým komisařem pro zahraniční věci Vjačeslavem Molotovem podepsal československo-sovětskou spojeneckou smlouvu, podobnou oné, již Rusko ajednalo dne 26. května 1942 na dvacet let s Velkou Britanií.

To znamená, že Československo jde ve šlépějích Ruska a Velké Britanie a že je připraveno splnit povinnosti, jež mu ukládá válka s Německem a jeho satelity. Podle chystané smlouvy nejen že československá vláda obnoví svůj slib, vtělený již do smlouvy mezi Spojenými národy, že ani nebude vyjednávat o příměři nebo mir, ani ho nesjedná bez souhlasu s ostatními spojenci. A současně bude po válce zavázáno "učinit všechna potřebná opatření, aby se nemohla opakovat útočná válka nebo porušení míru se strany Německa nebo kteréhokoli jiného, s ním spojeného státu, a že bude spolupracovat při organisování bezpečnosti a hospodářského blahobytu Evropy."

Krátce a moudře, Československo projevuje souhlas, že s Ruskem a Velkou Britanii na se znovu přejme závazky, které mu ukládal francouzský systém zabezpečení, který byl v září 1938 přiveden v nivec Mnichovem.

Systém zabezpečení.

Jest velmi významné, že k podpisu československo - sovětské smlouvy byl vybrán právě tento čas. Rusové volají po druhé frontě na evropském západě a tento jejich požadavek dosud nebyl uspokojen. V hlavních městech západních demokracií byly vysloveny obavy, že ruské rozladění by nakonec mohlo vésti k přijetí docela samostatné ruské politické směrnice vůči Německu. V odvolání sovětského velvyslance Maxima Litvinova z Washingtonu mnozí spatřují osudové znamení na zdi.

Než kdyby mužové, kteří vládnou nad Ruskem, skutečně chtěli vpadnout svému britskému a americkému spojenci do zad a kdyby skutečně chtěli změnit směr své politiky ve smyslu nedávno v Moskvě vydaného manifestu výboru pro "Svobodné Německo", stěží by právě v této chvíli smlouvou s Československem kladli nebo posilovali základy toho, z čeho vyplývá pro budoucnost přísná kontrola nad Německem, Maďarskem a jinými státy.

Papírové smlouvy.

Ovšem, víme velice dobře, že někdy i písemné úmluvy nic neznamenají a že bývají prostě odhozeny stranou. Ruský nátlak na Londýn a Washington pravděpodobně bude uplatňován i nadále. Ale z příprav na smlouvu, kterou se chystají Molotov a dr. Beneš podepsati, můžeme právem usuzovat, že v politice Moskvy nedojde k hlubším a proníkavým změnám.

A je zde ještě jeden bod, který ve vztazích anglo-ruských zaslouží povšimnutí. Náčrtek československo-ruské smlouvy je připraven již po několik měsíců a květnová návštěva presidenta Beneše ve Washingtoně je důkazem, že tam pro ni není námitek. Proto překvapilo, když v červnu britská vláda presidentu Benešovi poradila, aby svou cestu do Moskvy a definitivní dojednání smlouvy Československa s Ruskem odložil.

Dohoda Anglie a Ruska.

Aby ospravedlnil toto svoje stanovisko, poukazoval londýnský zahraniční úřad na ústní úmluvu mezi Ruskem a Velkou Britanii, že nebudou uzavírat smluv se státy dočasně okupovanými Německem, leda by se o tom předem navzájem dohodly. Britská diplomacie zřejmě chtěla získat času. Ale Rus
muto výkladu zmíněn
hody prudce opřeli
Eden nakonec povolil

Cesta pres. Beneše ov
konferenci tří v
President Beneš, kt
hodlán udržovat dok
dvěma velkými spoje
mě, Velkou Britanii
Ruskem, oznámil vše
to týče, že neodjede
dokud ve sporné věc
naprostému vyjasnění

Tento politicky n
znamný incident dok
hledě k vojenským
nejvýš na čase, al
konferenci s Ruske
politických a aby k
pevného ztmelení S
rodů v jeden pevn
leno ve všem náleží

Svornost
Nov. 5, 1943

K cestě dra. Beneše do Moskvy

Přípravy k návštěvě čs. presidenta hlavního města Ruska jsou již dokončeny. — Účelem Benešovy cesty bude podepsání smlouvy o vzájemné pomoci mezi Ruskem a Československem. — Cesta do Moskvy má se uskutečniti ještě tohoto měsíce.

Londýn, 4. listopadu. — Reuterova zpravodajská agentura dnes oznámila, že přípravy k cestě presidenta dra. Beneše do Moskvy v brzké budoucnosti jsou úplně dokončeny. Účelem této cesty je vyjednati smlouvu o vzájemné pomoci mezi čsl. a sovětskou vládou.

Hlavním cílem smlouvy bude společný odpor proti příští německé rozpínavosti. Překážky, jež postavily se v cestu dřívější návštěvě presidenta Beneše v Moskvě za účelem vyjednávání této smlouvy, jak se vyrozumívá, byly odstraněny na poradách v minulých dvou týdnech v Moskvě konaných.

President Beneš byl posledně v Moskvě v květnu r. 1935, kdy podepsal smlouvu o vzájemné pomoci s ruskou vládou, jejíž uvedení v život bylo výslovně učiněno závislým na účasti Francie proti útoku nepřítele. Nová smlouva nahradí smlouvu z r. 1935.

Smlouva bude na dobu 20 let.

Jak oznámil ve své depeši Frederick Kuh, londýnský korespondent chicagského "Sunu", Rusko a Československo se již dohodly o znění smlouvy proti Německu, která má platiti nejméně na 20 let.

Až president Beneš přijede tento měsíc do Moskvy, dalšího vyjednávání nebude třeba. Bezprostředně po skončení moskevských porad premier Stalin uvědomil dr. Beneše, že Spojené státy a Velká Britanie schválily navrhovanou smlouvu, na kterou se pohlíží jako na další silnou podporu evropské bezpečnosti.

Ve smlouvě se Německo jmenuje jménem, jako jediná říše, proti níž je namířena. Je skoro totožna s anglo-ruskou smlouvu, uzavřenou v květnu loňského roku.

Polsko se také může ke smlouvě přidati.

Smlouva Ruska s Československem však bude míti důležitý dodatek, dle něhož je otevřena pro přístup jiných zemí, sousedících s Československem a Ruskem. To je diplomatický způsob oznámení, že později Polsko může státi se třetím členem smlouvy.

Až Rakousko bude osvobozeno od Německa, může též přistoupiti. Theoreticky budou moci přistoupiti k smlouvě i Rumunsko a Maďarsko, ale ani Stalin ani Beneš nehodlají pozvati tyto dva státy po jejich příslušování velmocem "osy".

Jednou z příčin, pro niž dr. Beneš musil odložiti svou cestu do Moskvy, bylo, jak uvádí korespondent Kuh ve své depeši, že Angličané a Američané se báli, že podepsání čsl.-ruské aliance mohlo by býti špatně vykládáno jako nepřátelské gesto k Polsku.

Fakt, že smlouva zůstává otevřenou Polsku, odstraňuje tuto námitku. Mimo to jako další gesto dobré vůle čs. vláda oficielně uvědomila polskou vládu v Londýně o nastávající návštěvě dr. Beneše v Moskvě a příštím podepsání smlouvy. Malá družina českých úředníků bude provázeti dr. Beneše.

Nová smlouva nahradí smlouvu z r. 1935, dle níž vzájemná pomoc Ruska a Československa byla závislá na tom, zda Francie přijde na pomoc Československu, bude-li napadeno. Před Mnichovem Rusko nabídlo ozbrojenou pomoc Čechům, splní-li Francie svůj závazek, ale Francie odepřela. V nové smlouvě není o Francii zmínky.

Ve smlouvě se znovu utvrzuje závazek nevyjednávati s Hitlerovou vládou, ani s jakoukoli jinou vládou v Německu, která by se nevzdala útočnosti. Odmítá se separátní příměří s Německem a předvídá se mezinárodní organisace k zachování míru. Obě strany vzdávají se zvětšení svého území a zasahování do věcí jiných národů. Obě si slibují vzájemnou hospodářskou pomoc po válce a slibují, že neuzavrou žádnou aliance, která by směřovala proti některé ze smluvních stran.

Průběžně o přípravách a návštěvě E. Beneše v Moskvě informoval nejrozšířenější krajanský časopis Svornost.

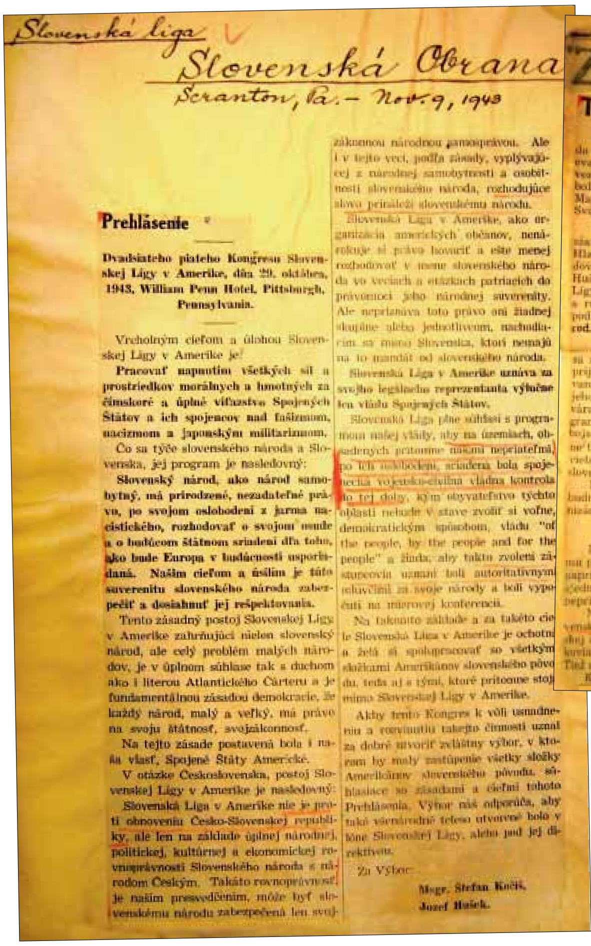

Slovenská liga
Slovenská Obrana
Scranton, Pa. – Nov. 9, 1943

Prehlásenie

Dvadsiateho piateho Kongresu Slovenskej Ligy v Amerike, dňa 29. októbra, 1943, William Penn Hotel, Pittsburgh, Pennsylvania.

Vrcholným cieľom a úlohou Slovenskej Ligy v Amerike je:

Pracovať napnutím všetkých síl a prostriedkov morálnych a hmotných za čímskoré a úplné víťazstvo Spojených Štátov a ich spojencov nad fašizmom, nacizmom a japonským militarizmom.

Čo sa týče slovenského národa a Slovenska, jej program je nasledovný:

Slovenský národ, ako národ samobytný, má prirodzené, nezadateľné právo, po svojom oslobodení z jarma nacistického, rozhodovať o svojom osude a o budúcom štátnom sriadení dľa toho, ako bude Europa v budúcnosti usporiadaná. Našim cieľom a úsilím je túto suverenitu slovenského národa zabezpečiť a dosiahnuť jej rešpektovania.

Tento zásadný postoj Slovenskej Ligy v Amerike zahrňujúci nielen slovenský národ, ale celý problém malých národov, je v úplnom súhlase tak s duchom ako i literou Atlantického Čárteru a je fundamentálnou zásadou demokracie, že každý národ, malý a veľký, má právo na svoju štátnosť, svojzákonnosť.

Na tejto zásade postavená bola i naša vlasť, Spojené Štáty Americké.

V otázke Československa, postoj Slovenskej Ligy v Amerike je nasledovný:

Slovenská Liga v Amerike nie je proti obnoveniu Česko-Slovenskej republiky, ale len na základe úplnej národnej, politickej, kultúrnej a ekonomickej rovnoprávnosti Slovenského národa s národom Českým. Takáto rovnoprávnosť je našim presvedčením, môže byť slovenskému národu zabezpečená len svojzákonnou národnou samosprávou. **Ale** i v tejto veci, podľa zásady, vyplývajúcej z národnej samobytnosti a osobitnosti slovenského národa, rozhodujúce slovo prináleží slovenskému národu.

Slovenská Liga v Amerike, ako organizácia amerických občanov, nenárokuje si právo hovoriť a ešte menej rozhodovať v mene slovenského národa vo veciach a otázkach patriacich do právomoci jeho národnej suverenity. Ale nepriznáva toto právo ani žiadnej skupine alebo jednotlivcom, nachodiacim sa mimo Slovenska, ktorí nemajú na to mandát od slovenského národa.

Slovenská Liga v Amerike uznáva za svojho legálneho reprezentanta výlučne len vládu Spojených Štátov.

Slovenská Liga plne súhlasí s programom našej vlády, aby na územiach, oslobodených prítomne našimi nepriateľmi, po ich oslobodení, sriadená bola spojenecká vojensko-civilná vládna kontrola do tej doby, kým obyvateľstvo týchto oblastí nebude v stave zvoliť si voľne, demokratickým spôsobom, vládu "of the people, by the people and for the people" a žiada, aby takto zvolení zástupcovia uznaní boli autoritatívnymi vyslovčími za svoje národy a boli vypočutí na mierovej konferencii.

Na takomto základe a za takéto ciele Slovenská Liga v Amerike je ochotná a žiadá si spolupracovať so všetkými složkami Američanov slovenského pôvodu, teda aj s tými, ktoré prítomne stoja mimo Slovenskej Ligy v Amerike.

Aby tento Kongres k vôli usnadneniu a rozvinutiu takejto činnosti uznal za dobré utvoriť zvláštny výbor, v ktorom by maly zastúpenie všetky složky Američanov slovenského pôvodu, súhlasiace so zásadami a cieľmi tohoto Prehlásenia. Výbor náš odporúča, aby také všenárodné teleso utvorené bolo v lône Slovenskej Ligy, alebo pod jej direktívou.

Za Výbor:

Msgr. Štefan Kočiš,
Jozef Hušek.

Tisk slovenských krajanů podporující Slovenskou ligu již nevystupoval otevřeně proti obnově Československa. V diskuzi na kongresu Slovenské ligy však byl E. Beneš označen za diktátora a podpis československo-sovětské smlouvy za pokus o vyhubení Slováků.

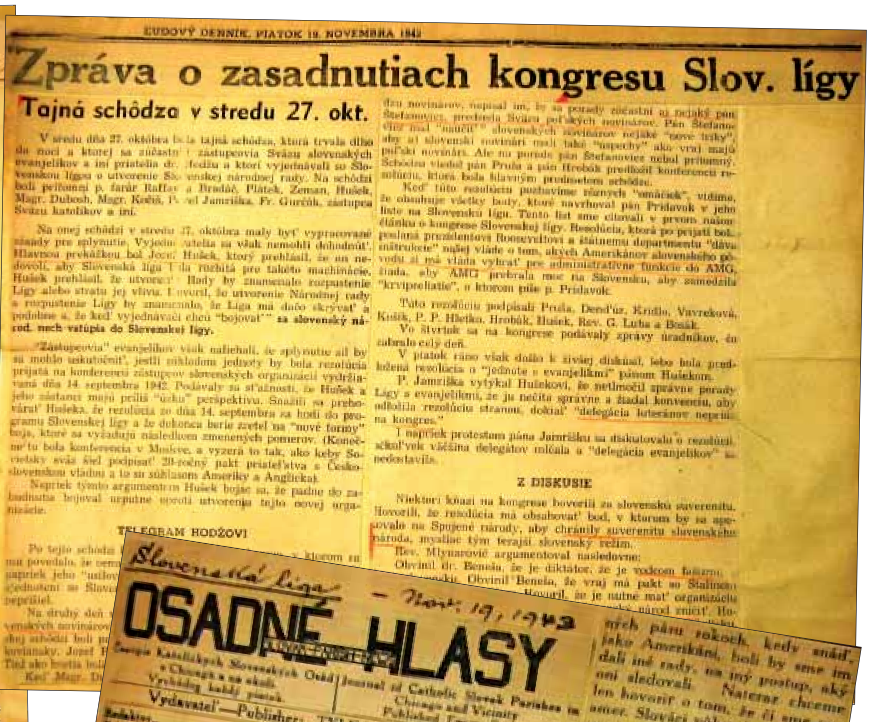

ĽUDOVÝ DENNÍK, PIATOK 19. NOVEMBRA 1943

Zpráva o zasadnutiach kongresu Slov. lígy

Tajná schôdza v stredu 27. okt.

V stredu dňa 27. októbra bola tajná schôdza, ktorá trvala dlho do noci a ktorej sa zúčastnili zástupcovia Svazu slovenských evanjelikov a iní priatelia dr. Hodžu a ktorí vyjednávali so Slovenskou lígou o utvorenie Slovenskej národnej rady. Na schôdzi boli prítomní p. farár Raffay, Bradáč, Plátek, Zeman, Hušek, Magr. Dubosh, Magr. Kočiš, Pavel Jamriška, Fr. Gurčík, zástupca Svazu katolíkov a iní.

Na onej schôdzi v stredu 27. októbra maly byť vypracované zásady pre splynutie. Vyjednávatelia sa však nemohli dohodnúť. Hlavnou prekážkou bol Jozef Hušek, ktorý prehlásil, že on nedovolí, aby Slovenská liga bola rozbitá pre takéto machinácie. Hušek prehlásil, že utvorenie Rady by znamenalo rozpustenie Ligy alebo stratu jej vplyvu. Hovoril, že utvorenie Národnej rady a rozpustenie Ligy by znamenalo, že Liga má dačo skrývať a podobne a, že keď vyjednávači chcú "bojovať" **za slovenský národ, nech vstúpia do Slovenskej lígy.**

"Zástupcovia" evanjelikov však naliehali, že splynutie síl by sa mohlo uskutočniť, jestli základom jednoty by bola rezolúcia prijatá na konferencii zástupcov slovenských organizácií vydržiavaná dňa 14. septembra 1942. Podávaly sa sťažnosti, že Hušek a jeho zástanci majú príliš "úzku" perspektívu. Snažili sa prehovárať Huška, že rezolúcia zo dňa 14. septembra sa hodí do programu Slovenskej lígy a že dokonca berie zreteľ na "nové formy" boja, ktoré sa vyžadujú následkom zmenených pomerov. (Konečne tu bola konferencia v Moskve, a vyzerá to tak, ako keby Sovietsky sväz šiel podpísať 20-ročný pakt priateľstva s Československou vládou a to so súhlasom Ameriky a Anglicka.)

Napriek týmto argumentom Hušek bojac sa, že padne do zabudnutia bojoval urputne oproti utvoreniu tejto novej organizácie.

TELEGRAM HODŽOVI

Po tejto schôdzi ... mu povedalo, že ... napriek jeho "uslov... zjednotení so Slov... nepriateľ.

Na druhý deň ... venských novinárov ... schôdzi boli p... kovianský, Jozef H... Tiež ako hostia bol... Keď Magr. D...

...dzu novinárov, nepísal im, by sa porady zúčastnil aj nejaký pán Štefanovics, predseda Sväzu poľských novinárov. Pán Štefanovics mal "naučiť" slovenských novinárov nejaké "nové triky", aby aj slovenskí novinári mali také "úspechy" ako vraj majú poľskí novinári. Ale na porade pán Štefanovics nebol prítomný. Schôdzu viedol pán Pruša a pán Hrobák predložil konferencii rezolúciu, ktorá bola hlavným predmetom schôdze.

Keď túto rezolúciu pozbavíme rôznych "omáčiek", vidíme, že obsahuje všetky body, ktoré navrhoval pán Pridavok v jeho liste na Slovenskú lígu. Tento list sme citovali v prvom našom článku o kongrese Slovenskej lígy. Rezolúcia, ktorá po prijatí bola poslaná prezidentovi Rooseveltovi a štátnemu departmentu "dáva inštrukcie" našej vláde o tom, akých Američanov slovenského pôvodu si má vláda vybrať pre administratívne funkcie do AMG, žiada, aby AMG prebrala moc na Slovensku, aby zamedzila "krviprelietie", o ktorom píše p. Pridavok.

Túto rezolúciu podpísali Pruša, Dend'úr, Krullo, Vavreková, Kušík, P. P. Hletko, Hrobák, Hušek, Rev. G. Luba a Bosák.

Vo štvrtok sa na kongrese podávaly správy úradníkov, čo zabralo celý deň.

V piatok ráno však došlo k živej diskusii, lebo bola predložená rezolúcia o "jednote s evanjelikmi" pánom Huškom.

P. Jamriška vytýkal Huškovi, že netlmočil správne porady Lígy s evanjelikmi, že ju nečíta správne a žiadal konvenciu, aby odložila rezolúciu stranou, dokiaľ "delegácia luteránov neprišla na kongres."

I napriek protestom pána Jamrišku sa diskutovalo o rezolúcii, ačkoľvek väčšina delegátov mlčala a "delegácia evanjelikov" sa nedostavila.

Z DISKUSIE

Niektorí kňazi na kongrese hovorili za slovenskú suverenitu. Hovorili, že rezolúcia má obsahovať bod, v ktorom by sa apelovalo na Spojené národy, aby chránily suverenitu slovenského národa, mysliac tým terajší slovenský režim.

Rev. Mlynarovič argumentoval nasledovne:

Obvinil dr. Beneša, že je diktátor, že je vodcom fašizmu ... Obvinil Beneša, že vraj má pakt so Stalinom ... Hovoril, že je nutné mať organizáciu ... národ zničiť. Ho...

Slovenská liga – Nov. 19, 1943

OSADNÉ HLASY

Orgán Katolíckych Slovenských Osád v Chicagu a na okolí. Vychádza každý piatok. | Journal of Catholic Slovak Parishes in Chicago and Vicinity. Published Every Friday.

Vydavateľ—Publisher: TYLKA BROS. PRESS, Inc.

Redaktor: FLORIAN V. TYLKA, Editor
Prispievajúci redaktor: DR. PETER P. HLETKO, Contributing Editor
Správca: VENDO J. TYLKA, Manager

Predplatné: Na rok $2.00; Na pol roka 1.00 | Subscription: For one year $2.00; For 6 months 1.00

Všetky listy adresujte: 830 West 18th Street, OSADNÉ HLASY, Telephone Canal 1339, Chicago 8, Illinois | Address All Communications to

Redakcia neberie zodpovednosť za obsah dopisov a článkov jej zaslaných a uverejnených. Nepodpísané a správnu adresu neobsahujúce listy sa neuverejňujú. Rukopisy sa nevracajú.

"SLOVENSKO VKLADÁ SVOJ OSUD DO RÚK AMER. SLOVÁKOV"

Nedávno dostali sme niekoľko dobrých článkov od novinára Petra Pridavka v Londýne. Škoda, že sú tak dlhé a že my nemáme v našom časopise tak mnoho miesta na ich uverejnenie. Zvlášť dobre by bolo uverejniť ... "Otvorený list p. dr. Hodžovi", v ktorom Pridavok pekne vykladá chyby z ... i z prítomnosti, — žiadal by sa dúlal dobrého slov... — aby nezakladal ... Národnú radu "do služieb Slov. Ligy", ale ... pomáhal "budovať" ... súručenstvo v Amerike, ... v ktorom kedysi volal na ... Ale ani tento list neuverejniť, jednak pre je..., a jednak pre ... príčiny. Ba nemôžeme ... ten článok, o ktorom pár slov povedať ... vykladá svoj osud do ... Slovákov". "Slovák ... uverejnil tento ... Obrana" uverej... o švédskeho časopi... zpráve sa Pridav... kladá.

... ide o túto zprávu ... štokholmského denníka ... "det" z pera Gun... zo dňa 4. sept. ... týždňami bo... porada, na kto... predstaviteľa slo... početní zástup... predstaviteľa ... Na porade ... ako zachrániť ... dnešnej ťažkej situácie a konštatovalo sa, že najväčšie ťažkosti robí cudzia propaganda, ktorá tvrdí, že Slováci nechcú samostatnosť. (Altonbladet píše, že "medzi vedúcimi Slovákmi na Slovensku je mnoho rozdielov v názoroch, ale v jednom sa všetci shodujú: všetci jednotne žiadajú, **aby Slovensko aj v budúcnosti mohlo žiť ako nezávislý štát. . . Ľud si neželá obnovenie bývalej Českoslov. Republiky".)** Účastníci sa rozhodli, že **najlepšie bude ponechať právo rozhodnutia o budúcnosti Slovenska americkým Slovákom, o ktorých nemožno povedať, že by boli pod vplyvom Hitlerovým.** Pass. Dohoda nebola nikdy splnená a amer. Slováci podporovali svojich rodákov v starej vlasti v ich 20-ročnom zápase za autonomiu."

Nemáme, pravda, možnosti vedieť čo je pravdy na tejto zpráve švédskeho časopisu o tej ...lombenskej porade, ale každý uznať musí, že môže tomu byť tak. Krajoví Slováci vedia, že amer. Slováci vždy priali im len dobré a je veľmi možné, že dnes vidia v akej ťažkej situácii sa ocitli, z ktorej sami si už pomôcť nemôžu, ale musia sa spoliehať na pomoc svojich amer. bratov, a že títo, súc voľní, snáď mohli by v záujme krajových Slovákov niečo zrobiť.

O tom, či by bolo správne pre nás, jako pre Američanov, aby sme prijali "právo rozhodnutia o budúcnosti Slovenska", nejdeme teraz uvažovať v tomto článku. (O tom napíšeme svoju mienku v budúcnosti.) Nejdeme ani spomínať, ani vytýkať, že krajoví Slováci nespoliehali sa na radu, ani pomoc, amer. Slovákov pri vážnych rozhodnutiach v posledných pár rokoch, keď snáď, jako Američania, boli by sme im dali iné rady, na iný postup, aký oni sledovali. Naterat chceme len hovoriť o tom, že či sme my pravení pomáhať krajovým Slovákom. A my sa obávame pozreť skutočnosti do očí. Nie sme tak zorganizovaní a sjednotení, aby sme mohli spoločne vystupovať a aby sme sa mohli na patričných miestach za Slovákov prihovoriť. Proti nám stoja silné úplatné kruhy — benešovci na strategických miestach, majúci spojenie, peniaze atď. My na našej strane nemáme ľudí, ktorí by sa týmto veciam mohli plným časom venovať — my nemáme peniaze a veľké peniaze — my sa strácujeme, že na našej strane je pravda. Ale tá je zdeptaná a do kúta zatlačená, lebo nemáme možnosti ju svetu predstaviť a ju uplatniť. Kým čechoslovácki "diplomati", platení i z našich peňazí, uplatňujú svoju "pravdu", my sa medzi sebou hašteríme a bijeme — nie a nie sa sjednotiť. Takto podelení a roztrieštení, my sme nie v stave jednotne vystupovať a za slov. národ dobré slovo povedať. A jednak, Slováci pod Tatrami nám odkazujú cestou neutrálnej cudziny, že sa na nás slov. národ zase spolieha. Oni si akiste myslia, že my spoločne vystupujeme jako za prvej svetovej vojny. Ale tomu nie je tak. A preto my sa obávame, že amer. Slováci zlyhajú, že slov. národu nebudú v stave účinne pomôcť a že Slováci octnú sa v horšom položení jako za prvej vojny. Radi by sme boli, keby sme sa mýlili. Ak naskoro nepodnikneme niečo pozitívneho, je veľmi možné, že sa naše obavy naozaj splnia. Preto rozmýšľajme jako sa tu máme sdružiť, aby sme slov. národu mohli čo najlepšie pomôcť.

President Beneš v Moskvě

Přijel do hlavního města Ruska k podepsání československo-ruské smlouvy.

Londýn, 23. listopadu (úterý). — Dr. Eduard Beneš, president Československa, přibyl do Moskvy, aby podepsal smlouvu Československa s Ruskem na 20 let, jež má býti základem obranné aliance mezi jmenovanými zeměmi proti Německu a jeho spojencům, jak dnes hlásil diplomatický korespondent zdejšího listu "Daily Telegraph".

R u s k o - československá smlouva bude zahrnovati klausuli, dle níž jiné země, jako Polsko, které sousedí s Ruskem, budou moci za stejných podmínek přistoupiti k alianci. Tato klausule vede k naději, může znamenati vyřešení rusko-polské diplomatické roztržky, která nyní mezi oběmi zeměmi panuje, jak ve své zprávě dodává zmíněný korespondent londýnského listu "Daily Tele-

Dr. Eduard Beneš

Chicago Sun

Nov. 23, 1943

Benes in Moscow To Sign Treaty

London, Tuesday, Nov. 23.— (UP) — Edward Benes, president of Czechoslovakia, has arrived in Moscow to sign a 20-year treaty with Russia laying the basis for a defensive alliance between the two countries against Germany and her allies, the diplomatic correspondent of the Daily Telegraph reported today.

The Russo-Czech part will include a clause providing that other nations, such as Poland, which are neighbors of Russia, may enter the alliance on the same terms, thereby leading to the hope that this might provide a solution to the Russo-Polish diplomatic deadlock, the correspondent added.

Základní informace o obsahu čs.-sovětské smlouvy přinášel americký tisk ještě před jejím podpisem.

Slovenské národní sdružení zorganizovalo na počest přijetí smlouvy Všenárodní ples.

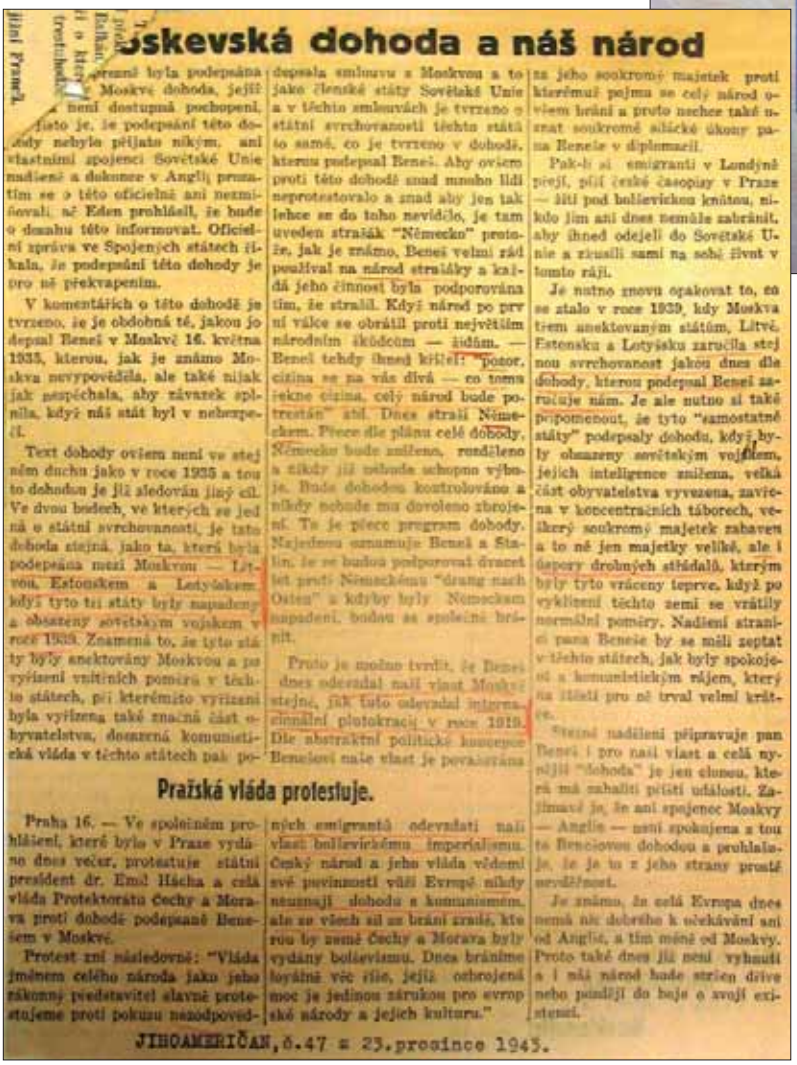

oskevská dohoda a náš národ

...ovzně byla podepsána ...v Moskvě dohoda, jejíž ... není dostupná pochopení. ...tato je, že podepsání této dohody nebylo přijato nikým, ani vlastními spojenci Sovětské Unie nadšeně a dokonce v Anglii pramálím se o této oficielní ani nezmiňovali, až Eden prohlásil, že bude o obsahu této informovat. Oficielní zpráva ve Spojených státech říkala, že podepsání této dohody je pro ně překvapením.

V komentářích o této dohodě je tvrzeno, že je obdobná té, jakou podepsal Beneš v Moskvě 16. května 1935, kterou, jak je známo Moskva nevypověděla, ale také nijak jak nespěchala, aby závazek splnila, když náš stát byl v nebezpečí.

Text dohody ovšem není ve stejném duchu jako v roce 1935 a tou to dohodou je již sledován jiný cíl. Ve dvou bodech, ve kterých se jedná o státní svrchovanosti, je tato dohoda stejná, jako ta, která byla podepsána mezi Moskvou — Litvou, Estonskem a Lotyšskem, když tyto tři státy byly napadeny a obsazeny sovětským vojskem v roce 1939. Znamená to, že tyto státy byly anektovány Moskvou a po vyřízení vnitřních poměrů v těchto státech, při kterémžto vyřízení byla vyřízena také značná část obyvatelstva, dosazená komunistická vláda v těchto státech pak podepsala smlouvu s Moskvou a to jako členské státy Sovětské Unie a v těchto smlouvách je tvrzeno o státní svrchovanosti těchto států to samé, co je tvrzeno v dohodě, kterou podepsal Beneš. Aby ovšem proti této dohodě snad mnoho lidí neprotestovalo a snad aby jen tak lehce se do toho nevidělo, je tam uveden strašák "Německo" protože, jak je známo, Beneš velmi rád používal na národ strašáky a každá jeho činnost byla podporována tím, že strašil. Když národ po první válce se obrátil proti největším národním škůdcům — židům. — Beneš tehdy ihned křičel: "pozor, cizina se na vás dívá — co tomu jekne cizina, celý národ bude potrestán" atd. Dnes strašil Německem. Přece dle plánu celé dohody, Německo bude zničeno, rozděleno a nikdy již nebude schopno výboje. Bude dohodou kontrolováno a nikdy nebude mu dovoleno zbrojení. To je přece program dohody. Najednou oznamuje Beneš a Stalin, že se budou podporovat dvanáct let proti Německému "drang nach Osten" a kdyby byly Německem napadeni, budou se společně bránit.

Proto je možno tvrdit, že Beneš dnes odevzdal naši vlast Moskvě stejně, jak tuto odevzdal internacionální plutokracii v roce 1919. Dle abstraktní politické koncepce Benešovi naše vlast je považována za jeho soukromý majetek proti kterémuž pojmu se celý národ ovšem brání a proto nechce také uznat soukromé sňůcké úkony pana Beneše v diplomacii.

Pak-li si emigranti v Londýně přejí, píší české časopisy v Praze — žití pod bolševickou knútou, nikdo jim ani dnes nemůže zabránit, aby ihned odejeli do Sovětské Unie a zkusili sami na sobě žívot v tomto ráji.

Je nutno znovu opakovat to, co se stalo v roce 1939, kdy Moskva tiem anektovaným státům, Litvě, Estonsku a Lotyšsku zaručila stejnou svrchovanost jakou dnes dle dohody, kterou podepsal Beneš zaručuje nám. Je ale nutno si také připomenout, že tyto "samostatné státy" podepsaly dohodu, když byly obsazeny sovětským vojskem, jejich inteligence zničena, velká část obyvatelstva vyvezena, zavřena v koncentračních táborech, veškerý soukromý majetek zabaven a to ne jen majetky velké, ale i úspory drobných střádalů, kterým byly tyto vráceny teprve, když po vyklizení těchto zemí se vrátily normální poměry. Nadšení stranici pana Beneše by se měli zeptat v těchto státech, jak byly spokojeni s komunistickým rájem, který na zlatém pro ně trval velmi krátce.

"Stejné nadšení připravuje pan Beneš i pro naši vlast a celá nynější "dohoda" je jen clonou, která má zahalit příští události. Zajímavé je, že ani spojenec Moskvy — Anglie — není spokojena s tou tu Benešovou dohodou a prohlašuje, že je to z jeho strany prostě nevděčnost.

Je známo, že celá Evropa dnes nemá nic dobrého k očekávání ani od Anglie, a tím méně od Moskvy. Proto také dnes již není vyhnutí a i náš národ bude stržen dříve nebo později do boje o svůj existenci.

Pražská vláda protestuje.

Praha 16. — Ve společném prohlášení, které bylo v Praze vydáno dnes večer, protestuje státní president dr. Emil Hácha a celá vláda Protektorátu Čechy a Morava proti dohodě podepsané Benešem v Moskvě.

Protest zní následovně: "Vláda jménem celého národa jako jeho zákonný představitel slavně protestujeme proti pokusu nezodpovědných emigrantů odevzdati naši vlasti bolševickému imperialismu. Český národ a jeho vláda vědomi své povinnosti vůči Evropě nikdy neuznají dohodu s komunismem, ale ze všech sil se brání zradě, kterou by země Čechy a Morava byly vydány bolševismu. Dnes bráníme loyálně věc říše, jejíž ochrojená moc je jedinou zárukou pro evropské národy a jejich kulturu."

JIHOAMERIČAN, č.47 z 23.prosince 1943.

Za zradu národa bylo podepsání čs.-sovětské smlouvy označeno v rozsáhlém článku v časopise Jihoameričan, který vycházel v Argentině.

Edvard Beneš si po celou dobu války uvědomoval význam všestranné pomoci československému exilu, kterou Československá národní rada v Americe organizovala a koordinovala. Využil každé příležitosti, aby krajanům poděkoval. Svědčí o tom i osobní dopisy, které ČSNRA od Edvarda Beneše obdržela.

Fotografie E. Beneše v exilu.
Fotoarchiv VÚA-VHA Praha.

114-116, PARK STREET,
LONDON, W. 1.
TEL. MAYFAIR 8721-5.

V Londýně, dne 1. srpna 1940.

Drazí krajané,

děkuji za projev národní solidarity a oddanosti k naší vlasti. Čím větší je nesvoboda našeho lidu doma, tím více musí vlast spoléhati na věrnost, vytrvalost a obětavost soukmenovců amerických. Zbývá ještě vykonati veliký úkol a jsem pevně přesvědčen, že krajané v zámoří přispějí k tomu všemi silami. Díla amerických Čechoslováků v tomto zápase bude vždycky vzpomínáno s vděčností v osvobozené vlasti.

S přáním zdaru a srdečným pozdravem všem

Váš oddaný

Dr Edvard Beneš

Československé Národní Radě

PRESIDENT
ČESKOSLOVENSKÉ REPUBLIKY

V Londýně dne 15.prosince 1941.

Vážení pánové,

děkuji Vám za projev oddanosti osvobozovací myšlence, do jejíchž služeb vstupuje nyní i Vaše velká, demokratická země. Bijeme se nyní za stejné ideály svobody a lidskosti. Bestiální útok, jehož obětí se stala po řadě krvavých zločinů i Vaše velká země, sjednotil všechny občany do jednoho šiku, který je odhodlán jíti do krajních důsledků a vyhladiti zlo totalitarismu, sužující lidstvo všech kontinentů. Společný postup, neslomná vůle a vytrvalost spojenců je absolutní zárukou blížícího se vítězství.

Zdraví Vás srdečně a ze Vaši práci vřele Vám děkuji Vá oddaný

Dr Edvard Beneš

Československá Národní Rada
v Americe,
Chicago /Ill./.

7. června 1943.

Drazí přátelé:

Před odjezdem ze Spojených Států, kde se mi dostalo tak srdečného přijetí od presidenta Roosevelta, od vlády a od obyvatelstva, prosím, abyste přijali mé nejúpřímnější díky za Vaši vytrvalou práci, kterou konáte ve prospěch československého lidu trpícího dnes pod brutálním režimem nacistickým. Vy všichni, Češi i Slováci, kteří jste stáli s námi od samého začátku naší druhé zahraniční akce, můžete dnes hrdě konstatovat, že Vaše a naše práce byla úspěšná. Československá samostatnost je dnes mezinárodně již plně zajištěna.

Prosím Vás však všechny, věnujte i nadále všechny své síly práci na dosažení co nejrychlejšího vítězství nad nacismem, neohlížejte se na uměle vyvolávané problémy, ale každý na svém místě konejte poctivě svou práci, abyste tak co nejúčinněji přispěli k vítězství zbraní Spojených Států, Spojených Národů a Československa.

Československé Národní Radě
v Chicagu, Illinois.

Děkuji Vám všem ještě jednou za Vaši velkou práci a prosím, abyste tlumočili tyto mé díky všem složkám Československé Národní Rady.

S úpřímným pozdravem

Váš

Dr Eduard Beneš

PRESIDENT
ČESKOSLOVENSKÉ REPUBLIKY

V Londýně dne 16.června 1943.

Vážení pánové,

děkuji Vám srdečně za projev,který jste mně zaslali ze schůze, konané na počest prvního výročí Lidic.

Jak jsem již několikráte ve svých projevech zdůraznil, Lidice jsou nám pobídkou k vrcholnému vypětí sil před blížícím se vítězstvím,které vrátí svobodu naší rodné zemi a dá jejímu statečnému lidu zadostiučinění za všechny křivdy,jež byly na něm spáchány.

S přáním zdaru Vás srdečně pozdravuji.

Váš oddaný

Dr Beneš

Československá Národní Rada
v Americe.

PRESIDENT
ČESKOSLOVENSKÉ REPUBLIKY

V Londýně dne 3.listopadu 1943 .

Milí přátelé ,

Posílám Vám srdečný dík za blahopřání, které jste mi zaslali k 25.výročí založení naší republiky .

Souhlasím s Vámi, že od loňského roku síla spojenců vzrostla neobyčejnou měrou a že úspěchy,jichž bylo dosaženo zejména v poslední době na všech frontác zasadily našim nepřátelům tak osudné rány, že jejich válečný stroj se zapotácel a den ode dne slábne.

Myslím, že máte pravdu ,když věříte,že příští 28.říjen bude již oslavován ve znamení spojeneckého vítězství. Vše tomu nasvědčuje; nutno proto vytrvati houževnatě v činnosti až do konce. Jsem přesvědčen,že konáte dobrou,positivní práci , a přeji Vám, aby byla i nadále korunována zdarem.

S přáním úspěchů Vás srdečně pozdravuji.

Váš upřímně odd

Československá národní rada
v Americe,
Chicago .

Dr Beneš

PRESIDENT
ČESKOSLOVENSKÉ REPUBLIKY

V Londýně dne 21. září 1944.

Vážení pánové,

děkuji Vám za Váš projev ze dne 14. září 1944, v němž vyslovujete radost a uspokojení nad hrdinným bojem našich vojsk na Slovensku.

Utvrzuje nás to všechny v nejpevnější víře v brzké osvobození Československa za svorné spolupráce a jednotícího úsilí Čechů, Slováků i Podkarpatských Rusů.

S přáním zdaru Vás srdečně pozdravuji.

Váš oddaný

Dr Beneš

Československé Národní radě
v Americe,
4049 West 26th Street,
Chicago, Illinois,
U. S. A.

PRESIDENT
ČESKOSLOVENSKÉ REPUBLIKY

V Londýně, 21.února 1945.

Vážení přátelé,

Právě před 6 lety jsem přijel mezi Vás do Spojených států. Bylo to v době naší státní a národní pohromy. Hned jsme se začli připravovat na boj pro znovuzískání ztracené svobody. Vy ve Spojených státech jste nám byli v těchto kritických dobách jednou z nejpevnějších opor, činili jste tak s velkou láskou a oddaností ke své staré vlasti, zachovávajíce současně věrnost a loyálnost své vlasti americké a vědouce, že jen jako dobří Američané můžete zachovati pocit věrnosti Československu.

Pomáhali jste nám morálně, politicky i hmotně. Přispěli jste tak k tomu, abychom se po těžkých dobách nyní mohli vracet domů do osvobozené vlasti. Očekávají nás další těžké úkoly : znovuvybudování svobodného československého života, jenž byl tak záměrně našimi

Československé Národní radě

v Chicagu.

PRESIDENT
ČESKOSLOVENSKÉ REPUBLIKY - 2 -

nepřáteli ničen.

Bezprostředně před svým odchodem z Londýna mluvil jsem domů, co a jak bude dále a zdůrazňoval jsem, že nyní si náš lid převezme sám zodpovědnost za další vedení československých věcí. Tím se současně uzavírá kapitola Vaší účasti na československé osvobozovací akci. Končíte ji důstojně a já Vám tímto vyslovuji srdečné díky za vše, co jste znova v této válce pro svou starou vlast vykonali. Znaje Vás, jsem pevně přesvědčen, že se tím neskončil Váš zájem o Československou republiku. Vaše práce půjde dále. Ale přizpůsobí se novým poměrům a bude se proto postupně měniti. Druhý odboj končí opět vítězstvím a Vy budete svoji lásku projevovati hmotnou pomocí trpícím našim lidem a šířením naší kultury ve své nové vlasti.

Osvobozený národ přebírá vedení svých politických záležitostí do vlastních rukou. Potrvá však delší dobu, než se úplně zotavíme z nepřátelské okupace, dlouhá léta trvající. Němci a Maďaři vykrádali naši republiku a její občany. Mnohé naše obce jsou zničeny, naše přírodní bohatství vypotřebováno a náš lid ožebračen. Vaše pomoc, milí američtí krajané, československým sirotkům, vdovám a všem obětem nacistických zvěrstev, je a bude trpícím lidem

PRESIDENT
ČESKOSLOVENSKÉ REPUBLIKY - 3 -

stále vítána a oceňována. Velmi nám pomůžete také kulturní spoluprací. Rozšiřujte v Americe hodnotnou československou literaturu a literaturu o Československu, aby také Vaši američtí spoluobčané byli o nás správně informováni.

Za krátkou dobu budete moci již navazovat i přímé styky se svými příbuznými a přáteli v osvobozeném Československu. Dovíte se tak přímo od těch nejbližších, jakou útěchou jim bylo v nejtemnějších dobách nacistické tyranie vědomí, že československá Amerika je nikdy neopustila.

Nezapomeneme v osvobozené vlasti, že za pomoc, již jste nám s takovou láskou poskytovali, máme k Vám nové morální povinnosti. Splníme je. Československo bude zase demokratickou republikou, jeho osvobozený lid si zvolí svůj parlament a ten určí, jaká má být sociální, hospodářská, administrativní, kulturní a politická struktura a organisace státu. Byli jsme dobrým státem před rokem 1938, a svět to uznával. Budeme se snažit vybudovati stát ještě lepší a dokonalejší.

Osvobozený národ, všechen československý lid, bude vděčně vzpomínati toho, co jste pro něj v dobách, kdy byl umlčen cizími vetřelci, vykonali. V osvobozené repu-

PRESIDENT
ČESKOSLOVENSKÉ REPUBLIKY - 4 -

blice budeme pracovati tak, abyste Vy v demokratické Americe byli vždy hrdi na Republiku, ze které pocházíte.

Do další práce Vám přeji plného zdaru.

Přátelsky Váš

Dr Eduard Beneš

3. Pomoc krajanů z ostatních zemí světa československému exilu v letech druhé světové války

Rozsáhlou finanční, materiální pomoc i politickou podporu poskytovali československému zahraničnímu odboji již od roku 1939 také krajané ze zemí Latinské Ameriky, z Kanady, Austrálie, Jižní Afriky, Indie i z některých dalších oblastí světa. Ve většině zemí vznikly organizace krajanů buď z popudu ústředí Československé národní rady americké v Chicagu nebo z vlastní iniciativy. Převážná většina krajanských organizací ze všech zemí světa akceptovala postavení ČSNRA, která nabádala krajany k založení zcela nových krajanských organizací, jejichž hlavním cílem by byla pomoc čs. zahraničnímu odboji. Původní organizace krajanů založené většinou na kulturních tradicích a spolkové činnosti podle různých zájmů považovala Národní rada pro tyto účely za nevhodné. Doporučovala však jejich začlenění do nově vytvořených odbojových organizací. ČSNRA činnost krajanského hnutí v USA i v dalších zemích od dubna 1939 organizovala a koordinovala. V době války i v následujícím období se stala celosvětovým centrem krajanského hnutí.

V Archivu Čechů a Slováků v zahraničí v Chicagu se nachází množství písemných dokumentů, které tuto činnost dokládají. Obsah zachovalé korespondence, která nebyla dosud podrobně analyzována a zhodnocena, dokumentuje rozsáhlou organizační, propagační a politickou činnost ČSNRA a její úzké kontakty s krajany mnohých zemí světa. Rozdílný obsah, struktura i množství písemných pramenů k činnosti krajanů v jednotlivých zemích neumožňuje provést komplexní a podrobné zhodnocení jejich činnosti ve prospěch čs. odboje za druhé světové války. Přesto však přinášejí cenné svědectví o nezměrném úsilí a vůli většiny krajanů přispět jakýmkoliv způsobem k osvobození Československa a pomoci uprchlíkům z okupované vlasti, kteří se ocitli v nesnázích. Formy, rozsah a výsledky pomoci krajanů z jednotlivých zemí ovlivňovaly konkrétní podmínky, ve kterých se nacházeli.

Některé státy se již od okupace zbytku Československa postavily na jeho stranu a odsoudily německou agresi. Jejich vlády podporovaly činnost našich krajanů a udržovaly kontakty s ústředím čs. odboje v Anglii v čele s E. Benešem. K těmto státům patří především Kanada, Mexiko, Indie, Venezuela, Uruguay, ale i Ekvádor a Guatemala. Jiné státy stály na straně Německa nebo s ním sympatizovaly. V těchto státech byla činnost krajanů velmi obtížná. Složitá situace vznikla v Argentině, kde žila početná kolonie krajanů a jejíž vláda sympatizovala s Německem.

Činnost organizací krajanů ve všech státech měla některé společné rysy. Jejich činnost byla spojena se jmény T. G. Masaryka a E. Beneše, kterého všichni bez výjimky uznávali za vůdčí osobnost čs. zahraničního odboje. Ve většině států se podařilo sjednotit krajany bez ohledu na jejich náboženské a politické přesvědčení. Problémy přetrvávaly ve vztazích mezi krajany české a slovenské národnosti vzhledem k tomu, že část slovenských krajanských organizací podporovala Tisův režim na Slovensku. Tyto problémy se vyskytovaly i v zemích, kde byla kolonie krajanů nejpočetnější, například v USA, v Argentině a v Kanadě. Zvláštní postoje, které rovněž nepřispívaly ke sjednocení krajanů v některých zemích, zaujímali komunisté. Jejich názory i praktické postoje vycházely z pokynů, které vydávala centrála Komunistické internacionály v Moskvě.

Rozsah a výše poskytované pomoci ovlivňovalo také sociální postavení krajanů v jednotlivých zemích. Vedle pomoci, kterou poskytovaly krajanské organizace, zasílali značné částky přímo ČSNRA do USA, exilové vládě do Londýna, Československému červenému kříži i dalším pomocným organizacím také jednotlivci. Nejpočetnější kolonie našich krajanů se mimo USA nacházela v Argentině.

Argentina

V Argentině žilo v roce 1939 podle údajů uvedených samotnými krajanskými organizacemi téměř 50 000 Čechů a Slováků. V době ohrožení republiky v roce 1938 založili krajané Svaz československých spolků na obranu ČSR. Jeho cílem bylo podporovat finančně a morálně akce na obranu ČSR. Po Mnichovu si spolek vytyčil nový úkol. Jeho úsilí se zaměřilo na podporu uprchlíků ze Sudet. Krátce po okupaci zbytku Československa dne 26. března 1939 se sešli krajané v Argentině na veřejné schůzi českého lidu a rozhodli o založení odbojové organizace. Po realizaci nezbytných organizačních opatření založili organizaci Československé sjednocení. Vzhledem k vnitřním sporům uvnitř kolonie slovenských krajanů zůstala většina z jejich organizací mimo Československé sjednocení. Stalo se tak i přesto, že téměř 80 % z nich bylo pro Československo a pouze 20 % bylo považováno za hlinkovce a separatisty.

Hlavní problém pro činnost krajanů představoval politický režim v Argentině, kde vláda otevřeně podporovala Německo. Docházelo k perzekucím komunistů i představitelů dělnického hnutí. Řada osob byla dokonce deportována do Německa a do Itálie. V Argentině vycházel český profašistický časopis Jihoameričan, který byl podporován argentinskými úřady. Zveřejňoval zprávy z protektorátu, které byly dodávány německými úřady a gestapem. Jeho majitelem byl český podnikatel Jandera, který spolupracoval s Němci. Na adresy mnohých krajanů byly dokonce z protektorátu zasílány propagační materiály. Koncem roku 1940 a začátkem roku 1941 obdrželi i knihu Poražená Francie, která oslavovala vítězství Německa. Krajané nemohli realizovat jakékoli veřejné akce proti fašizmu nebo na podporu osvobození Československa. Proto oficiálně vystupovalo Československé sjednocení před úřady jako spolek kulturní a hospodářský. Od dubna 1939 navázal spolek úzké kontakty s ČSNRA ve Spojených

státech. Korespondence nebyla zasílána na adresu spolku, ale na soukromé adresy jednotlivých členů ústředí. Již v roce 1939 se podařilo navázat kontakty a spolupráci s krajanskými organizacemi v Chile, Brazílii, Bolívii, Paraguayi a v Uruguayi.

Do podpisu sovětsko-německého paktu koncem srpna 1939 podporovali akce na pomoc čs. odboji i komunisté. V následujícím období změnili své postoje a činnost Československého sjednocení nepodporovali. Spolky sdružené v Československém sjednocení nadále odmítaly s komunisty spolupracovat. Z tohoto důvodu byli komunisté z Československého sjednocení vyloučeni.

Zpočátku se dařilo činnost Československého sjednocení úspěšně rozvíjet. V důsledku vlivu vnitropolitických poměrů v Argentině i vývoje situace uvnitř krajanského hnutí došlo k výraznému snížení aktivity Sjednocení v průběhu roku 1940. Tuto situaci řešilo vedení Sjednocení za pomoci ČSNRA a s využitím zkušeností krajanů v jiných zemích. I přes problémy, které se v činnosti Československého sjednocení v Argentině vyskytovaly, lze považovat pomoc čs. zahraničnímu odboji v průběhu války za velmi významnou.

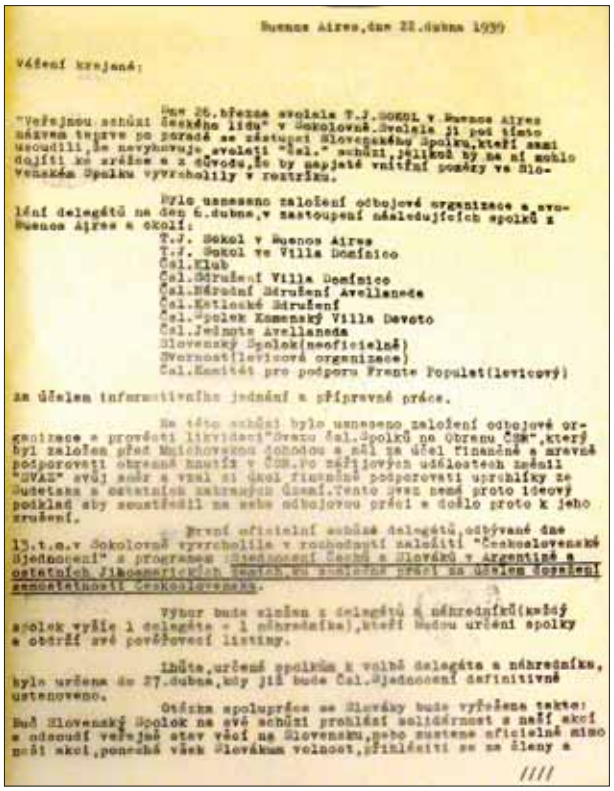

Buenos Aires, dne 22.dubna 1939

Vážení krajané;

Dne 26.března svolala T.J. SOKOL v Buenos Aires "Veřejnou schůzi Českého lidu" v Sokolovně. Svolala ji pod tímto názvem teprve po poradě se zástupci Slovenského Spolku, kteří sami usoudili, že nevyhovuje svolati "Čsl." schůzi, jelikož by se si mohlo dojíti ke zrádce a z důvodu, že by nejasné vnitřní poměry ve Slovenském Spolku vyvrcholily v roztržku.

Bylo usneseno založení odbojové organizace a svolání delegátů na den 6.dubna, v zastoupení následujících spolků z Buenos Aires a okolí:

T.J. Sokol v Buenos Aires
T.J. Sokol ve Villa Domínico
Čsl.Klub
Čsl.Sdružení Villa Domínico
Čsl.Národní Sdružení Avellaneda
Čsl.Katolické Sdružení
Čsl."spolek Komenský Villa Devoto
Čsl.Jednota Avellaneda
Slovenský Spolek(neoficielně)
Jvornost(levicová organizace)
Čsl.Komitét pro podporu Frente Populat(levicový)

za účelem informativního jednání a přípravné práce.

Na této schůzi bylo usneseno založení odbojové organizace a provésti likvidaci "Svazu Čsl.Spolků po Obranu ČSR", který byl založen před Mnichovskou dohodou a měl za účel finanční a morevé podporovati obranné hnutí v ČSR. Po nešťastných událostech změnil "SVAZ" svůj směr a vzal si úkol finančně podporovati uprchlíky ze Sudetsku a ostatních zabraných území. Tento svaz nemá proto ideový podklad aby soustředil na sebe odbojovou práci a došlo proto k jeho zrušení.

První oficiální schůze delegátů, odbývané dne 13.t.m. v Sokolovně vyvrcholila v rozhodnutí založiti "Československé Sjednocení" s programem: Sjednocení Čechů a Slováků v Argentině a ostatních jihoamerických státech, za společné přání za účelem dosažení samostatnosti Československa.

Výbor bude složen z delegátů a náhradníků(každý spolek vyšle 1 delegáta + 1 náhradníka), kteří budou určeni spolky a obdrží své pověřovací listiny.

Lhůta, určená spolkům k volbě delegáta a náhradníka, byla určena do 27.dubna, kdy již bude Čsl.Sjednocení definitivně ustanoveno.

Otázka spolupráce se Slováky bude vyřešena takto: Buď Slovenský Spolek na své schůzi prohlásí solidárnost s naší akcí a odsoudí veřejně stav věcí na Slovensku, nebo zůstane oficielně mimo naši akci, ponechá však Slovákům volnost, přihlásiti se za členy a

////

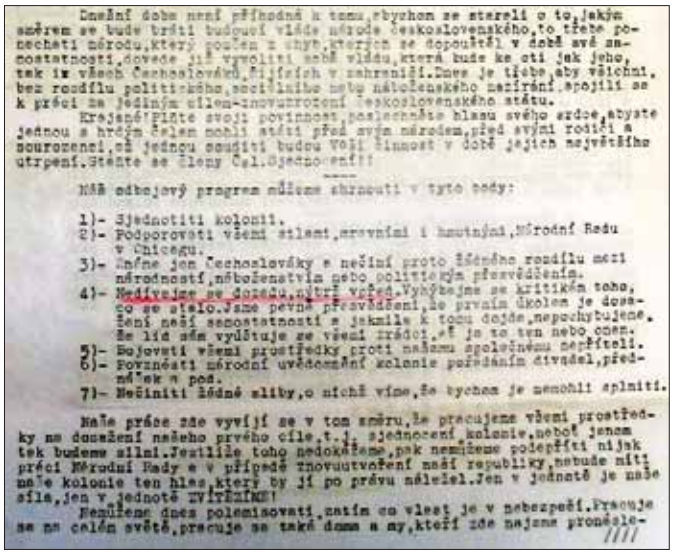

Současná doba není příhodná k tomu, abychom se starali o to, jakým směrem se bude ubírati budoucí vláda národa československého, to třeba ponechati národu, který poučen z chyb, kterých se dopouštěl v době své samostatnosti, dovede již vyvoliti sobě vládu, která bude ke cti jak jeho, tak i všech Československů, žijících v zahraničí. Dnes je třeba, aby všichni, bez rozdílu politického, sociálního nebo náboženského nazírání, spojili se k práci za jediným cílem-znovuzrození Československého státu.

Krajané! Plňte svoji povinnost, poslechněte hlasu svého srdce, abyste jednou s hrdým čelem mohli státi před svým národem, před svými rodiči a soudrozenci, až jednou souditi budou Vaši činnost v době jejich největšího utrpení. Staňte se členy Čsl.Sjednocení!!!

Náš odbojový program můžeme shrnouti v tyto body:

1)- Sjednotiti kolonii.
2)- Podporovati všemi silami, morvními i hmotnými, Národní Radu v Chicagu.
3)- Známe jen Československý a nečiní proto žádného rozdílu mezi národností, náboženským nebo politickým přesvědčením.
4)- Nedívejme se dozadu, nýbrž vpřed. Vyhýbejme se kritikám toho, co se stalo. Jsme pevně přesvědčeni, že prvním úkolem je dosažení naší samostatnosti a jakmile k tomu dojde, nepochybujeme, že lid sám vyšetřuje se všemi hrůzami, ať je to ten nebo onen.
5)- Bojovati všemi prostředky proti našemu společnému nepříteli.
6)- Povznésti národní uvědomění kolonie poučením divadel, přednášek a pod.
7)- Nečiniti žádné sliby, o nichž víme, že bychom je nemohli splniti.

Naše práce zde vyvíjí se v tom směru, že pracujeme všemi prostředky na dosažení našeho prvého cíle, t.j. sjednocení kolonie, neboť jenom tak budeme silni. Jestliže toho nedokážeme, pak nemůžeme podepříti nijak práci Národní Rady a v případě znovuutvoření naší republiky, nebude míti naše kolonie ten hlas, který by jí po právu náležel. Jen v jednotě je naše síla, jen v jednotě ZVÍTĚZÍME!

Nemůžeme dnes polemisovati, zatím co vlast je v nebezpečí. Pracuje se na celém světě, pracuje se také doma a my, kteří zde nejsme proněsle-

////

Ve Věstníku č. 6, který vydávalo a rozšiřovalo Československé sjednocení v Buenos Aires byly zveřejněny základní body odbojového programu.

První strana zprávy krajanů z Argentiny ČSNRA do Chicaga. Oznamují v ní vytvoření Československého sjednocení a ukazují na složitou vnitropolitickou situaci v Argentině.

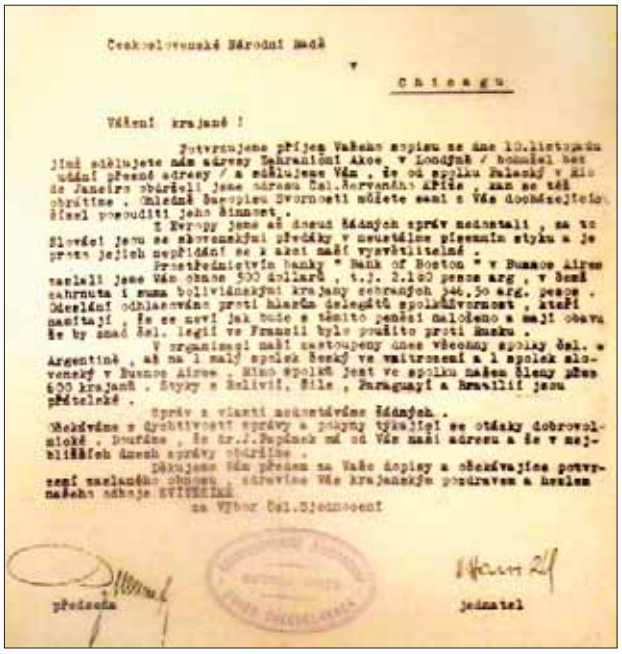

Československé Národní Radě

v

Chicagu

Vážení krajané !

Potvrzujeme příjem Vašeho zápisu ze dne 10.listopadu jímž sdělujete nám adresy Zahraniční Akce v Londýně / bohužel bez udání přesné adresy / a sdělujeme Vám, že od spolku Polský v Rio de Janeiro obdrželi jsme adresu Čsl.Servanka APite, kam se též obrátíme. Ohledně Barcelonu Dvornosti můžete sami s Vše dohodnouti. Rádi posoudili jeho činnost.

Z Evropy jsme až dosud žádných zpráv neobdrželi, za to Slováci jsou se zkovenskými předáky v neustálém písemném styku a je proto jejich nepřidání se k akci naší vysvětlitelné.

Prostřednictvím banky " Bank of Boston " v Buenos Aires zaslali jsme Vám ohnes 500 dollarů, t.j. 2.100 pesos arg, v čemž zahrnuta i suma bolivijskými krajany sebraných 246.50 arg. pesos. Obzvláště odhlasováno proti hlasům delegátů spolukřivornost, kteří nastítají, že se neví jak bude s těmito penězi naloženo a mají obavu že by snad čsl. legií ve Francii bylo použito proti Rusku.

V organizaci naší zastoupeny dnes všechny spolky čsl. v Argentině, až na 1 malý spolek Český ve vnitrozemí a 1 spolek slovenský v Buenos Aires. Mimo spolek jest ve spolku našem členy přes 600 krajanů. Chile, Bolivii, Paraguayi a Brazílii jsou přátelské.

Zpráv z vlasti nekontrolujeme žádných.

Uvítáme z dychtivostí zprávy a pokyny týkající se otázky dobrovolnické. Doufáme, že Sr.J.Šepánek má od Vás naši adresu a že v nejbližších dnech zprávy obdržíme.

Děkujeme Vám předem za Vaše dopisy a očekávajíce potvrzení zaslaného obnosu, zdravíme Vás krajanským pozdravem a heslem našeho odboje ZVÍTĚZÍME!

za Výbor Čsl.Sjednocení

předseda

jednatel

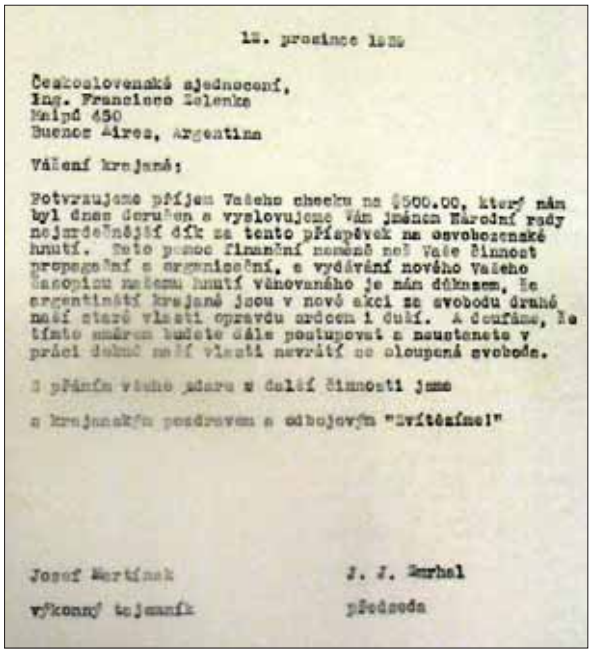

12. prosince 1942

Československé sjednocení,
Ing. Francisco Zelenka
Maipú 650
Buenos Aires, Argentina

Vážení krajané;

Potvrzujeme příjem Vašeho checku na $500.00, který nám byl dnes doručen a vyslovujeme Vám jménem Národní rady nejupřímnější dík za tento příspěvek na osvobozenské hnutí. Toto pomoc finanční neméně než Vaše činnost propagační a organizační, a vydávání nového Vašeho časopisu našemu hnutí věnovaného je nám důkazem, že argentinští krajané jsou v nové akci za svobodu druhé naší staré vlasti opravdu srdcem i duší. A doufáme, že tímto směrem budete dále postupovat a neustanete v práci dokud naší vlasti nevrátí se ztracená svoboda.

S přáním všeho zdaru v další činnosti jsme

s krajanským pozdravem a odbojovým "Zvítězíme!"

Josef Martínek
výkonný tajemník

J. J. Šerhel
předseda

Československé sjednocení průběžně informovalo ČSNRA o výši zaslaných finančních prostředků i o aktivitách sjednocení.

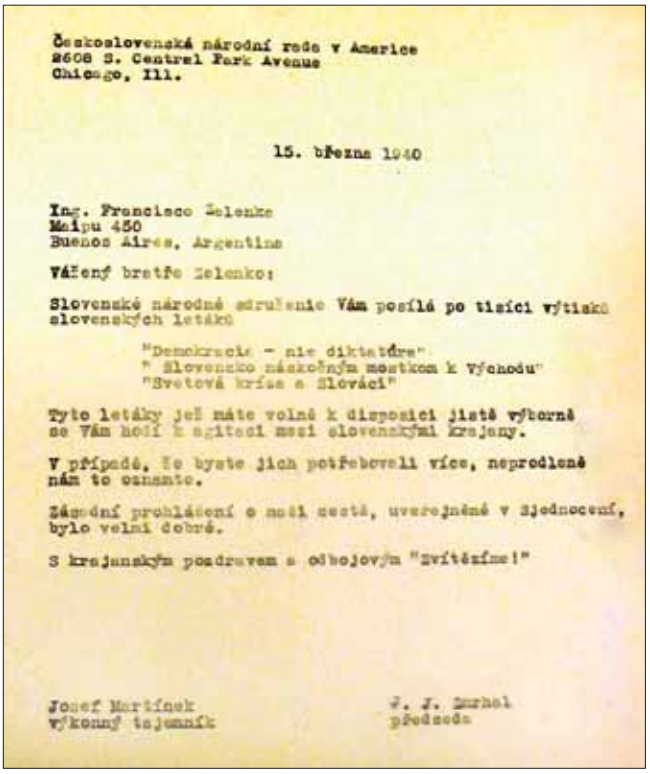

Československá národní rada v Americe
2608 S. Central Park Avenue
Chicago, Ill.

15. března 1940

Ing. Francisco Zelenka
Maipu 450
Buenos Aires, Argentina

Vážený bratře Zelenko:

Slovenské národné sdruženie Vám posílá po tisíci výtisků slovenských letáků

"Demokracie – nie diktatúre"
" Slovensko náskočným mostkom k Východu"
"Světová krize a Slováci"

Tyto letáky jež máte volné k disposici jistě výborně se Vám hodí k agitaci mezi slovenskými krajany.

V případě, že byste jich potřebovali více, neprodleně nám to oznamte.

Záznamní prohlášení o naší cestě, uveřejněné v Sjednocení, bylo velmi dobré.

S krajanským pozdravem a odbojovým "Zvítězíme!"

Josef Martínek
výkonný tajemník

J. J. Zurhel
předseda

ČSNRA zasílala Československému sjednocení v průběhu let 1939–1945 řadu propagačních tiskovin a zpráv tiskové služby.

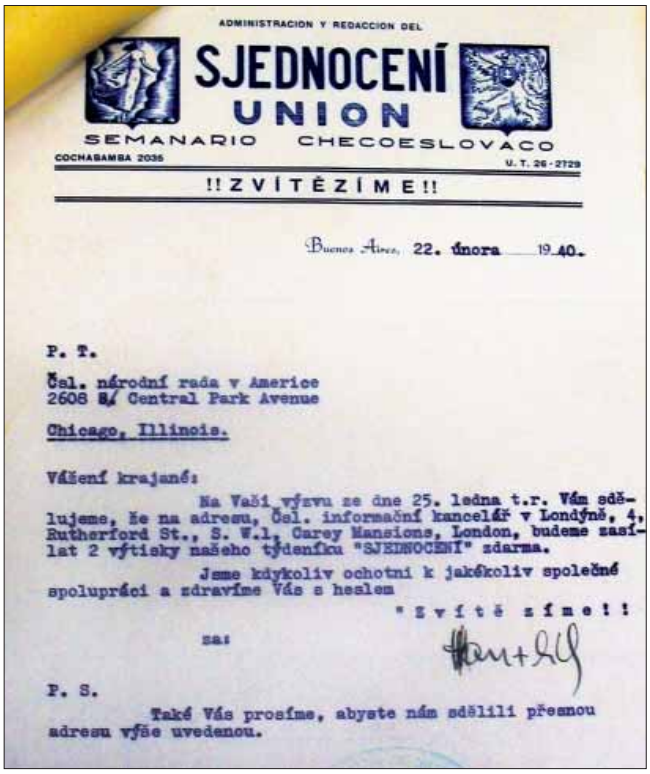

ADMINISTRACION Y REDACCION DEL
SJEDNOCENÍ
UNION
SEMANARIO CHECOESLOVACO
COCHABAMBA 2035 U. T. 26-2729

!! Z V Í T Ě Z Í M E !!

Buenos Aires, 22. února 1940.

P. T.

Čsl. národní rada v Americe
2608 S. Central Park Avenue

Chicago, Illinois.

Vážení krajané:

Na Vaši výzvu ze dne 25. ledna t.r. Vám sdělujeme, že na adresu, Čsl. informační kancelář v Londýně, 4, Rutherford St., S. W.1, Carey Mansions, London, budeme zasílat 2 výtisky našeho týdeníku "SJEDNOCENÍ" zdarma.

Jsme kdykoliv ochotni k jakékoliv společné spolupráci a zdravíme Vás s heslem

"Zvítězíme!!

za:

P. S.

Také Vás prosíme, abyste nám sdělili přesnou adresu výše uvedenou.

Československé sjednocení vydávalo týdeník Sjednocení, jehož prostřednictvím informovalo o své činnosti krajany v Argentině a v dalších zemích. Časopis zasílalo i ČSNRA do Chicaga a čs. informační službě do Londýna. Informace z časopisu byly dále rozšiřovány v časopise Čechoslovák v Londýně a ve zprávách tiskové služby ČSNRA.

T. J. SOKOL VILLA DOMINICO
PROV. BUENOS AIRES, ARGENTINA

VYDÁNO U PŘILEŽITOSTI
OTEVŘENÍ PRVNÍ SOKOLSKÉ TĚLOCVIČNY
v den OSLAVY NÁRODNÍHO SVÁTKU ČESK
v říjnu 1940.

Život práce, smrt je klid;
nutno dříve žít, než mřít;
dlouhou rukou skypět zem,
vedli do ní ulehnem.

PO 30. ZÁŘI 1938 A 15. BŘEZNU 1939.
Nevěřme nikomu na světě širém,
nemáme jednoho přítele tam,
starý boj za každým skrývá se mírem,
souzit s přízní jeho falešný klam,
nevěřme radě, ni chvále ni haně,
nevěřme ničemu, všechno je mam.
nevěřme pocitu, stisknutí dlaně,
Věřme jen sobě, své práci a pílí,
věřme jen svatému snažení v nás!
(Sv. Čech).

Účastníci ustavující schůze Sokola Piñeyro-Avellaneda (26.7.1926).

Československé spolky přidružené v Čsl. Sjednocení:

Tělocvičná Jednota Sokol Buenos Aires,
Tělocvičná Jednota Sokol Villa Dominico,
Tělocvičná Jednota Sokol La Plata,
Tělocvičná Jednota Sokol Pres.R.Sáenz Peña, Chaco,
Československý klub Buenos Aires,
Československý klub Olivos,
Československý klub Santa Fé,
Československý klub Córdoba,
Československý klub Comodor Rivadavia,
Čsl. Národní Sdružení Avellaneda,
Čsl. Národní Sdružení Villa Dominico,
Čsl. Národní Sdružení v Godoy Cruz,
Čsl. Národní Sdružení v Taff Viejo,
Československý Domov v Rosario,
Československý Domov v Berisso,
Spolek Komenský Villa Devoto,
Čsl. Sdružení katolíků v Buenos Aires,
Dělnický spolek "Svornost" v Buenos Aires,
Slovenský spolek "Štefánik" v Baja Hondo, Chaco,
Svobodné Československo v Pres. R.Sáenz Peña,Chaco,
Vzdělávací a kulturní spolek v Carmen del Paraná,
Československý sportovní klub "Slavia" v Temperley,
Čsl. kulturní a podpůrný spolek "T.G.Masaryk" v Pres.R.Sáenz Peña, Chaco.

Tělocvičné jednoty Sokola se staly základem krajanského Československého sjednocení.

Také v krajanském hnutí v Argentině sehrávali významnou úlohu sokolové.

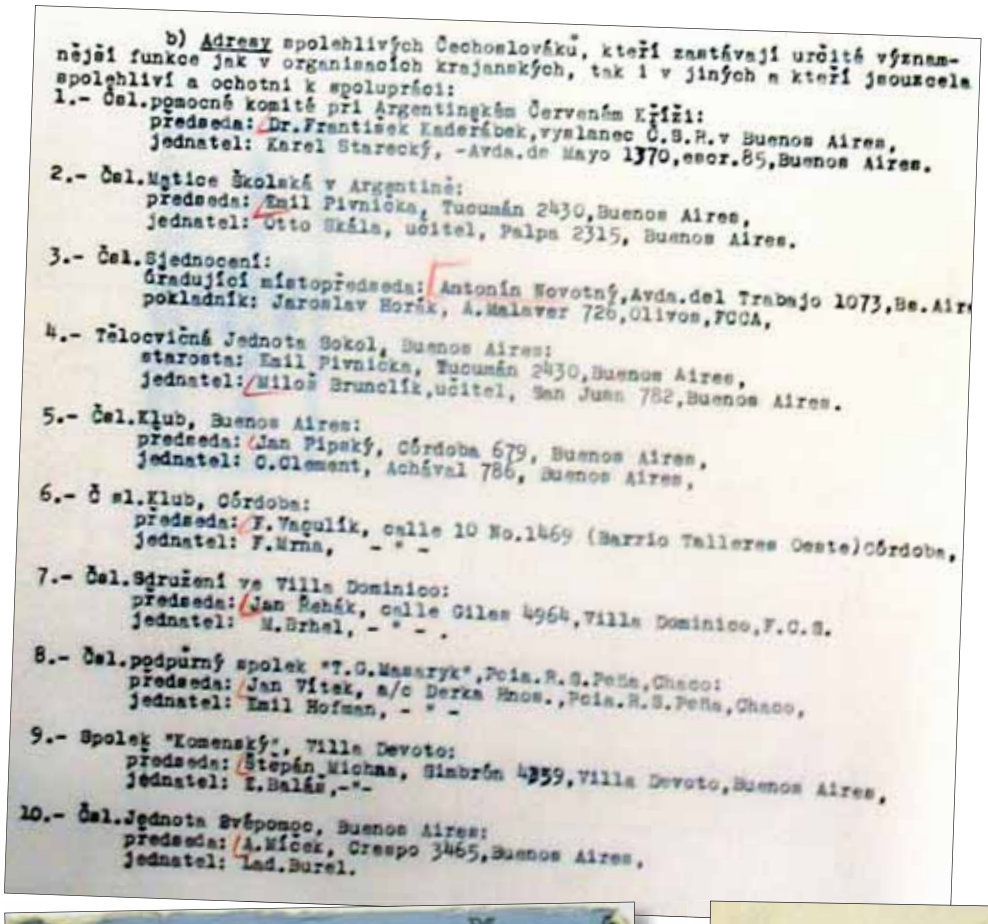

b) Adresy spolehlivých Čechoslováků, kteří zastávají určité významnější funkce jak v organisacích krajanských, tak i v jiných a kteří jsou zcela spolehliví a ochotni k spolupráci:

1.- Čsl.pomocné komité při Argentinském Červeném Kříži:
předseda: Dr.František Kadeřábek,vyslanec Č.S.R.v Buenos Aires,
jednatel: Karel Starecký, -Avda.de Mayo 1370,escr.85,Buenos Aires.

2.- Čsl.Matice Školská v Argentině:
předseda: Emil Pivnička, Tucumán 2430,Buenos Aires,
jednatel: Otto Škála, učitel, Palpa 2315, Buenos Aires.

3.- Čsl.Sjednocení:
Úřadující místopředseda: Antonín Novotný,Avda.del Trabajo 1073,Bs.Air
pokladník: Jaroslav Horák, A.Malaver 726,Olivos,FCCA,

4.- Tělocvičná Jednota Sokol, Buenos Aires:
starosta: Emil Pivnička, Tucumán 2430,Buenos Aires,
jednatel: Miloš Brunclík,učitel, San Juan 782,Buenos Aires.

5.- Čsl.Klub, Buenos Aires:
předseda: Jan Pipský, Córdoba 679, Buenos Aires,
jednatel: C.Clement, Achával 786, Buenos Aires,

6.- Č sl.Klub, Córdoba:
předseda: F.Vagulík, calle 10 No.1469 (Barrio Talleres Oeste)Córdoba,
jednatel: F.Urna, - " -

7.- Čsl.Sdružení ve Villa Dominico:
předseda: Jan Řehák, calle Gilas 4964,Villa Dominico,F.C.S.
jednatel: M.Brhel, - " - .

8.- Čsl.podpůrný spolek "T.G.Masaryk",Pcia.R.S.Peña,Chaco:
předseda: Jan Vítek, a/c Derka Hnos.,Pcia.R.S.Peña,Chaco,
jednatel: Emil Hofman, - " -

9.- Spolek "Komenský", Villa Devoto:
předseda: Štěpán Michna, Simbrón 4359,Villa Devoto,Buenos Aires,
jednatel: E.Balás,-"-

10.- Čsl.Jednota Svépomoc, Buenos Aires:
předseda: A.Mícek, Crespo 3465,Buenos Aires,
jednatel: Lad.Burel.

Československé velvyslanectví v Buenos Aires vydalo pro potřeby Československého sjednocení seznam spolehlivých osob, které zastávaly významné funkce a byly ochotny spolupracovat při pomoci čs. zahraničnímu odboji. Seznam čítal více než 30 osob.

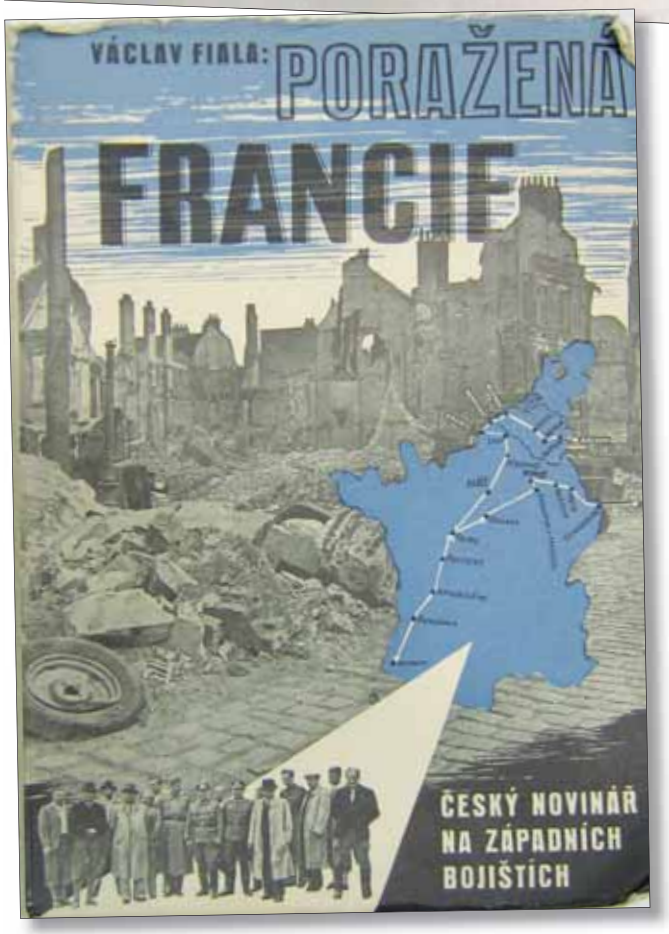

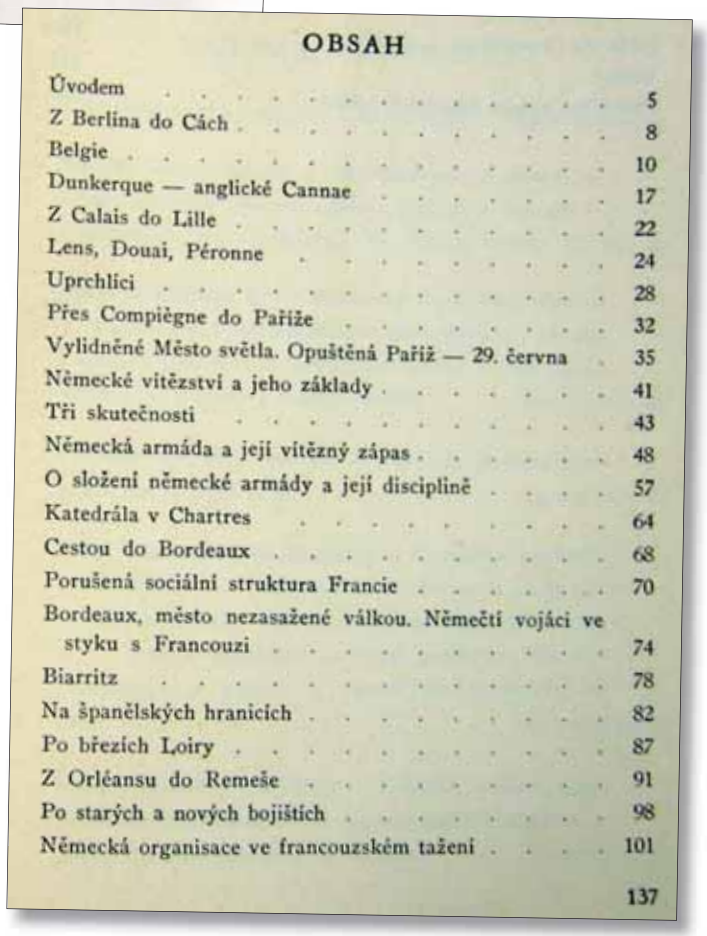

OBSAH

Úvodem . . . 5
Z Berlína do Cách . . . 8
Belgie . . . 10
Dunkerque — anglické Cannae . . . 17
Z Calais do Lille . . . 22
Lens, Douai, Péronne . . . 24
Uprchlíci . . . 28
Přes Compiègne do Paříže . . . 32
Vylidněné Město světla. Opuštěná Paříž — 29. června . . . 35
Německé vítězství a jeho základy . . . 41
Tři skutečnosti . . . 43
Německá armáda a její vítězný zápas . . . 48
O složení německé armády a její disciplině . . . 57
Katedrála v Chartres . . . 64
Cestou do Bordeaux . . . 68
Porušená sociální struktura Francie . . . 70
Bordeaux, město nezasažené válkou. Němečtí vojáci ve styku s Francouzi . . . 74
Biarritz . . . 78
Na španělských hranicích . . . 82
Po březích Loiry . . . 87
Z Orléansu do Remeše . . . 91
Po starých a nových bojištích . . . 98
Německá organisace ve francouzském tažení . . . 101

137

Publikace oslavující vítězství Německa nad Francií byla německými úřady z protektorátu zasílána zdarma mnohým krajanům v Argentině, ale i v jiných zemích.

ČESKOSLOVENSKÉ SJEDN
v BUENOS AIRES

pořádá v **sobotu dne 9. srpna 1**
ve dvoraně "SOKOLA" San Juan

velké divadelní představení

M A R Y Š

Drama o 5 jednáních
Napsali bratři Mrštíkové
Režie: Karel Novotný.

Začátek v 8 hod. večer

Po představení

PŘÁTELSKÁ TANEČNÍ ZA

při oblíbené hudbě, kterou osobně řídí kra

ČISTÝ VÝTĚŽEK VE PROSP
ROZHLASU ČSL. SJEDNO

K hojné účasti z

STAŇTE SE ČLENY
ČESKOSLOVENSKÉHO SJEDNOCENÍ!

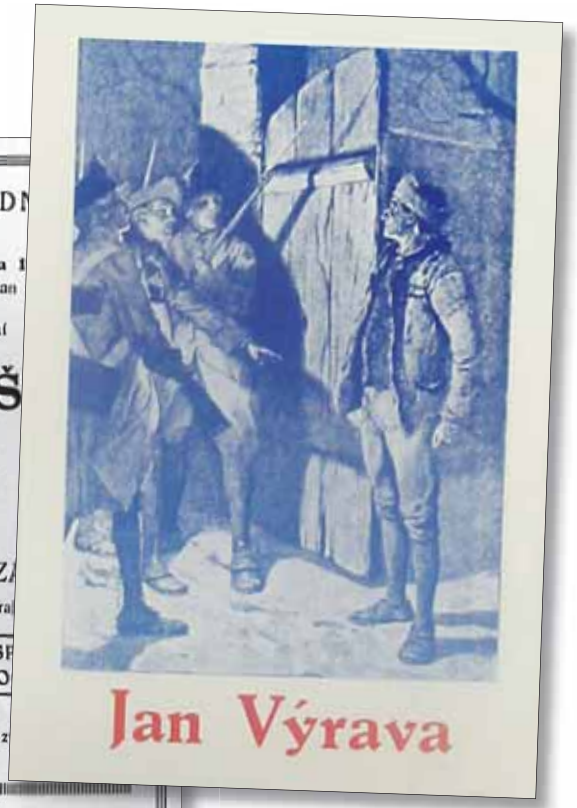

ČESKOSLOVENSKÉ SJEDNOCENÍ
V BUENOS AIRES

pořádá **v sobotu 8. listopadu 1941**
ve dvoraně "SOKOLA" San Juan 782
velké divadelní představení

"JAN VÝRAVA"

o 4 dějstvích. Napsal bývv. tzd. Národního divadla v Praze Fr. Ad. Šubert.
Režie p. Karla Novotného.

ZAČÁTEK PŘESNĚ o 21. hod. Vstupné obvyklé

Hudba br. J. GREGORČÍKA

ČISTÝ VÝTĚŽEK VE PROSPĚCH ROZHLASU "VZPOMÍNKY Z MÉ VLASTI"

Šubert v tomto mohutném divadle zkresluje dobu poddanství selského stavu v Čechách. Venkovský lid od bitvy bělohorské zakoušel ohromná utrpení. Každý sedlák byl majetkem své vrchnosti; ani své vůle neměl. Bez povolení pánův a zvláště úředníctva na zámcích a panstvích nesměl svého statku prodati, nesměl se stěhovati, kam by chtěl, nesměl ničeho podnikati, co by chtěl; ve všem závisel na libovůli své vrchnosti, která činila si právo na vše, co bylo sedlákovo. Císařovna Marie Terézie snížila robotu na polovici v roce 1775. Venkovský lid, jenž doufal, že všechna poddanská břemena budou odstraněna, domníval se, že vrchnosti a úřady pravý patent císařovnin zatajili. Z toho nastalo selské povstání v Čechách, které bylo vojskem potlačeno. Nevolnictví zrušil teprve císař Josef II. zákonem z r. 1781, který byl velkým přítelem a dobrodincem selského stavu. Vzácné životní dílo "Jan Výrava", jehož velmi hojné postavy jsou mistrně Šubertem vyňaty ze života našeho venkovského lidu a tak pravdivě diferencovány a odstíněny, že každá z nich žije s nevšední intensitou vitální i psychologickou. Děj rozvíjí se přirozeně a mohutně, vyrůstá ze srdcí jednajících osob napínavý, plný a bouřlivý ,pásobící tajemné chvění v duši diváka. A uprostřed syčících a kypících plamenů rozpoutávající se rebelie ozývají se tóny delikátní jemnosti, hluboce intimní něha trpící a obětavé lásky. Sylvii, otevírá se posvátné martyrium ženských srdcí a prosvítají něžné trilky, usmívajících se v slzách....

OSOBY:

JAN VÝRAVA		p. J. Synek
Jeroným		p. J. Hajek
Václav	jeho synové	p. P. Sakrajda
Hrabě Rorcredo		p. V. Haida
Komtesa Sylvie		pí. F. Hanzlíková
Komtesa Christina		sl. M. Jaškerá
Hrabě Sternbeck		p. J. Baránek
Hrabě Morain		p. P. Petkovič
Ředitel Karasin		p. K. Novotný
Setník Charvat		p. L. Haida
Kyrol		p. L. Dohnal
Bětuška, jeho dcera		sl. E. Holáňová
Králíček, sedlák		p. L. Švarc
Dvořák, sedlák		p. I. Minařík
Rychtář Matouš		p. J. Charvat
Moravcová		pí. L. Novotná
Kyralová		pí. M. Martincová
Lhotská		pí N. Chalupecka
Blázniv Martinek		p. J. Janoušek
Maršálek	vojáci	p. V. Nedělka
Slavík	vojáci	p. J. Glanz
Pisař	vojáci	p. A. Janáta

Vojáci, lid. Děj v roce 1781.

KRAJANE!

Podporujte rozhlas "VZPOMÍNKY Z MÉ VLASTI", který seznamuje posluchačstvo s hudební kulturou československou a se všemi událostmi, které se viží k otázkám uměleckým a k výročím historickým našeho národa. Súčastněte se proto v tom největším počtu, mistrně napsané, výpravné národní hry, která docílila ve staré vlasti bromobyčejných, rozhodných úspěchů a není nejmenší pochyby, že i naše divadelní obecenstvo z tohoto divadelního večera, bude si odnášeti ty nejlepší, nezapomenutelné dojmy.

K získávání finančních prostředků na činnost Československého sjednocení sloužily i kulturní akce.

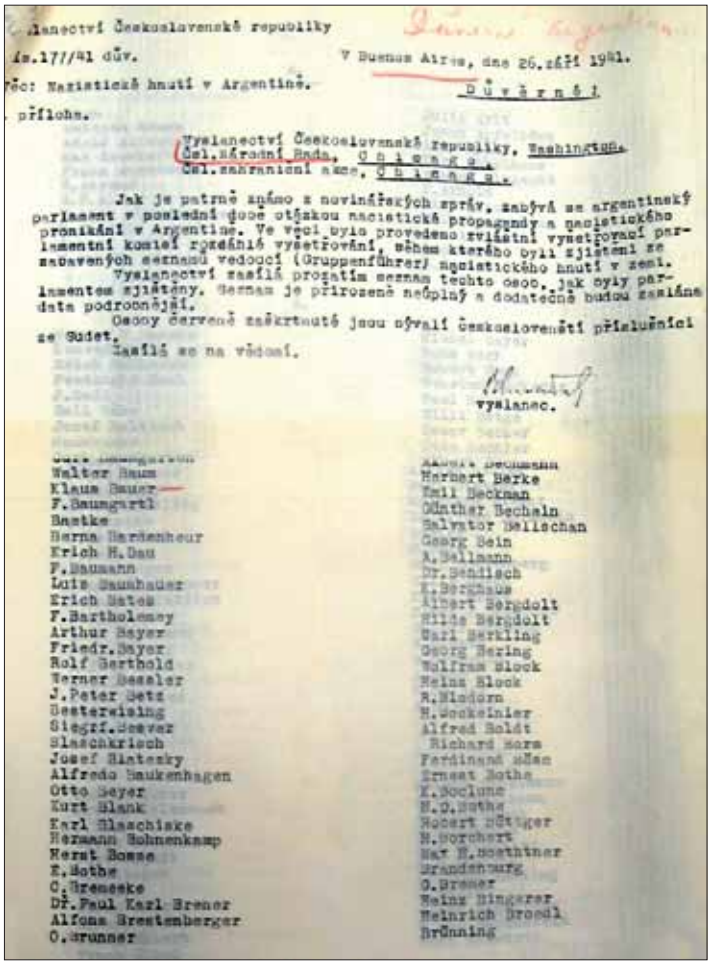

Velvyslanectví Československé republiky

Čís.17//41 dův. V Buenos Aires, dne 26.září 1941.

Věc: Nacistické hnutí v Argentině. Důvěrné!

Přílohy.

Velvyslanectví Československé republiky, Washington.
Čsl.Národní Rada, Chicago.
Čsl.zahraniční akce, Chicago.

Jak je patrně známo z novinářských zpráv, zabývá se argentinský parlament v poslední době otázkou nacistické propagandy a nacistického pronikání v Argentině. Ve věci byla provedena zvláštní vyšetřovací parlamentní komisí rozsáhlá vyšetřování, během kterého byli zjištěni ze zabavených seznamů vedoucí (Gruppenführer) nacistického hnutí v zemi. Velvyslanectví zasílá prozatím seznam těchto osob, jak byly parlamentem zjištěny. Seznam je přirozeně neúplný a dodatečně budou zasílána data podrobnější.

Osoby červeně zaškrtnuté jsou ovšem českoslovenští příslušníci ze Sudet.

Zasílá se na vědomí.

Velvyslanec.

Walter Baum
Klaus Bauer
F.Baumgartl
Bastke
Berna Bardenheur
Erich H.Bau
F.Baumann
Luis Baumhauer
Erich Bates
F.Bartholemay
Arthur Bayer
Friedr.Bayer
Rolf Berthold
Werner Bessler
J.Peter Betz
Besteredieing
Siegfr.Beaver
Blaschkrisch
Josef Blatesky
Alfredo Baukenhagen
Otto Beyer
Kurt Blank
Karl Blaschiske
Hermann Bohnenkamp
Nerst Bosse
E.Bothe
C.Bremeske
Dr.Paul Karl Brener
Alfons Brestemberger
O.Brunner

Herbert Berke
Emil Beckman
Günther Bechaln
Salvator Bellschan
Georg Bein
A.Bellmann
Dr.Benlisch
E.Berghaus
Albert Bergdolt
Hilde Bergdolt
Karl Berkling
Georg Bering
Wolfram Block
Heinz Block
R.Bladorn
H.Bockelnler
Alfred Boldt
Richard Borm
Ferdinand Böhm
Ernest Bothe
K.Boclunc
H.D.Bothe
Robert Bötzger
H.Borchert
Max H.Boethner
Brandenburg
O.Bremer
Heinz Bingerer
Heinrich Broedl
Brüning

V Argentině působilo rozsáhle nacistické hnutí. Velvyslanectví v Buenos Aires zaslalo do Washingtonu i ČSNRA do Chicaga seznam osob – vedoucích nacistického hnutí v Argentině, který získala argentinská parlamentní vyšetřovací komise.

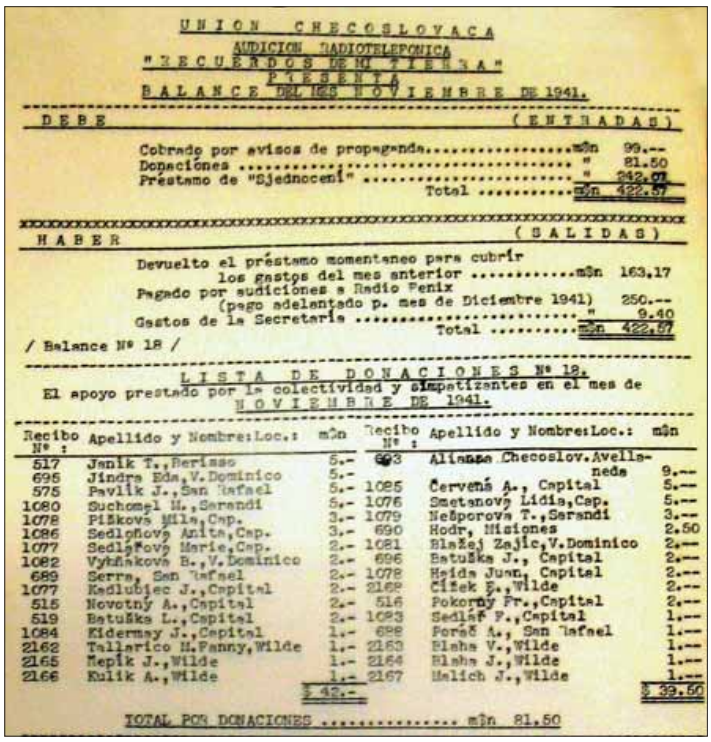

UNION CHECOSLOVACA
AUDICION RADIOTELEFONICA
"RECUERDOS DE MI TIERRA"
PRESENTA
BALANCE DEL MES NOVIEMBRE DE 1941.

DEBE (ENTRADAS)

Cobrado por avisos de propaganda	m$n	99.--
Donaciones	"	81.50
Préstamo de "Sjednocení"	"	242.07
Total	m$n	422.57

HABER (SALIDAS)

Devuelto el préstamo momentaneo para cubrir los gastos del mes anterior	m$n	163.17
Pagado por audiciones a Radio Fenix (pago adelantado p. mes de Diciembre 1941)		250.--
Gastos de la Secretaría	"	9.40
Total	m$n	422.57

/ Balance Nº 18 /

LISTA DE DONACIONES Nº 18.
El apoyo prestado por la colectividad y simpatizantes en el mes de NOVIEMBRE DE 1941.

Recibo Nº :	Apellido y Nombre:	Loc.:	m$n	Recibo Nº :	Apellido y Nombre:	Loc.:	m$n
517	Janik T.,	Berisso	5.-	693	Alianza Checoslov.	Avellaneda	9.--
695	Jindra Eda,	V.Dominico	5.-				
575	Pavlik J.,	San Rafael	5.-	1085	Červená A.,	Capital	5.--
1080	Suchomel M.,	Serandi	5.-	1076	Smetanová Lidia,	Cap.	5.--
1078	Pískova Mila,	Cap.	3.-	1079	Nešporova T.,	Serandi	3.--
1086	Sedlákova Anita,	Cap.	3.-	690	Hodr,	Misiones	2.50
1077	Sedláková Marie,	Cap.	2.-	1081	Blažej Zajic,	V.Dominico	2.--
1082	Vykňáková B.,	V.Dominico	2.-	696	Batuška J.,	Capital	2.--
689	Serra,	San Rafael	2.-	1078	Heida Juan,	Capital	2.--
1077	Kadlubjec J.,	Capital	2.-	2168	Cížek E.,	Wilde	2.--
515	Novotný A.,	Capital	2.-	516	Pokorný Fr.,	Capital	2.--
519	Batuška L.,	Capital	2.-	1083	Sedlák F.,	Capital	1.--
1084	Kidermay J.,	Capital	1.-	698	Poráč A.,	San Rafael	1.--
2162	Tallarico M.Fanny,	Wilde	1.-	2163	Blaha V.,	Wilde	1.--
2165	Mepik J.,	Wilde	1.-	2164	Blaha J.,	Wilde	1.--
2166	Kulik A.,	Wilde	1.-	2167	Malich J.,	Wilde	1.--
			$ 42.-				$ 39.50

TOTAL POR DONACIONES ..... m$n 81.50

Stejně jako v ostatních zemích věnovali ve prospěch krajanského hnutí menší částky peněz i jednotlivci.

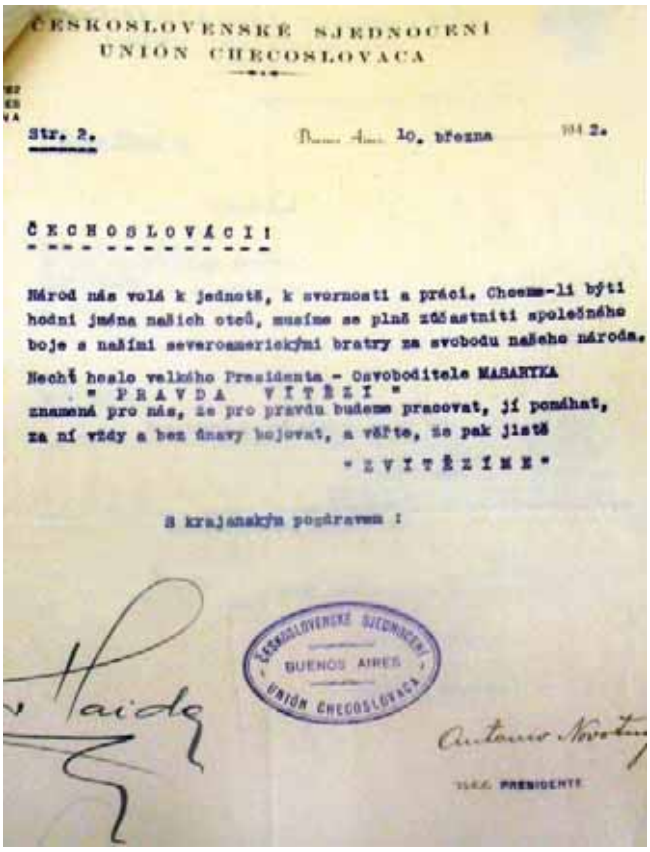

ČESKOSLOVENSKÉ SJEDNOCENÍ
UNION CHECOSLOVACA

Str. 2. Buenos Aires 10. března 1942.

ČECHOSLOVÁCI!

Národ nás volá k jednotě, k svornosti a práci. Chceme-li býti hodni jména našich otců, musíme se plně zúčastniti společného boje s našimi severoamerickými bratry za svobodu našeho národa.

Nechť heslo velkého Presidenta - Osvoboditele MASARYKA
" PRAVDA VÍTĚZÍ "
znamená pro nás, že pro pravdu budeme pracovat, jí pomáhat, za ní vždy a bez únavy bojovat, a věřte, že pak jistě
" ZVÍTĚZÍME "

S krajanským pozdravem !

ČESKOSLOVENSKÉ SJEDNOCENÍ BUENOS AIRES UNION CHECOSLOVACA

Antonín Novotný
VICE PRESIDENTE

Výzva Československého sjednocení při příležitosti oslav výročí narození T. G. Masaryka.

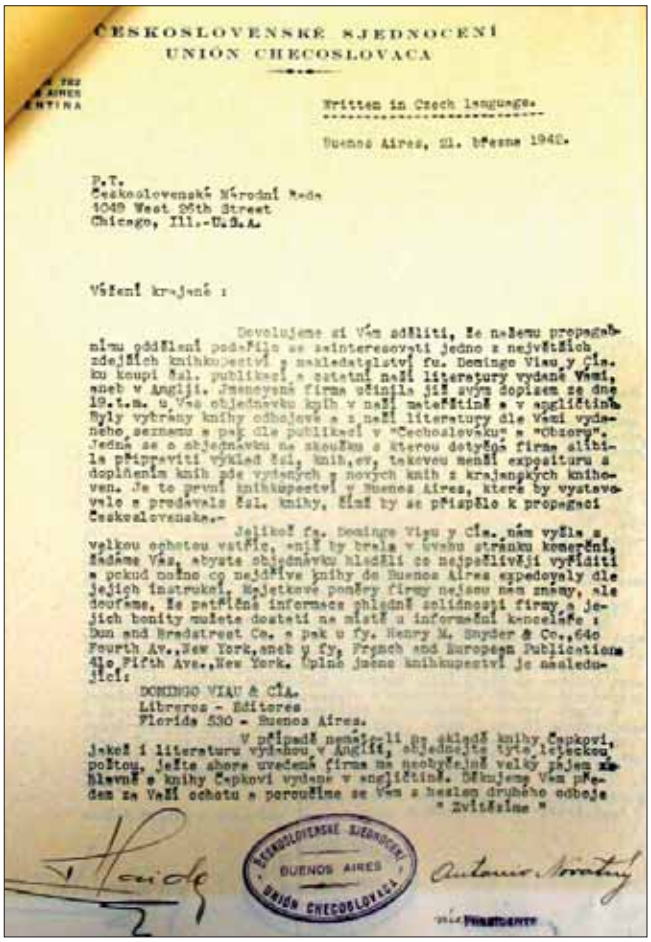

ČESKOSLOVENSKÉ SJEDNOCENÍ
UNION CHECOSLOVACA

Written in Czech language.

Buenos Aires, 21. března 1942.

P.T.
Československá Národní Rada
1048 West 26th Street
Chicago, Ill.-U.S.A.

Vážení krajané !

Dovolujeme si Vám sděliti, že našemu propagačnímu oddělení podnikla se zainteresovati jedno z největších zdejších knihkupectví s nakladatelství fu. Domingo Viau y Cía. ku koupi čsl. publikací a zatím naší literatury vydané Vámi, aneb v Anglii. Jmenovaná firma učinila již svým dopisem ze dne 19.t.m. u Vás objednávku knih v naší mateřštině a v angličtině. Byly vytrány knihy odbojové a z naší literatury dle Vámi vydaného seznamu a pak dle publikací v "Čechoslovaku" a "Obzoru". Jedná se o objednávku na zkoušku a kterou dotyčná firma ulibila připravitu výklad čsl. knih.ev, takovou menší expositurou a doplněním knih pře vydaných z nových knih z krajanských knihoven. Je to první knihkupectví v Buenos Aires, které by vystavovalo a prodávalo čsl. knihy, čímž by se přispělo k propagaci Československa.-

Jelikož fa. Domingo Viau y Cía. nám vyšla s velkou ochotou vstříc, snáš by brala v úvahu stránku komerční, žádáme Vás, abyste objednávku hleděli co nejpečlivěji vyřiditi a pokud možno co nejdříve knihy do Buenos Aires expedovaly dle jejích instrukcí. Majetkové poměry firmy nejsou nám známy, ale doufáme, že potřebné informace ohledně solidnosti firmy a jejich bonity můžete dostati na místě u informační kanceláře : Dun and Bradstreet Co. a pak u fy. Henry M. Snyder & Co., 640 Fourth Av., New York, aneb u fy. French and European Publications 45 Fifth Ave., New York. Úplná jména knihkupectví je následující:

DOMINGO VIAU & CÍA.
Libreros - Editores
Florida 530 - Buenos Aires.

V případě nemáte-li na skladě knihy Čapkovi, jakož i literaturu vydanou v Anglii, objednejte tyto lístkovou poštou. Ještě zde uvedená firma má neobyčejně velký zájem zvláště o knihy Čapkovi vydané v angličtině. Děkujeme Vám předem za Vaši ochotu a poroučíme se Vám s heslem druhého odboje " Zvítězíme "

ČESKOSLOVENSKÉ SJEDNOCENÍ BUENOS AIRES UNION CHECOSLOVACA

Antonín Novotný
VICE PRESIDENTE

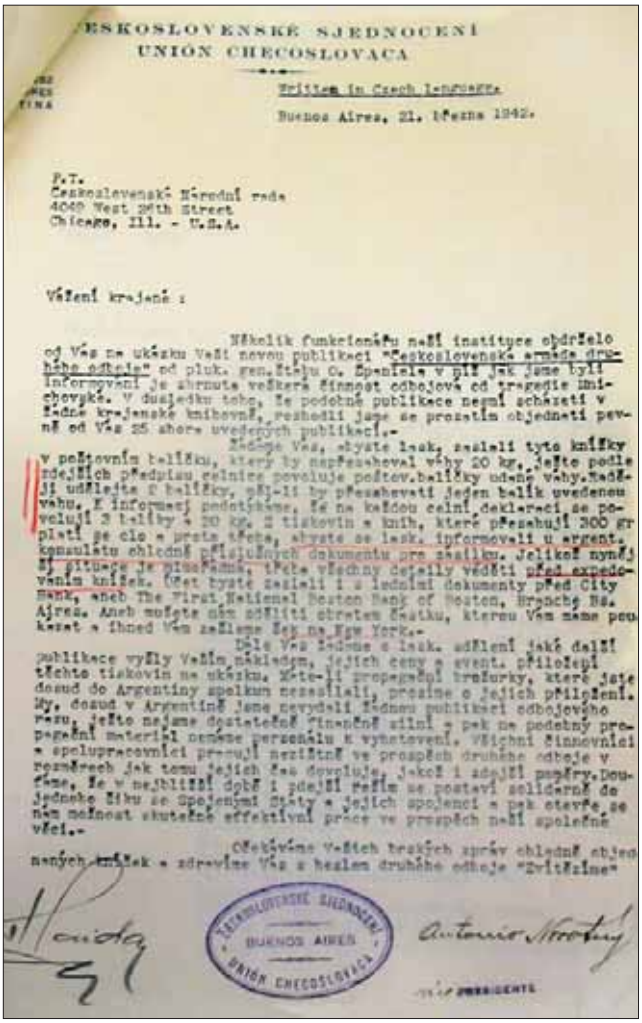

ČESKOSLOVENSKÉ SJEDNOCENÍ
UNIÓN CHECOSLOVACA

Written in Czech language

Buenos Aires, 21. března 1942.

P.T.
Československá Národní rada
4049 West 26th Street
Chicago, Ill. - U.S.A.

Vážení krajané :

Několik funkcionářů naší instituce obdrželo od Vás na ukázku Vaši novou publikaci "Československá armáda druhého odboje" od plk. gen.štábu O. Španiela v pil jak jsme byli informováni je shrnuta veškerá činnost odbojová od tragedie Mnichovské. V důsledku toho, že podobné publikace nemá scházeti v žádné krajanské knihovně, rozhodli jsme se prozatím objednati pevně od Vás 25 shora uvedených publikací.-

Žádáme Vás, abyste laskavě zaslali tyto knížky v poštovním balíčku, který by nepřesahoval váhy 20 kg. Ještě podle nedávných předpisů celnice povoluje poštov.balíčky odehe váhy.Každý již udělejte z balíčky, pěj-li by přesahovati jeden balík uvedenou váhu. K informaci podotýkáme, že na každou celní deklaraci se povolují 3 balíky à 20 kg. Z tiskovin a knih, které přesahují 300 gr platí se clo a proto třeba, abyste se laskavě informovali u argent. konsulátu ohledně příslušných dokumentů pro zásilku. Jelikož nyní je situace je nejistá, třeba všechny detaily vědět před expedováním knížek. Peníze byste zaslali i z letními dokumenty před City Bank, aneb The First National Boston Bank of Boston, Branch Bs. Ajres. Anebo můžete nám sdělit obnos částku, kterou Vám máme poukázat a ihned Vám zašleme šek na New York.-

Dále Vás žádáme o lask. sdělení jaké další publikace vyšly Vašim nákladem, jejich ceny a event. přiložení těchto tiskovin na ukázku. Kdo-li propagační brožurky, které jsme dosud do Argentiny spolkům nezaslali, prosíme o jejich přiložení. My, dosud v Argentině jsme nevydali žádnou publikaci odbojového rázu, ještě nejsme dostatečně finančně silní a pak na podobný propagační materiál nemáme personálu k vypracování. Všichni činovníci a spolupracovníci pracují nezištně ve prospěch druhého odboje v rozměrech jak tomu jejich čas dovoluje, jakož i zdejší poměry. Doufáme, že v nejbližší době i zdejší režim se postaví solidárně do jednoho šiku se Spojenými Státy a jejich spojenci a pak otevře se nám možnost skutečně effektivní práce ve prospěch naší společné věci.-

Očekáváme v těch brzkých zpráv ohledně objednaných knížek a zdravíme Vás s heslem druhého odboje "Zvítězíme"

Hajda

Antonio Novotný
PRESIDENTE

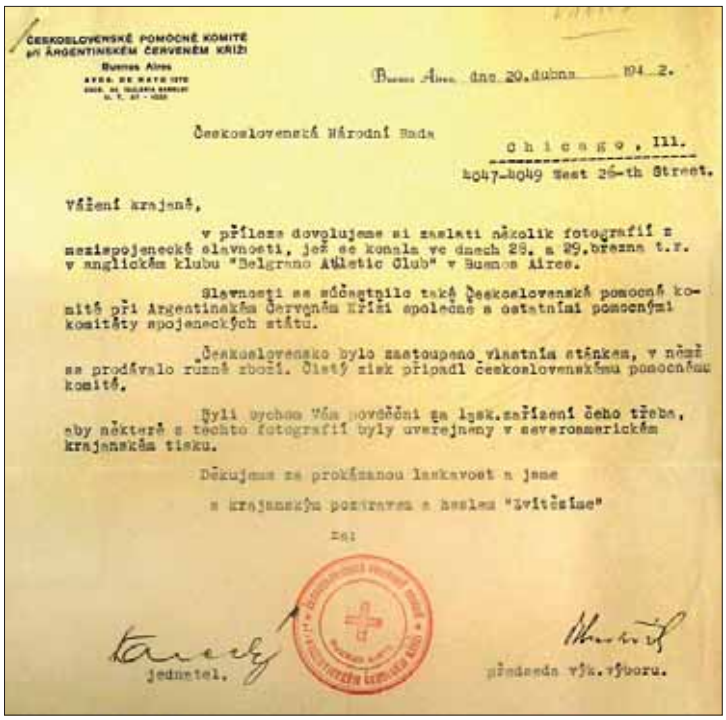

ČESKOSLOVENSKÉ POMOCNÉ KOMITÉ
při ARGENTINSKÉM ČERVENÉM KŘÍŽI
Buenos Aires

Buenos Aires, dne 20.dubna 194 2.

Československá Národní Rada
Chicago, Ill.
4047-4049 West 26-th Street.

Vážení krajané,

v příloze dovolujeme si zaslati několik fotografií z mezispojenecké slavnosti, jež se konala ve dnech 28. a 29.března t.r. v anglickém klubu "Belgrano Athletic Club" v Buenos Aires.

Slavnosti se zúčastnilo také Československé pomocné komité při Argentinském Červeném Kříži společně s ostatními pomocnými komitéty spojeneckých států.

Československo bylo zastoupeno vlastním stánkem, v němž se prodávalo různé zboží. Čistý zisk připadl československému pomocnému komité.

Byli bychom Vám povděčni za lask.zařízení čeho třeba, aby některé z těchto fotografií byly uveřejněny v severoamerickém krajanském tisku.

Děkujeme za prokázanou laskavost a jsme

s krajanským pozdravem a heslem "Zvítězíme"

za:

Tanecký
jednatel.

předseda výk.výboru.

Československý stánek na mezispojenecké slavnosti ve dnech 28. a 29. března 1942 v Buenos Aires.

SPOLEK "KOMENSKÝ"
PRO ČSL. ŠKOLU VE VILLA DEVOTO A OKOLÍ
CALLE SIMBRON 4559

JAN AMOS KOMENSKÝ

SOCIEDAD "KOMENSKÝ"
PRO ESCUELA CHECOSLOVACA EN VILLA DEVOTO
REPUBLICA ARGENTINA

Buenos Aires, dne 1. května de 194 2.

P. T.
CHECHOSLOVAK NATIONAL COUNCIL OF AMERICA
4049 West 26th Street CHICAGO,Ill. U.S.A.

Vážení krajané!

Jménem spolku "J.A.Komenský" ve Villa Devoto Rep. Argentina, dovoluji si Vám laskavě odpovědět na Váš dopis ze dne 10.února t.r. týkající se brožurky Los Catolicos de Checoslovaquia,

Dovolíme si Vám oznámiti ,že doposud jsme neobdrželi brožurky z Londýna.Žádáme je Vám možným můžete nám zaslati třicet výtisků,ku rozdělení mezi naší katolickým členstvem a jiných kruhů.

S krajanským pozdravem a heslem "Zvítězíme"

Za spolek "J.A.Komenský".

Jednatel.

Aktivně pracoval v rámci Československého sjednocení spolek Komenský ve Villa Devoto.

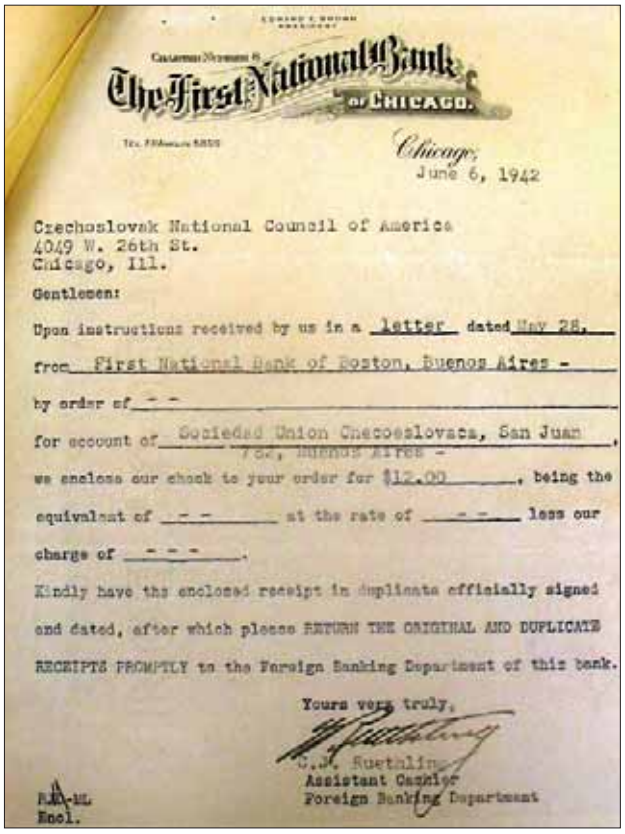

The First National Bank of Chicago

Chicago, June 6, 1942

Czechoslovak National Council of America
4049 W. 26th St.
Chicago, Ill.

Gentlemen:

Upon instructions received by us in a letter dated May 28, from First National Bank of Boston, Buenos Aires - by order of - - for account of Sociedad Union Checoeslovaca, San Juan 704, Buenos Aires - we enclose our check to your order for $12.00, being the equivalent of - - - at the rate of - - - less our charge of - - -.

Kindly have the enclosed receipt in duplicate officially signed and dated, after which please RETURN THE ORIGINAL AND DUPLICATE RECEIPTS PROMPTLY to the Foreign Banking Department of this bank.

Yours very truly,
C. J. Ruetzlin
Assistant Cashier
Foreign Banking Department

Encl.

Informace chicagské banky pro ČSNRA o zaslání finanční částky krajany z Buenos Aires.

COMITE PRO UNIDAD DE LOS ESLAVOS EN LA ARGENTINA

SEGUNDO GRAN FESTIV ES

Entidades Eslavas que colaboraron para la realización de este acto

UNION CHECOSLOVACA
COMITE CENTRAL YUGOSLAVO
FEDERACION BIELORUSA
ASOCIAC. DE AYUDA A LOS RUSOS VICTIMAS DE LA GUERRA
SOCIEDAD ESLOVACA DE SOCORROS MUTUOS
ASOCIACION MUSICO-TEATRAL BULGARA "G. SHAKESPEARE"
ASOCIACION "WOLNA POLSKA M. KONOPNICKA"
FEDERACION de las SOC. YUGOESLAVAS en la ARGENTINA
SOCIEDAD CULTURAL UCRANIANA "TARAS SHEVCHENKO"
SOCIEDAD UCRANIANA "S. LYSENCO"
UNION GIMNASTICA "SOKOL"
SOCIEDAD GIMNASTICA "SOKOL B. AIRES I."
COMITE DEMOCRATICO UCRANIANO
ASOCIACION CHECOESLOVACA "SVORNOST"
SOCIEDAD CULTURAL YUGOESLAVO-ARGENTINA
SOCIEDAD CULTURAL ESLOVENA "LJUDSKI ODER"
COMITE DE AYUDA BULGARO
BIBLIOTECA UCRANIANA "IVAN FRANCO"
UNION POLACA
"HOGAR ESLOVENO", Sociedad Cultural y de Beneficio Mutuo
BIBLIOTECA POPULAR UCRANIANA
SOCIEDAD ESLOVENA DE SOCORROS MUTUOS
CLUB DEMOCRATICO YUGOESLAVO
SOCIEDAD BIELORUSA "KULTURA"
COMITE MACEDONIO PRO AYUDA
SOCIEDAD CULTURAL EDUCATIVA BIELORUSA
CIRCULO RUSO "CIENCIA Y ARTE"
SOCIEDAD CULTURAL EDUCATIVA BIELORUSA "SIELOWIENIE"
Y OTRAS

Výbor pro pomoc Slovanům v Argentině uspořádal ve spolupráci s Československým sjednocením a dalšími krajanskými organizacemi Slovanů druhý slovanský festival.

VYSLANECTVÍ REPUBLIKY ČESKOSLOVENSKÉ

Čís. 1594/41. V Buenos Aires, dne 28. července 1941.

Czechoslovak National Council of America,

Chicago.

Čel. Červený Kříž v Argentině uspořádal, stejně jako loňa, mimořádně v nejpřednějším hotelu Plaza v Buenos Aires svůj reprezentační čaj-bridge. Čistý výtěžek podniku činí přes 2.000 amer. dolarů, které byly poukázány Čel. Červenému Kříži v Londýně.

Ku slavnosti byl vydán připojený program, který ostatního zdejší vyslanectví.

Poněvadž při argentinských zákonech nelze uvésti účel, za kterým byl podnik pořádán, jest v programu uvedeno, že se tak stalo ve prospěch čel. uprchlíků. Pravý účel uveden jest nahoře.

vyslanec.

Propagační materiál na akci organizovanou Čs. červeným křížem v Argentině.

PRAVDA VÍTĚZÍ

A BENEFICIO DE LAS VICTIMAS DE GUERRA CHECOSLOVACAS.
Buenos Aires, Septiembre de 1942

COMITE CHECOSLOVACO AUXILIAR DE LA CRUZ ROJA ARGENTINA

TE - BRIDGE

REALIZADO BAJO EL ALTO PATROCINIO DE:

S. E. Lady KELLY
S. E. Madame TEPPEMA
S. E. Madame DENDRAMIS
S. E. Madame AUBERT
S. E. Madame TURGEON
S. E. Madame ARCISZEWSKA
S. E. Madame KADEŘÁBEK
S. E. el Barón Louis LECLERQ, Ministro de Bélgica
S. S. el Señor Dr. F. M. DOMINIKOVIC, Encargado de Negocios de Yugoeslavia
S. E. el Señor Edward L. REED, Encargado de Negocios de los Estados Unidos de América
El Señor Alberto GUERIN, Presidente del Comité de Gaulle

en los salones del PLAZA HOTEL, el dia 8 de Septiembre de 1942, a beneficio de las victimas de guerra checoslovacas

COMITE ORGANIZADOR:

Presidenta:
LIA QUERENCIO de SANTOS TAVARES

Vicepresidentas:
VALERIA D. de SAINT
Mrs. NELLIE EDDY de MacRAE, O.B.E.
Mrs. PALMER de BOOTE, O.B.E.

SEÑORAS:

Baronesa Segunda Roca de Marchi, Adela Leloir Unzué de Rodriguez Larreta, Rosa Albertina Mayol Woodgate de Vignat de Guerola, Esperanza Villagran de Ciganda, Edda Palacios Villagran de Anchorena, Nelly Mihanovich de O'Farrell, Mrs. Herbert Apfel, Mrs. Wesley Smith, Mrs. Clive Thompson, Delia Berro Madero de Mihanovich, Susana Mihura de O'Farrell, Geneviève Underhill de Grether, Haydée Vancon de Ctibor, Helena Krause de Isaac Woodgate, Elisa de Topelian, Lidia Vieyra Spangenberg de Peres.

Brigáda čsl. dobrovolníků v Rusku

BENES PODEPSAL PAKT S MOSKVOU

Články z časopisu Jihoameričan, který zveřejňoval informace z okupovaného Československa dodávané Němci a šířil goebelsovskou propagandu. Na tuto skutečnost upozorňovalo krajany v Argentině i v dalších státech Československé sjednocení.

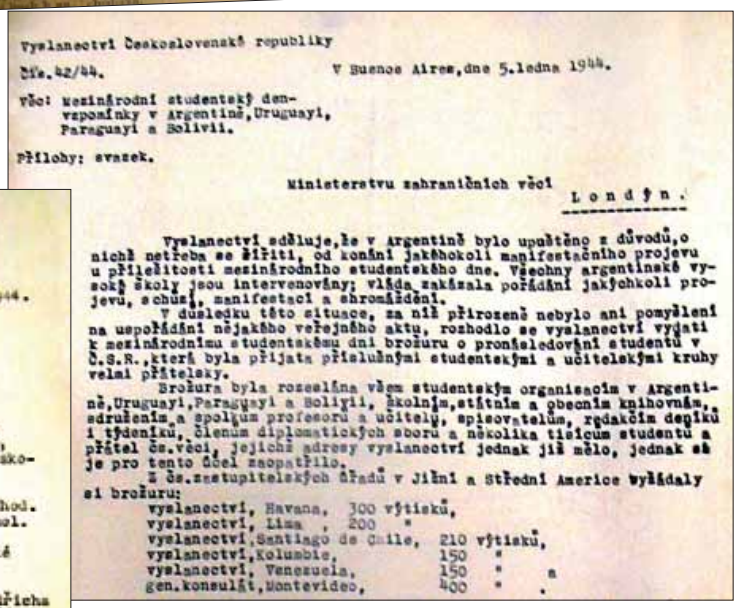
Vyslanectví Československé republiky

Čís.42/44. V Buenos Aires,dne 5.ledna 1944.

Věc: Mezinárodní studentský den-
vzpomínky v Argentině,Uruguayi,
Paraguayi a Bolivii.

Přílohy: svazek.

Ministerstvu zahraničních věcí

Londýn.

Vyslanectví sděluje,že v Argentině bylo upuštěno z důvodů,o nichž netřeba se šířiti, od konání jakéhokoli manifestačního projevu u příležitosti mezinárodního studentského dne. Všechny argentinské vysoké školy jsou intervenovány; vláda zakázala pořádání jakýchkoli projevů, schůzí, manifestací a shromáždění.

V důsledku této situace, za níž přirozeně nebylo ani pomyšlení na uspořádání nějakého veřejného aktu, rozhodlo se vyslanectví vydati k mezinárodnímu studentskému dni brožuru o pronásledování studentů v Č.S.R.,která byla přijata příslušnými studentskými a učitelskými kruhy velmi přátelsky.

Brožura byla rozesílána všem studentským organisacím v Argentině,Uruguayi,Paraguayi a Bolivii, školním,státním a obecním knihovnám, sdružením a spolkům profesorů a učitelů, spisovatelům, redakčním depěšů i týdenníků, členům diplomatických sborů a několika tisícům studentů a přátel čs.věci, jejichž adresy vyslanectví jednak již mělo, jednak si je pro tento účel zaopatřilo.

Z čs.zastupitelských úřadů v Jižní a Střední Americe vyžádaly si brožuru:

vyslanectví, Havana,	300	výtisků,
vyslanectví, Lima ,	200	"
vyslanectví,Santiago de Chile,	210	výtisků,
vyslanectví,Columbie,	150	"
vyslanectví, Venezuela,	150	"
gen.konsulát,Montevideo,	400	"

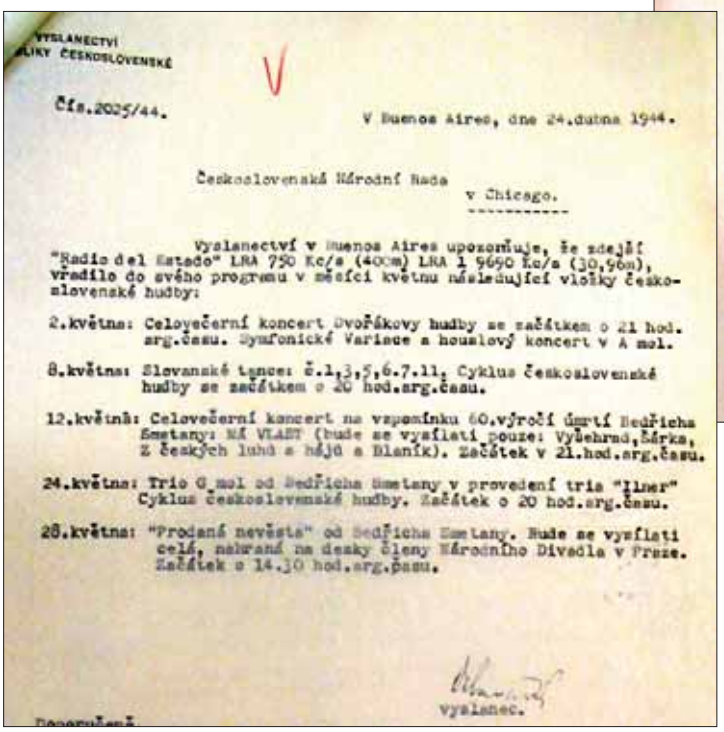
VYSLANECTVÍ
REPUBLIKY ČESKOSLOVENSKÉ

Čís.2025/44. V Buenos Aires, dne 24.dubna 1944.

Československá Národní Rada
v Chicago.

Vyslanectví v Buenos Aires upozorňuje, že zdejší "Radio del Estado" LRA 750 Kc/s (400m) LRA 1 9690 Kc/s (30,96m), vřadilo do svého programu v měsíci květnu následující vložky československé hudby:

2.května: Celovečerní koncert Dvořákovy hudby se začátkem o 21 hod. arg.času. Symfonické Variace a houslový koncert v A mol.

8.května: Slovanské tance: č.1,3,5,6.7.11. Cyklus československé hudby se začátkem o 20 hod.arg.času.

12.května: Celovečerní koncert na vzpomínku 60.výročí úmrtí Bedřicha Smetany: MÁ VLAST (bude se vysílati pouze: Vyšehrad,Šárka, Z českých luhů a hájů a Blaník). Začátek v 21.hod.arg.času.

24.května: Trio G mol od Bedřicha Smetany v provedení tria "Liner" Cyklus československé hudby. Začátek o 20 hod.arg.času.

28.května: "Prodaná nevěsta" od Bedřicha Smetany. Bude se vysílati celá, nahraná na desky členy Národního Divadla v Praze. Začátek o 14.30 hod.arg.času.

vyslanec.

Významnou úlohu sehrálo v Argentině československé velvyslanectví. Za situace, kdy nebylo možno pořádat jakékoli veřejné akce na podporu čs. zahraničního odboje nebo okupovaného Československa, vydávalo tiskoviny, které byly rozšiřovány mezi krajany v Argentině i v dalších státech Latinské Ameriky.

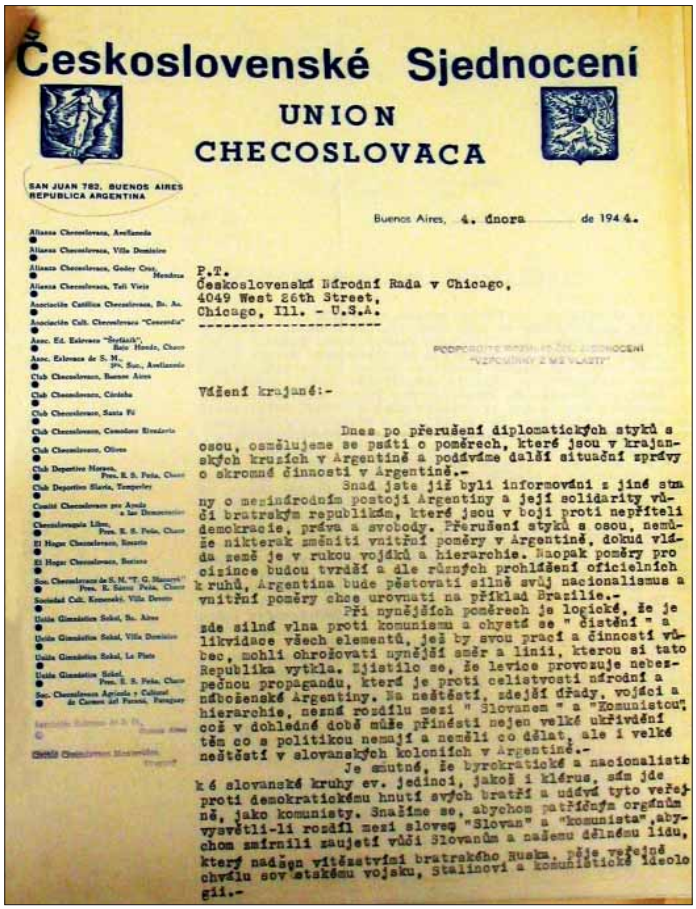

Československé Sjednocení

UNION CHECOSLOVACA

SAN JUAN 782, BUENOS AIRES
REPUBLICA ARGENTINA

Buenos Aires, 4. dnora de 1944.

P.T.
Československá Národní Rada v Chicago,
4049 West 26th Street,
Chicago, Ill. - U.S.A.

Vážení krajané:-

Dnes po přerušení diplomatických styků s osou, osmělujeme se psáti o poměrech, které jsou v krajanských kruzích v Argentině a poddáváme další situační zprávy o skromné činnosti v Argentině.-

Snad jste již byli informováni z jiné strany o mezinárodním postoji Argentiny a její solidarity vůči bratrským republikám, které jsou v boji proti nepříteli demokracie, práva a svobody. Přerušení styků s osou, nemůže nikterak změniti vnitřní poměry v Argentině, dokud vláda země je v rukou vojáků a hierarchie. Naopak poměry pro cizince budou tvrdší a dle různých prohlášení oficielních k ruhů, Argentina bude pěstovati silně svůj nacionalismus a vnitřní poměry chce urovnati na příklad Brazilie.-

Při nynějších poměrech je logické, že je zde silná vlna proti komunismu a chystá se " čistění " a likvidace všech elementů, jež by svou prací a činností vůbec, mohli ohrožovati nynější směr a linii, kterou si tato Republika vytkla. Zjistilo se, že levice provozuje nebezpečnou propagandu, která je proti celistvosti národní a náboženské Argentiny. Na neštěstí, zdejší ředy, vojáci a hierarchie, nemá rozdílu mezi " Slovanem " a "Komunistou", což v dohledné době může přinésti nejen velké ukřivdění těm co s politikou nemají a neměli co dělat, ale i velké neštěstí v slovanských koloniích v Argentině.-

Je smutné, že byrokratické a nacionalistické slovanské kruhy ev. jedinci, jakož i klérus, sám jde proti demokratickému hnutí svých bratří a uddvá tyto veřejně, jako komunisty. Snažíme se, abychom patřičným orgánům vysvětli-li rozdíl mezi slovem "Slovan" a "komunista", abychom zmírnili zaujetí vůči Slovanům a našemu dělnému lidu, který nadšen vítězstvím bratrského Ruska, pije veřejně chválu sovětskému vojsku, Stalinovi a komunistické ideologii.-

Ani přerušení diplomatických styků Argentiny se státy Osy nepřineslo výrazné změny pro činnost organizací krajanů. Zpráva Československého sjednocení pro ČSNRA ukazuje složitou vnitropolitickou situaci v Argentině.

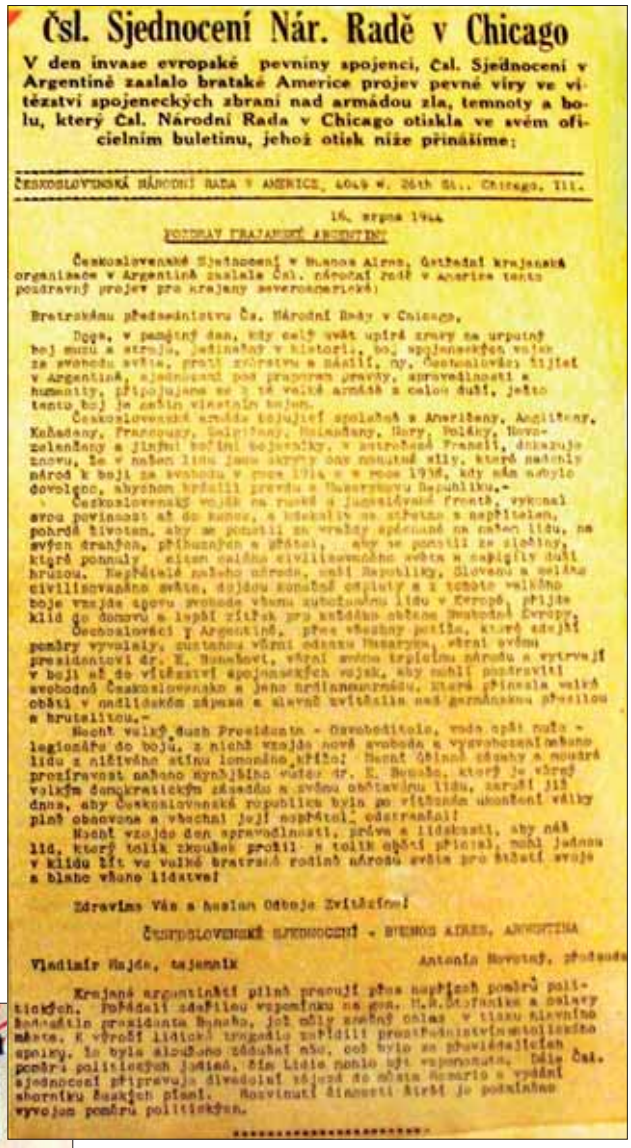

Čsl. Sjednocení Nár. Radě v Chicago

V den invase evropské pevniny spojenci, Čsl. Sjednocení v Argentině zaslalo bratské Americe projev pevné víry ve vítězství spojeneckých zbraní nad armádou zla, temnoty a bolu, který Čsl. Národní Rada v Chicago otiskla ve svém oficielním buletinu, jehož otisk níže přinášíme:

ČESKOSLOVENSKÁ NÁRODNÍ RADA V AMERICE, 4049 W. 26th St., Chicago, Ill.

16. srpna 1944

POZDRAV KRAJANŮ V ARGENTINĚ

Československé Sjednocení v Buenos Aires, Ústřední krajanská organisace v Argentině zaslala Čsl. národní radě v Americe tento pozdravný projev pro krajany severoamerické:

Bratrskému předsednictvu Čs. Národní Rady v Chicago,

Dnes, v pamětný den, kdy celý svět upírá zraky na urputný boj mužů a strojů, jediného v historii, boj spojeneckých vojsk za svobodu světa, proti zvůrstvu a násilí, my, Československé žijící v Argentině, sjednocení pod praporem pravdy, spravedlnosti a humanity, připojujeme se k té velké armádě a celou duší, jelikož tento boj je zároveň vlastním bojem.

Československá armáda bojující spolehá v Americany, Angličany, Kanadany, Francouzy, Belgičany, Holanďany, Nory, Poláky, Novozelanďany a jinými národní bojovníky, v ostrovech Francii, dokazuje znovu, že v našem lidu jsou skryty dosud neznámé síly, které nutily národ k boji za svobodu v roce 1914 a v roce 1938, kdy nám nebylo dovoleno, abychom hrdinně bránili pravdu a Masarykovu Republiku.-

Československý voják na ruském a jugoslávském frontě, vykonal svou povinnost až do konce, a následky se střetem s nepřítelem, pohrdá životem, aby se pomstil za vraždy spáchané na našem lidu, na svých drahých, příbuzných a přátel, aby se pomstil za slzičky, které ronily, celou celého civilizovaného světa a nabyly duší hrůzou. Nepřítelé našeho národa, naší Republiky, Slovanů a celého civilizovaného světa, dojdou konečně odplaty a z tohoto velkého boje vzejde úpravu svobodu všemu autochtonnímu lidu v Evropě, přijde klid do domovů a lepší zítřek pro každého občana Jihovodní Evropy.

Čechoslováci v Argentině, přes všechny potíže, které zdejší poměry vyvolaly, zůstanou věrni odkazu Masaryka, věrni svému presidentovi dr. E. Benešovi, věrni svému trpícímu národu a vytrvají v boji až do vítězství spojeneckých vojsk, aby mohli podarovati svobodné Československo a jeho mrdlanemurodu, které přinesla velké oběti v nadlidském zápase a slavně zvítězila nad germánskou přesilou a brutalitou.-

Nechť velký duch Presidenta - Osvoboditele, vede opět naše - legionáře do boje, z nichž vzejde nové svoboda a vysvobození mého lidu z ničivého stínu lomného kříže! Nechť dělná zbraně a neúprá prozíravost našeho nynějšího vůdce dr. E. Beneše, který je věrný velkým demokratickým zásadám a svému obětavému lidu, zaručí již dnes, aby Československá republika byla po vítězném ukončení války plně obnovena a všechni její nepřátelé odstraněni!

Nechť vzejde den spravedlnosti, práva a lidskosti, aby náš lid, který tolik zkoušek prošel a tolik obětí přinesl, mohl jednou v klidu žít ve velké bratrské rodině národů světa pro štěstí svoje a blaho všeho lidstva!

Zdravíme Vás a heslem Odboje Zvítězíme!

ČESKOSLOVENSKÉ SJEDNOCENÍ - BUENOS AIRES, ARGENTINA

Vladimír Hajda, tajemník — Antonín Novotný, předseda

Krajané argentinští pilně pracují přes nepříznivé poměry politických. Pořádali zádušní vzpomínku na gen. M.R. Štefánika a oslavy narozenin prezidenta Beneše, jež měly značný ohlas v tisku místního města. K výročí lidické tragédie zařídili protihitlerovskou slavnost, to byla zkoušení zdůraznit, co bylo za předválečných poměrů politických jednání, čím Lidie mohlo být vzpomínána. Dále Čsl. sjednocení připravuje divadelní zájezd do města Rosario a vydání sborníku českých písní. Rozvinutí činnosti brzdí je podmíněno vývojem poměrů politických.

Československé národní sjednocení v Argentině přivítalo úspěšné vylodění spojenců ve Francii v červnu 1944. ČSNRA zaslalo při této příležitosti pozdravný projev.

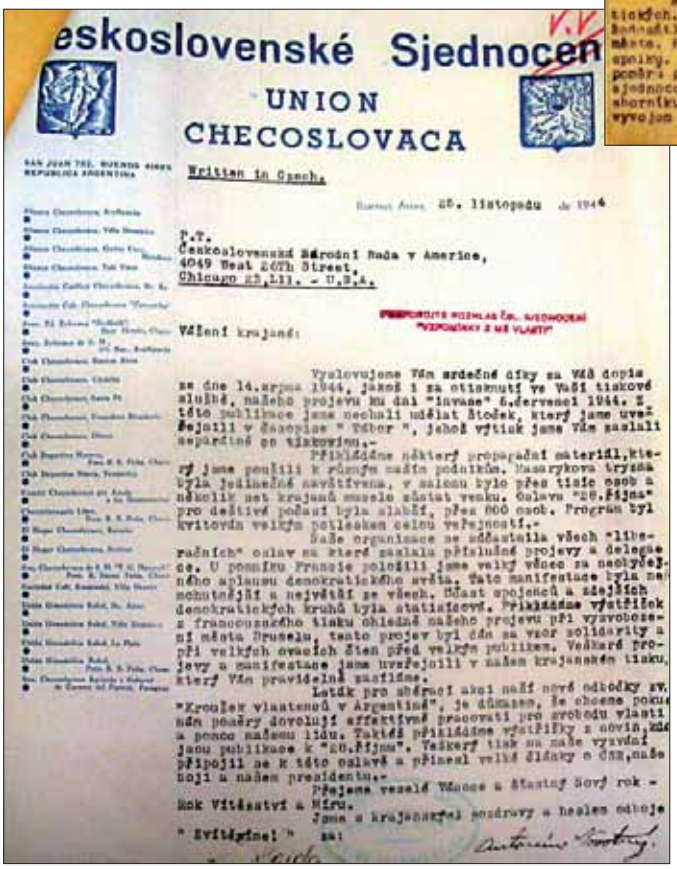

Československé Sjednocení

UNION CHECOSLOVACA

SAN JUAN 782, BUENOS AIRES
REPUBLICA ARGENTINA

Written in Czech.

Buenos Aires, 28. listopadu de 1944

P.T.
Československá Národní Rada v Americe,
4049 West 26Th Street,
Chicago 23,Ill. - U.S.A.

Vážení krajané:

Vyslovujeme Vám srdečné díky za Vaši dopis ze dne 14.srpna 1944, jakož i za otisknutí ve Vaší tiskové službě, našeho projevu ku dni "invase" 6.července 1944. Z této publikace jsme nechali udělat Stoček, který jsme uveřejnili v časopise " Tábor ", jehož výtisk jsme Vám zaslali separátně po tiskovinu.-

Přikládáme některý propagační materiál,který jsme použili k různým našim podnikům. Masarykova tryzna byla jedinečně navštívena, v salonu bylo přes tisíc osob a několik set krajanů muselo zůstat venku. Oslava "28.října" pro deštivé počasí byla slabší, přes 600 osob. Program byl kvitován velkým potleskem celou veřejností.-

Naše organisace se zúčastnila všech "liberačních" oslav na které zaslala příslušné projevy a delegace. U pomníku Francie položili jsme velký věnec za neobyčejného aplausu demokratického světa. Tato manifestace byla nejohutnější a největší ze všech. Účast spojenců a zdejších demokratických kruhů byla statisíceová. Přikládáme výstřižek z francouzského tisku ohledně našeho projevu při vyzvoboseni města Bruselu, tento projev byl čten za vzor solidarity a při velkých ovacích čten před velkým publikem. Veškeré projevy a manifestace jsme uveřejnili v našem krajanském tisku, který Vám pravidelně zasíláme.

Leták pro sběrací akci naší nové odbočky sv. "Kroužek vlastenců v Argentině", je důkazem, že chceme pokud nám poměry dovolují efektivně pracovati pro svobodu vlasti a pomoc našemu lidu. Takéž přikládáme výstřižky z novin, které jsou publikace k "28.Říjnu". Veškerý tisk na naše vyvolání připojil se k této oslavě a přinesl velké články o Čsr,naše boji a našem presidentu.-

Přejeme veselé Vánoce a šťastný Nový rok - Rok Vítězství a Míru.

Jsme s krajanskými pozdravy a heslem odboje " Zvítězíme! " za:

Austrálie

V Austrálii se činnost krajanů omezovala většinou na oblast propagační. Nebylo organizováno širší krajanské hnutí. Na ČSNRA se obraceli převážně jednotlivci se žádostmi o zasílání časopisů, knih, případně dalších předmětů. Krajané přispívali k šíření informací o situaci v protektorátu a v čs. zahraničním odboji.

GENERÁLNÍ KONSULÁT
ČESKOSLOVENSKÉ REPUBLIKY
SYDNEY
CONSULATE GENERAL
OF THE
CZECHOSLOVAK REPUBLIC

BOX 3644-S., G.P.O.
SYDNEY, 9. července 1941.

V ODPOVĚDI ODVOLEJTE SE NA Č. / WHEN REPLYING PLEASE QUOTE NO. 858.41

Československé národní radě
v Chicagu.

Vážení pánové,

náš honorární konsul v Melbourne, p. Edgar H. Peacock, prokázal naší osvobozenské akci velmi cenné služby jednak finanční podporou akce, jednak tím, že získává pro naši národní věc sympatie v australském prostředí.

V uznání jeho práce věnoval jsem mu nyní jménem Československé národní rady v Americe jednu medajli odboje a zde Vám zasílám v opise jeho poděkování.

Bylo by p. Peacockovi dalším povzbuzením v jeho práci, kdyby mu Československá národní rada poděkovala za jeho úsilí zvláštním anglickým dopisem, v němž by byla zmínka o tom, že presentovaná medajle je výrazem uznání Československé národní rady za služby, které p. Peacock našemu osvobozenskému hnutí prokázal.

S krajanským pozdravem a odbojovým "Zvítězíme"

příloha

Dr. Adolf Selanský,
generální konsul.

134 JEFFCOTT ST.
NTH. ADELAIDE S.A.
Dne 19.prosince 1942.

Vážený pane doktore,

děkuji srdečně tímto Československé národní radě v Americe za věnování medajle na paměť druhého odboje.

Doufám, že svým vstupem do Australské armády bude mi množněno, vykonati svou povinnost k naší drahé zemi a naší demokracii.

Děkuji Vám, pane doktore, za odevzdání medajle a přeji Vám rovněž Veselých Vánoc a všeho zdaru v roce 1943.

Váš oddaný

E.MUHLSTEIN v.r.

GENERÁLNÍ KONSULÁT
ČESKOSLOVENSKÉ REPUBLIKY
SYDNEY
CONSULATE GENERAL
OF THE
CZECHOSLOVAK REPUBLIC

BOX 3644-S. G.P.O.
SYDNEY
Dne 2.června 1944.

V ODPOVĚDI ODVOLEJTE SE NA Č. / WHEN REPLYING PLEASE QUOTE NO. 1258.44 S/K

Československé národní radě v Americe
Chicago.

Vážení pánové,

jeden z hlavních australských rozhlasových komentátorů, jemuž pravidelně zasílám Vaše News Flashes oznamuje, že mu nedošla tato čísla: 198,199,201 až 211 incl., 214, 215, 224 až 229 incl. Praví, že by byl velmi rád, kdyby ztracená čísla mohla býti nahrazena.

Poněvadž jde o komentátora, jehož přehledy válečných událostí jsou pravidelně vysílány 20 stanicemi v Australii, je velmi žádoucno, aby byl o našich věcech správně informován, aby mohl zase správně informovati australskou veřejnost. Proto bych vítal, kdybyste mu mohli vyhověti.

Zásilku račte říditi na gen.konsulát.

Děkuje Vám za tuto laskavost, jsem

Váš oddaný

Dr. A. Selanský
generální konsul.

CZECHOSLOVAK SOCIETY

33 Parker Street
Sydney, 26/4/ 1944

Československá národní rada
CHICAGO, U.S.A.

Váleč přátelé,

Prosil bych v zájmu věc-slovenské, československé, i českoslo, byste laskavě uvážili, bylo-li by možno zaslati asi 700 ČISTÝCH STAMPY (t.j. od čísla prvého až do nynějška) "News Flashes From Czechoslovakia", zahrnuje v tom i přílohy rozmnožené.

Rád bych neměl tyto výtisky ovšem jakožto věc historickou i pamětní, neboť ovšem i rád bych je použil za účelem rozšiřování československé propagandy.

Doufám, že tuto věc tedy laskavě uvážíte, a je-li ubezpečitelné, že další čísla (asi tři z každého výtisku) budete zasílati periodně zašlete.

Zůstávám s vaškerou úctou.

Váš Přítel

Předseda, Československý Sokol, Sydney
Předseda, United Slav Committee, Sydney
N.S.W. Sydney

SLOVENSKÝ KLUB VE VICTORII
MELBOURNE
OSLOVAK CLUB OF VICTORIA

Please address letters to:
Box 2616 W. G.P.O. MELBOURNE

29. října 1944.

Messrs. Czechoslovak National Council,
4049 West 26th Street, Chicago 23, Ill, USA.

Vážení pánové,

Děkuji Vám za zprávy, které mně zasílate na adresu : A. Tesař, Box 105 , Melbourne. Prosím posílejte tyto na adresu : A. Tesař, Box 2616,W, G.P.O., Melbourne,Vic
Již před rokem jsem Vas žádal, abyste laskavě posílali Vaše zprávy na moji adresu, ale nestalo se tak.
Jsem zde již 3 roky tajemníkem krajanského spolku a Vaše zprávy rád použiji k propagaci naší věci.
Očekávám se zájmem Vaše zprávy a poroučím se

Vám

s krajanským pozdravem

A.P. Tesař,
Box 2616,W, G.P.O
Melbourne,
Australia.

Bolívie

Krajané z Bolívie navázali kontakty s ČSNRA v průběhu roku 1940. Při příležitosti oslav vzniku Československa založili v říjnu 1942 Československý kroužek. Hlavní úsilí zaměřilo jeho šedesát členů na organizování kulturních akcí, oslav významných výročí spojených s historií Československa a na šíření informací o čs. zahraničním odboji. Největší akce byly každoročně organizovány na počest výročí narození T. G. Masaryka 7. března a výročí vzniku Československa 28. října. Většinu akcí využili také k získání finančních prostředků, které zasílali ČSNRA, případně Červenému kříži. Celkově přispěli krajané v Bolívii ve prospěch čs. zahraničního odboje částkou v řádu desetitisíců dolarů.

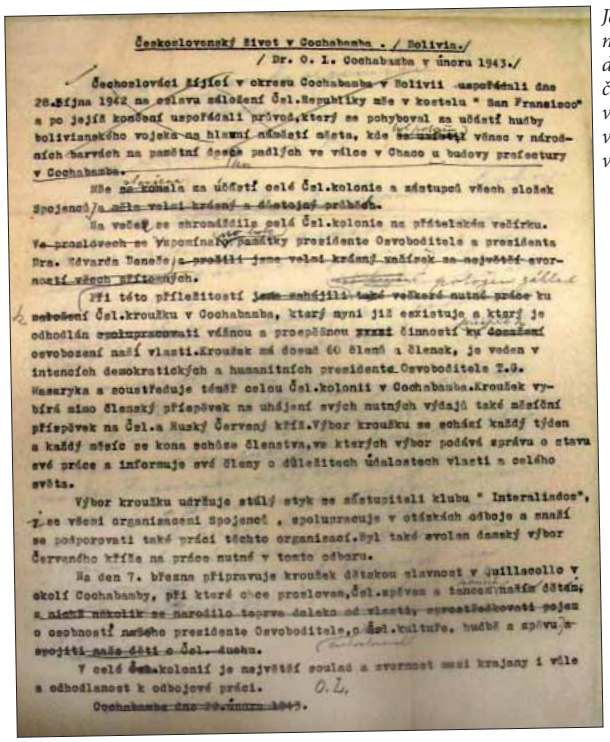

Československý život v Cochabamba . / Bolivia./

/ Dr. O. L. Cochabamba v únoru 1943./

Československí žijící v okrese Cochabamba v Bolivii uspořádali dne 28.října 1942 na oslavu zdůležení Čsl.Republiky mše v kostelu " San Francisco" a po jejíž končení uspořádali průvod,který se pohybovoval za účastí hudby bolivianského vojska na hlavní náměstí města, kde [illegible] věnce v národních barvách na pamětní desce padlých ve válce v Chaco u budovy prefectury v Cochabamba.

Mše se konala za účasti celé Čsl.kolonie a zástupců všech složek Spojenců a měla velmi krásný a důstojný průběh.

Na večer se shromáždila celá Čsl.kolonie na přátelském večírku. Ve proslovech se vzpomínaly památky presidente Osvoboditele a presidenta Dra. Edvarda Beneše, a prožili jsme velmi krásný večírek za největší srdečnosti všech přítomných.

Při této příležitosti jsme zahájili také veškeré nutné práce ku zahájení Čsl.kroužku v Cochabamba, který nyní již existuje a který je odhodlán spolupracovati vážnou a prospěšnou činností ku dosažení osvobození naší vlasti.Kroužek má dosud 60 členů a členek, je veden v intencích demokratických a humanitních presidente Osvoboditele T.G. Masaryka a soustřeďuje téměř celou Čsl.kolonii v Cochabamba.Kroužek vybírá mimo členský příspěvek na úhrnné svých nutných výdajů také měsíční příspěvek na Čsl.a Ruský Červený kříž.Výbor kroužku se schází každý týden a každý měsíc se koná schůze členstva,ve kterých výbor podává zprávu o stavu své práce a informuje své členy o důležitých událostech vlasti a celého světa.

Výbor kroužku udržuje stálý styk se zástupitelí klubu " Interalidos", ze všech organizací Spojenců , spolupracuje v otázkách odboje a snaží se podporovati také práci těchto organizací.Byl také zvolen ženský výbor Červeného kříže na práce nutné v tomto odboru.

Na den 7. března připravuje kroužek dětskou slavnost v Quillacollo v okolí Cochabamby, při které chce proslovem,Čsl.zpěvem a tancem naším dětem, z nichž několik se narodilo teprve daleko od vlastky seznámiti pojem o osobnosti našeho presidente Osvoboditele,o Čsl.kultuře, hudbě a zpěvu a spojiti naše děti o Čsl. duchu.

V celé Čsl.kolonii je největší soulad a zvornost mezi krajany i vůle a odhodlanost k odbojové práci.

O.L.

Cochabamba dne 28.února 1943.

Jeden z mála materiálů dokumentujících činnost krajanů v Bolívii, uložený v ACASA v Chicagu.

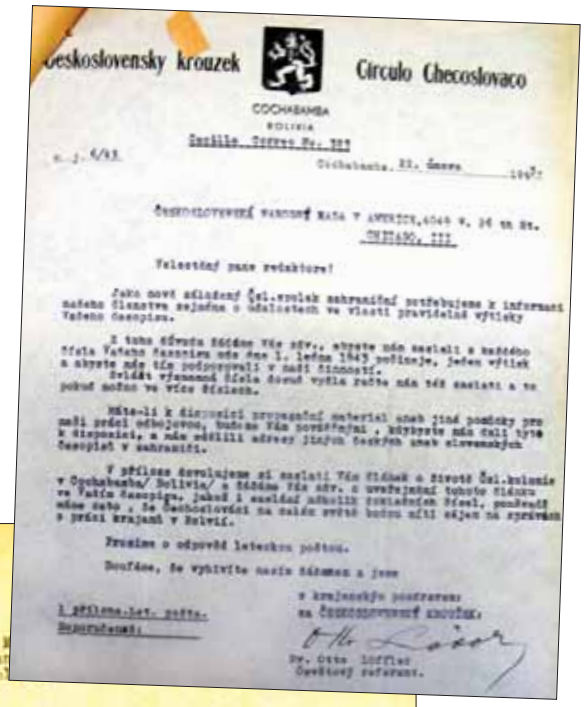

Geskoslovensky krouzek — Círculo Checoslovaco

COCHABAMBA
BOLIVIA
Casilla Correo No. 323

c. j. 6/43 — Cochabamba, 22. února 1943

Československý kroužek v Americe, 4649 W. 26 th St.
CHICAGO, ILL.

Velectěný pane redaktore!

Jako nově zřízený Čsl.kroužek zahraniční potřebujeme k informaci našeho členstva zejména o událostech ve vlasti pravidelně výtisky Vašeho časopisu.

Z toho důvodu žádáme Vás zdv., abyste nám zaslali a každého čísla Vašeho časopisu od dne 1. ledna 1943 počínaje, jeden výtisk a abyste nás tím podporovali v naší činnosti.

Zvláště vyznamná čísla dosud vyšlá začíná nám též zaslati a to pokud možno ve více číslech.

Máte-li k dispozici propagační materiál anebo jiné pomůcky pro naši práci odbojovou, buďte nám povděčni , kdybyste nám další tyto k dispozici, a nám sdělili adresy jiných českých anebo slovenských časopisů v zahraničí.

V příloze dovolujeme si zaslati Vám článek o životě Čsl.kolonie v Cochabamba/ Bolivia/ a žádáme Vás zdv. o uveřejnění tohoto článku ve Vašem časopisu, jakož i zasílání odbojových publikací, poněvadž nám záleží , že Československí na celém světě budou míti zájem na zprávách o práci krajanů v Bolivii.

Prosíme o odpověď leteckou poštou.

Doufáme, že vyhovíte našim žádostem a jsme

s krajanským pozdravem:
za Československý kroužek:
Dr. Otto Löffler
Osvětový referent.

1 příloha-let. pošta.
Doporučeně!

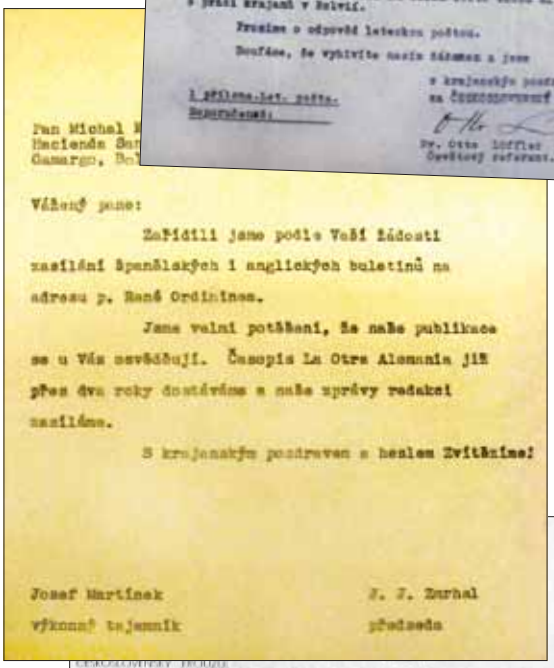

Pan Michal B
Hacienda Sa
Camargo, Bo

Vážený pane:

Zařídili jsme podle Vaší žádosti zasílání španělských i anglických buletinů na adresu p. René Ordiniana.

Jsme velmi potěšeni, že naše publikace se u Vás osvědčují. Časopis La Otra Alemania již přes dva roky dostáváme a naše zprávy redakci zasíláme.

S krajanským pozdravem s heslem Zvítězíme!

Josef Martínek — výkonný tajemník

F. J. Zuzhal — předseda

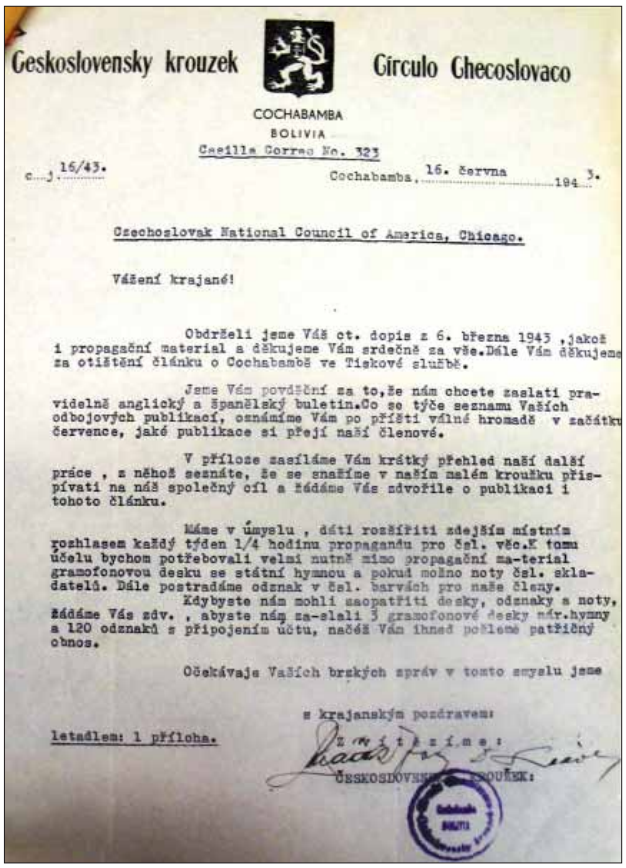

Geskoslovensky krouzek — Círculo Checoslovaco

COCHABAMBA
BOLIVIA
Casilla Correo No. 323

c. j. 16/43. — Cochabamba, 16. června 1943.

Czechoslovak National Council of America, Chicago.

Vážení krajané!

Obdrželi jsme Váš ct. dopis z 6. března 1943 ,jakož i propagační material a děkujeme Vám srdečně za vše.Dále Vám děkujeme za otištění článku o Cochabambě ve Tiskové službě.

Jsme Vám povděčni za to,že nám chcete zaslati pravidelně anglický a španělský buletin.Co se týče seznamu Vašich odbojových publikací, oznámíme Vám po příští volné hromadě v začátku července, jaké publikace si přejí naší členové.

V příloze zasíláme Vám krátký přehled naší další práce , z něhož seznáte, že se snažíme v našim malém kroužku přispívati na náš společný cíl a žádáme Vás zdvořile o publikaci i tohoto článku.

Máme v úmyslu , dáti rozšířiti zdejším místním rozhlasem každý týden 1/4 hodinu propagandu pro Čsl. věc.K tomu účelu bychom potřebovali velmi nutně mimo propagační ma-terial gramofonovou desku se státní hymnou a pokud možno noty čsl. skladatelů. Dále postrádáme odznak v Čsl. barvách pro naše členy.

Kdybyste nám mohli zaopatřiti desky, odznaky a noty, žádáme Vás zdv. , abyste nám za-slali 3 gramofonové desky nár.hymny a 120 odznaků s připojením účtu, načež Vám ihned pošleme patřičný obnos.

Očekávaje Vašich brzkých zpráv v tomto smyslu jsme

s krajanským pozdravem:

letadlem: 1 příloha.

Zvítězíme!
ČESKOSLOVENSKÝ KROUŽEK:

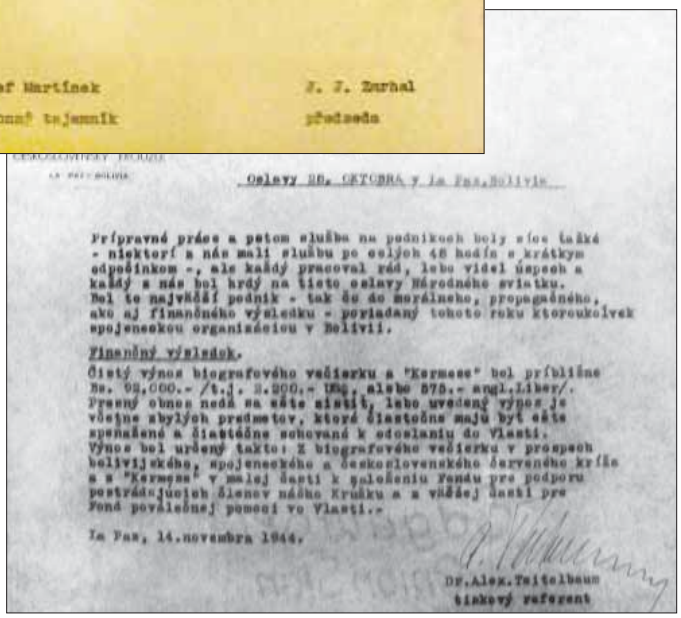

Oslavy 28. OKTOBRA v La Paz,Bolivia

Přípravné práce a potom služba na podnikach boly sice těžké - niektorí z nás mali službu po celých 48 hodín s krátkym odpočinkom -, ale každý pracoval rád, lebo viděl úspech a každý z nás bol hrdý na tieto oslavy Národného sviatku. Bol to najvěčší podnik - tak do do morálneho, propagačného, ako aj finančného výsledku - poriadaný tohoto roku ktorouckoľvek spojeneckou organizáciou v Bolivii.

Finanční výsledek.

Čistý výnos biografového večierku a "Kermesse" bol přibližne Bs. 98,000.- /t.j. U$.200.- Ung. alebo 575.- angl.Liber/. Presný obnos nedá sa zatiaľ zistiť, lebo uvedený výnos je včetne zbylých predmetov, ktoré čiastočne majú byť ešte spečažené a čiastočne schovaná k odoslaniu do Vlasti. Výnos bol určený takto: Z biografového večierku v prospech bolivijského, spojeneckého a československého červeného kříže a z "Kermesse" v malej části k založeniu Fondu pro podporu postrádajících členov našho Kruhku a z vňčšej části pro Fond poválečnej pomoci ve Vlasti.-

La Paz, 14.novembra 1944.

Dr.Alex.Teitelbaum
tiskový referent

Brazílie

V Brazílii založili krajané po vzniku čs. armády ve Francii na podzim 1939 Výbor na pomoc československým vojínům (armádě) v zahraničí. Organizovali pravidelně rozsáhlé sbírky potřeb pro armádu. Do Francie a následně do Anglie byly posílány zásilky zboží (zdravotní potřeby, ošacení, potraviny, cigarety) a později i finanční prostředky. Po porážce Francie v létě roku 1940 odešli do Brazílie i někteří uprchlíci z protektorátu.

Čechoslováci v Brasilii

Československá kolonie v Brasilii posílená mnohými nově příchozími, kteří se uchýlili do Brasilie po pádu Francie, vykonává dobrou a záslužnou práci. Jen v poslední době bylo do fondu na osvobození Československa vybráno na 6.000 milreisů. Brasilský tisk i rozhlas si velmi všímá jak činnosti československé kolonie, tak i událostí doma a naší zahraniční akce. Jeden z největších brasilských listů „Correlo da Manha" uveřejnil na přední straně velkou fotografii presidenta Beneše rozmlouvajícího s československými letci. Jiné listy uveřejnily srdečné články o naší zahraniční akci, z nichž je zřejmo, že brasilský lid chová k naší věci velké sympatie.

Krajanská Brazilie čs. armádě

Výbor pro pomoc československé armádě v Rio de Janero odeslal koncem června do Evropy další zásilku pro československé vojáky. Obsahuje 400 tuctů obvazů, 50 přikrývek, 100 kg vaty, a prádlo a cigarety. Zásilka byla odeslána na adresu československého národního výboru v Londýně.

Krajané v Brazilii čs. armádě

Krajané po celém světě projevují svou lásku k staré vlasti velmi účinně a prakticky. Zvláště od uznání československé armády ve Francii nenajde se země, ve které by krajané v rámci svých pomocných akcí nepamatovali na naše vojáky. Tisíce balíčků bylo odesláno ze všech koutů Ameriky do Evropy, aby ve výcvikovém táboře naši hoši měli radost. Brazilští krajané ustavili v Riu de Janeiru Výbor pro pomoc československým vojínům v zahraničí, který za svého krátkého trvání vypravil před měsícem již druhou zásilku. Odeslal Čs. Červenému Kříži ve Francii 50 kg vaty, 440 tuctů hydrofilových obvazů, 500 kusů merkurochromových obvazů, vlněné přikrývky, prostěradla, vlněné pullovery a ponožky, flanelová pyjama, košile a 100.000 cigaret.

Praktickou pomoc spojili s propagací československého boje za samostatnost a uspořádali na čs. vyslanectví výstavku věcí, připravených pro Francii. Výstava byla navštívena nejen krajany, ale hlavně americkými a anglickými přáteli našeho národa a připomněla jim, že Češi účastní se aktivně boje civilisovaného světa proti nacistickému barbarství.

Informace o pomoci krajanů z Brazílie zveřejňoval časopis Čechoslovák vydávaný v Londýně a distribuovaný do dalších států protifašistické koalice.

Ekvádor

V Ekvádoru působilo asi 800–900 krajanů. Již v roce 1939 navázali kontakt a spolupráci s ČSNRA i s Československou informační službou, v jejímž čele stál Ján Papánek. Podle informace, kterou zaslali krajané ČSNRA, byla situace v Ekvádoru složitá vzhledem k působení německé propagandy. Zkresleně bylo chápáno přepadení Polska Německem i souvislosti vzniku války. V roce 1940 založili krajané Československou kolonii v Quitu, která čítala asi 200 osob. Eckvádorská vláda podporovala krajany v jejich činnosti. V novinách byly zveřejňovány informace o situaci v okupovaném Československu. Koncem roku 1939 proběhly protestní manifestace proti teroru okupantů vůči českým studentům.

Vláda omezila činnost německých a italských organizací. Zrušena byla i italská vojenská mise. Ekvádorská vláda vydala pokyny svým diplomatům v jižní Francii a ve Švýcarsku, aby vydávali víza pro československé uprchlíky. Celkem bylo vydáno více než 300 víz. Krajané z Ekvádoru navázali úzké kontakty s krajany v Mexiku. Pravidelně zasílali zprávy o své činnosti ČSNRA do Chicaga. Ve své činnosti se zaměřili na rozsáhlou propagační činnost a získávání finančních prostředků ve prospěch čs. zahraničního odboje a na pomoc uprchlíkům.

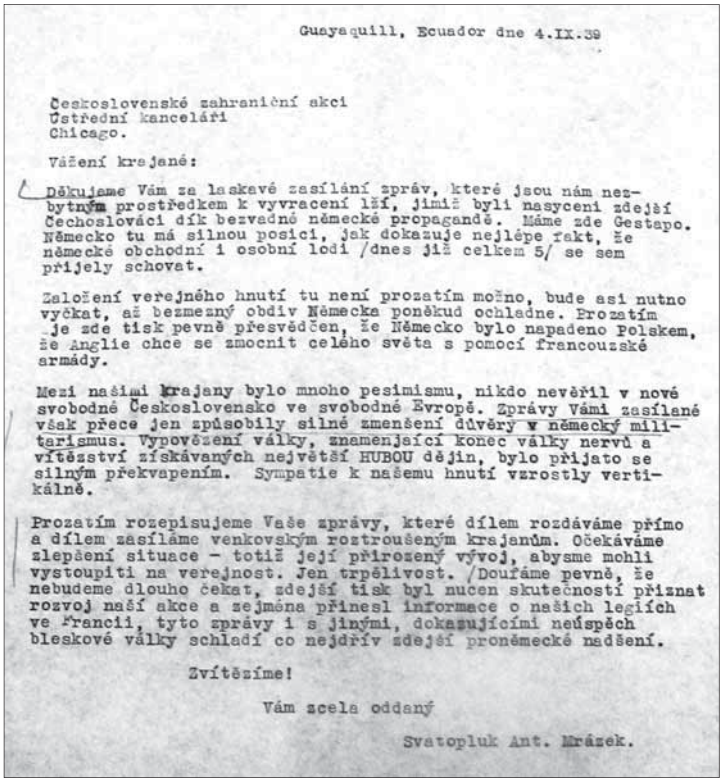

Guayaquill, Ecuador dne 4.IX.39

Československé zahraniční akci
Ústřední kanceláři
Chicago.

Vážení krajané:

Děkujeme Vám za laskavé zasílání zpráv, které jsou nám nezbytným prostředkem k vyvracení lží, jimiž byli nasyceni zdejší Čechoslováci dík bezvadné německé propagandě. Máme zde Gestapo. Německo tu má silnou posici, jak dokazuje nejlépe fakt, že německé obchodní i osobní lodi /dnes již celkem 5/ se sem přijely schovat.

Založení veřejného hnutí tu není prozatím možno, bude asi nutno vyčkat, až bezmezný obdiv Německa poněkud ochladne. Prozatím je zde tisk pevně přesvědčen, že Německo bylo napadeno Polskem, že Anglie chce se zmocnit celého světa s pomocí francouzské armády.

Mezi našimi krajany bylo mnoho pesimismu, nikdo nevěřil v nové svobodné Československo ve svobodné Evropě. Zprávy Vámi zasílané však přece jen způsobily silné zmenšení důvěry v německý militarismus. Vypovězení války, znamenající konec války nervů a vítězství získávaných největší HUBOU dějin, bylo přijato se silným překvapením. Sympatie k našemu hnutí vzrostly vertikálně.

Prozatím rozepisujeme Vaše zprávy, které dílem rozdáváme přímo a dílem zasíláme venkovským roztroušeným krajanům. Očekáváme zlepšení situace – totiž její přirozený vývoj, abysme mohli vystoupiti na veřejnost. Jen trpělivost. /Doufáme pevně, že nebudeme dlouho čekat, zdejší tisk byl nucen skutečností přiznat rozvoj naší akce a zejména přinesl informace o našich legiích ve Francii, tyto zprávy i s jinými, dokazujícími neúspěch bleskové války schladí co nejdřív zdejší proněmecké nadšení.

Zvítězíme!

Vám zcela oddaný

Svatopluk Ant. Krázek.

[illegible] Hrůzek,
[illegible]/.

31.března 1940.

AVIONEM.

Národní radě československé

CHICAGO.

Vážený pane generální tajemníku,

dík Vaší účinné propagandě, podařilo se nám konečně položit základy přístího spolku.

Po bezmála celoroční přípravné práci seskupili jsme horlivé krajany, ochotné k spolupráci a vystoupíme na veřejnost. Toto relativní spoždění vůči jiným zemím se dá vysvětlit velkým rozvojem zdejší německé propagandy, která zde disponuje značnými peněžními i jinými prostředky. Dosáhli jsme tohoto výsledku jedině dík drobné, ale houževnaté práci, která nám byla ztěžována agenty ve službách zdejšího německého konsulátu, který se dozvěděl brzy o naší činnosti a snažil se ji znemožnit jednak výhodnými nabídkami a jednak hrozbami. Výhodné nabídky jsme různé odmítli a hrozbám jsme se srdečně zasmáli výsledek nebyl žádný, poněvadž se nám podařilo nakonec zdolat všechny překážky a proniknout....

Prosíme Vás, vážený pane generální tajemníku, abyste nám dal návrh na název přístího spolku, případně sdělil, nemáte-li námitek, abychom se označovali jakožto odbočka Vaše pro Ecuador.

Zároveň prosíme o laskavé zaslání textu jak pozdravného telegramu tak i veřejného prohlášení, které se usuelně posílají Vám i panu presidentu Benešovi. Přiložíte-li laskavě /na vzor/ formulář Vašich přihlašovacích lístků - legitimace, budeme Vám velmi vděčni.

Zvláštním dopisem zasílám výstřižky z časopisu EL UNIVERSO, z 24.3.40/neděle, velikonoční hod boží/ kdy nám otiskli d v ě i články vesměs na velmi dobrých místech. Pro zajímavost přikládám článek německé placené propagandy, která, ač draze zaplacena, byla úplně zastrčena./ šéf-redaktor odmítl jakýkoli přímý útok proti nám. Dne 23.III. a 27.III. otiskli rovněž po článku....Vítězíme....

S upřímným „Zvítězíme" zůstáváme Vašimi sesta

[illegible]

[illegible]

SLOVENSKÁ KOLONIE
Quito - Ecuador - S. A.
Apartado 684

Quito, dne 12-V-40.
Č. 5/40/A.

NÁRODNÍ RADĚ ČESKOSLOVENSKÉ

CHICAGO.

Dovoluji si Vám oznámiti založení Československé Kolonie v Ecuadoru se sídlem v Quitu, organisace, která sdružuje všechny ukázněné a dobré Čechy a Slováky v Ecuadoru, a jejímž účelem jsou kulturní a svépomocné akce vybudované na odkazech našeho prvního Presidenta a Osvoboditele T.G. Masaryka a našich národních buditelů.

Tato organisace byla založena na přísné vlastenecké kázni, a je mi ctí, že Vám mohu sděliti, že její snahy jsou podporovány opravdovým porozuměním a svorností všech dosavadních členů. První nábor skončil 200 přihláškami a v další práci se úspěšně pokračuje.

Jako předseda této první čs. organisace v Ecuadoru a jako důvěrník finanční sekce Národního Výboru v Paříži slibuji Vám v Ecuadoru plnou oporu v čs. zahraničním odboji.

VLASTI ZDAR !

ČESKOSLOVENSKÁ KOLONIE • QUITO •

ROBERT BARTUŠ
Předseda

Dr. Ed. Beneš
ZV Gwendolen, London, England

Vážený pane presidente!

Čechoslováci v republice ecuadorské spojivší se právě v Československém národním sdružení, co nejdrdečněji Vám zdraví a slibují Vám, jako hlavě zápasu za osvobození staré naší vlasti i Národnímu výboru Československému věrnou a oddanou spolupráci. Vykonáme vše co na vašeho vedení pro svou starou vlast v rámci zákonů své nové vlasti, republiky Ecuadorské, vykonati můžeme.

Za Československé národní sdružení v Ecuadoru,
předseda, tajemník

Československé národní radě.

Československé národní sdružení v Ecuadoru, ve kterém se právě spojili rodu-věrní krajané s příslušníci republiky Československé, posílá Vám svůj pozdrav a hlásí se k účasti ve hnutí za osvobození staré své vlasti. Spolu s Československou národní radou a ostatními krajanskými sdruženími z Americe Jižní, Střední a Severní budeme věrně a ukázněně pracovat pro společný náš cíl. Vytrváme v pevném a jednotném národním díku v čele s dr. Edvardem Benešem a Národním výborem Československým v Evropě v tomto zápasu, dokud nezvítězíme, dokud drahá naše stará vlasti nebude zbavena otrockých pout a dokud nebude vzkříšeno svobodné Československé ve svobodné Evropě. I naším heslem jest: Za vedení Benešova k republice Masarykově!

SLOVENSKÁ KOLONIE
Quito - Ecuador - S. A.
Apartado 684

Quito, dne 29-VII-40.
Č. 30/40/A.

Titl.
Československá Národní Rada v Americe,
2608 South Central Park Avenue,
CHICAGO - Ill.

Děkujeme Vám za Váš dopis ze dne 26. m.m. Přes první těžké překážky dostává se naše organisace do plné práce, a doufáme, že vbrzku zaznamenáme i řadu úspěchů.

Pokud se týká Vašeho dotazu o činnosti nacistů, sdělujeme Vám těchto několik dat:

Přes veškeru nápadu a přání nacistických vůdců v Ecuadoru, nedaří se jejich práce, a počet ryze ecuadorských přívrženců je velmi omezený. Nacistická lež a intriky, a italská zrada nenalezly na ecuadorské půdě souhlasu. Vláda studuje nahrazení německé letecké společnosti společností americkou, italská vojenská mise byla zrušena a emigrační úřady pilně sledují pohyb a počínání všech cizinců. Československo zaujímá zde opravdu výjimečné postavení, Ecuador uznává zde čsl. práva, a do jaké míry s námi sympatisuje o tom podává důkaz loňský protest universitního studentstva proti nacistickému vraždění v Praze. Denně jsou otiskovány ve zdejších novinách projevy proti barbarskému postupu nacistů a fašistů. Toto v ohledu morálním.

Pokud se týká obchodních příprav těchto dvou evropských barbarů, tedy zde - v případě, že by byli schopni v krátké době zkonsolidovati evropskou situaci - naskytá se těžký problém, kterému by bylo těžko zabrániti: Německo, jako pán Evropy, která je největším odběratelem J. Ameriky, by snadno mohlo diktovati své podmínky, nehledě ani na fakt, že dodávky průmyslových produktů ze Spoj. Států nemohly by konkurovati ani co do cen, ani co do platebních a dodacích podmínek. Jinými slovy, zvítězilo-li by Německo, dnešní morální prestyž spojenců zde by musila ustoupiti nezbytnosti. Je vyloučeno, že by Spoj. Státy mohly absorbovati jihoamerické nadbytky a jedinou nadějí je, že nebudou vyčkávati zda Hitler porazí poslední evropskou demokracii, nýbrž že co nejdříve zasáhnou po boku Anglie, aby nedaly příležitost Hitlerovi utkávati se vždy pouze s jedním soupeřem, jak tomu bylo až dosud.

Naše víra v konečné vítězství je nezlomná, avšak máme na mysli v prvé řadě náš trpící národ a proto i přání, aby hitlerovská bota byla co nejdříve zastavena, dokud nebude pozdě.

Uznání naší vlády v Londýně dostáváme se alespoň do legálního provisoria, a za tento úspěch našeho druhého presidenta Dra. E. Beneše, poděkovali jsme tomuto dle přílohy.

"Zvítězíme" je i naším heslem.

Se srdečnými krajanskými pozdravy

VLASTI ZDAR !

ČESKOSLOVENSKÁ KOLONIE • QUITO •

ROBERT BARTUŠ
Předseda

Ing. K. Jajch
Tajemník

2 přílohy.

ČESKOSLOVENSKÁ KOLONIE
Quito - Ecuador - S. A.
Apartado 684

Quito, dne 30-X-40.
No. 1060/41/XII/40.

Československá národní rada v America,

C H I C A G O.

ČESKÁ OSLAVA 28. ŘÍJNA V QUITO, REP.ECUADOR - J.A.

Den našeho národního osvobození byl oslaven Čsl. Kolonií v Quitu skutečně pietně.

V nejdůležitějším denníku ecuadorském EL COMERCIO byla otištěna vzpomínková dvaha, která měla příznivou ozvěnu ve všech kruzích.

Oslava sama konala se za nečekané účasti.

K shromážděným Čechoslovákům promluvil podepsaný předseda, načež se rozvinul pestrý vzpomínkový program.

Na návrh předsedy byl odeslán panu prezidentovi Dru. Benešovi tento kabel:

"Československá kolonie shromážděná dne 28. října jednomyslně Vám zasílá projev své oddanosti, srdečných přání a neotřesitelné důvěry v konečné vítězství - ROBERT BARTUŠ - PŘEDSEDA"

Byla vzdána čest našeho zahraničního národního odboji vedeného provisorní čsl. vládou v Londýně, a konec tohoto krásného večera byl zakončen národními písněmi.

V L A S T I Z D A R !

Ba/G.

Washington
Londýn

ČESKOSLOVENSKÁ KOLONIE • QUITO •

ROBERT BARTUŠ
Předseda

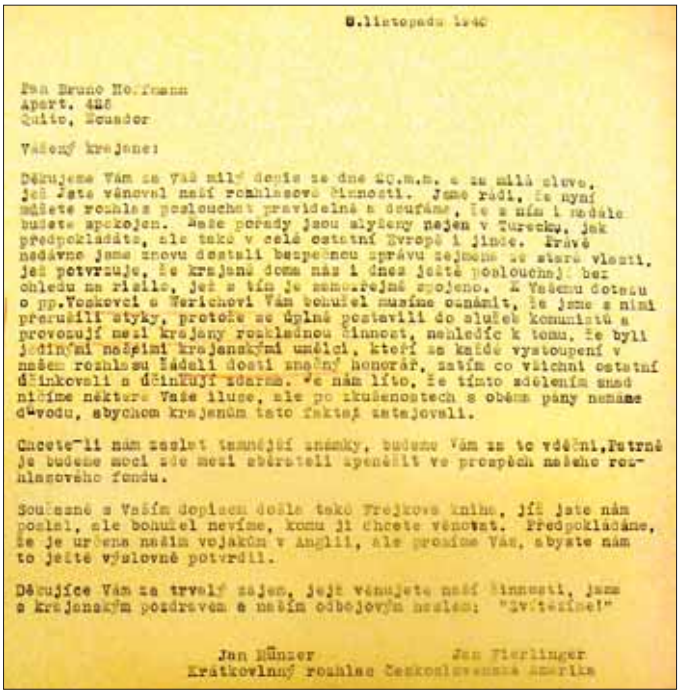

8.listopadu 1940

Pan Bruno Hoffmann
Apart. 428
Quito, Ecuador

Vážený krajane:

Děkujeme Vám za Váš milý dopis ze dne 20.m.m. a za milá slova, jež jste věnoval naší rozhlasové činnosti. Jsme rádi, že nyní máte rozhlas poslouchat pravidelně a doufáme, že s ním i nadále budete spokojen. Naše porady jsou slyšeny nejen v Turecku, jak předpokládáte, ale také v celé ostatní Evropě i jinde. Právě nedávno jsme znovu dostali bezpečnou zprávu zejména ze staré vlasti, jež potvrzuje, že krajané doma nás i dnes ještě poslouchají bez ohledu na riziko, jež s tím je samozřejmě spojeno. K Vašemu dotazu o pp.Voskovci a Werichovi Vám bohužel musíme oznámit, že jsme s nimi přerušili styky, protože se úplně postavili do služeb komunistů a provozují mezi krajany rozkladnou činnost, nehledíc k tomu, že byli jedinými našimi krajanskými umělci, kteří za každé vystoupení v našem rozhlasu žádali dosti značný honorář, zatím co všichni ostatní důrkovali a důrkují zdarma. Je nám líto, že tímto sdělením snad ničíme některé Vaše iluze, ale po zkušenostech s oběma pány nemáme důvodu, abychom krajanům tato fakta zatajovali.

Chcete-li nám zaslat tamnější známky, budeme Vám za to vděčni,Potrvá-je budeme moci zde mezi sběrateli zpeněžit ve prospěch našeho rozhlasového fondu.

Současně s Vaším dopisem došla také Frejkova kniha, jíž jste nám poslal, ale bohužel nevíme, komu ji chcete věnovat. Předpokládáme, že je určena našim vojákům v Anglii, ale prosíme Vás, abyste nám to ještě výslovně potvrdil.

Děkujíce Vám za trvalý zájem, jejž věnujete naší činnosti, jsme s krajanským pozdravem a naším odbojovým heslem: "Zvítězíme!"

Jan Hünzer
Jan Pierlinger
Krátkovlnný rozhlas Československá Amerika

Krajané v zemích Latinské Ameriky poslouchali rozhlasovou stanici Československá Amerika, která vysílala z území USA. Kopie dopisu pracovníků rozhlasové stanice krajanům do Ekvádoru obsahuje i zajímavý názor na působení Voskovce a Wericha ve Spojených státech. Považovali je zde za komunistické elementy.

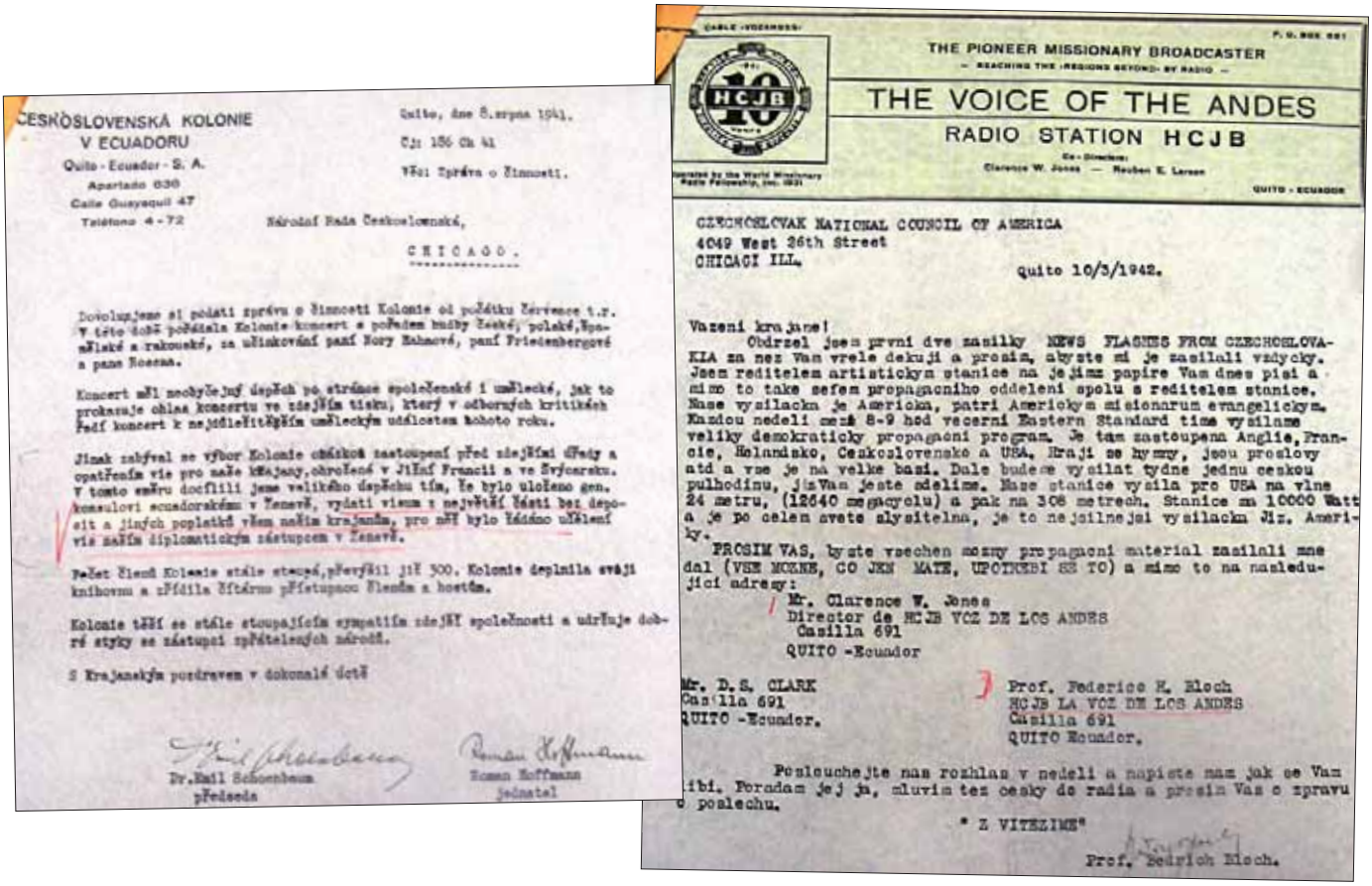

ČESKOSLOVENSKÁ KOLONIE
V ECUADORU
Quito - Ecuador - S. A.
Apartado 630
Calle Guayaquil 47
Teléfono 4-72

Quito, dne 8.srpna 1941.
Čj: 156 Ch 41
Věc: Zpráva o činnosti.

Národní Rada Československá,

C H I C A G O.

Dovolujeme si podati zprávu o činnosti Kolonie od počátku července t.r. V této době pořádala Kolonie koncert a pořadem tužby české, polské, španělské a rakouské, za účinkování paní Nory Kahnové, paní Friedenbergové a pana Roesna.

Koncert měl neobyčejný dopřch po stránce společenské i umělecké, jak to prokazuje ohlas koncertu ve zdejším tisku, který v odborných kritikách řadí koncert k nejdůležitějším uměleckým událostem tohoto roku.

Jinak zakýval se výbor Kolonie důstojně zastoupení před zdejšími úřady a opatřením vše pro naše krajany,ohrožené v Jižní Francii a ve Švýcarsku. V tomto směru docílili jsme velikého dopřchu tím, že bylo uloženo gen. konsulovi ecuadorskému v Ženevě, vydati visum z největší části bez depozit a jiných poplatků všem našim krajanům, pro něž bylo žádáno ukázení vše naším diplomatickým zástupcem v Ženevě.

Počet členů Kolonie stále stoupá,převýšil již 300. Kolonie doplnila svůj knihovnu a přidala čítárnu přístupnou členům a hostům.

Kolonie těší se stále stoupajícím sympatiím zdejší společnosti a udržuje dobré styky se zástupci zpřátelených národů.

S Krajanským pozdravem v dokonalé úctě

Dr.Emil Schoenbaum
předseda

Roman Hoffmann
jednatel

THE PIONEER MISSIONARY BROADCASTER
— REACHING THE REGIONS BEYOND BY RADIO —

THE VOICE OF THE ANDES
RADIO STATION HCJB

Co-Directors:
Clarence W. Jones — Reuben E. Larson

QUITO - ECUADOR

CZECHOSLOVAK NATIONAL COUNCIL OF AMERICA
4049 West 26th Street
CHICAGO ILL.

Quito 10/3/1942.

Vazeni krajane!

Obdrzel jsem první dve zasilky NEWS FLASHES FROM CZECHOSLOVAKIA za nez Vam vrele dekuji a prosim, abyste mi je zasilali vsdycky. Jsem reditelem artistickym stanice na jejimz papire Vam dnes pisi a mimo to take sefem propagnoiho oddeleni spolu s reditelem stanice. Nase vysilacka je Americka, patri Americkym misionarum evangelickym. Kazdou nedeli mezi 8-9 hod vecerni Eastern Standard time vysilame veliky demokraticky propagaoni program. Je tam zastoupena Anglie,Francie, Holandsko, Ceskoslovensko a USA. Hraji se hymny, jsou preslovy atd a vse je na velke basi. Dale budeme vysilat tydne jednu ceskou pulhodinu, jizVam jeste sdelime. Nase stanice vysila pro USA na vlne 24 metru, (12640 megacyclu) a pak na 308 metrech. Stanice ma 10000 Watt a je po celem svete slysitelna, je to nejsilnejsi vysilacka Jiz. Ameriky.

PROSIM VAS, byste vsechen mozny propagaoni material zasilali mne dal (VSE MOZNE, CO JEN MATE, UPOTREBI SE TO) a mimo to na nasledujici adresy:

Mr. Clarence W. Jones
Director de HCJB VOZ DE LOS ANDES
Casilla 691
QUITO -Ecuador

Mr. D.S. CLARK
Casilla 691
QUITO -Ecuador.

Prof. Federico H. Bloch
HCJB LA VOZ DE LOS ANDES
Casilla 691
QUITO Ecuador.

Poslouchejte nas rozhlas v nedeli a napiste nam jak se Vam libi. Poradam jej ja, mluvim tez cesky do radia a prosim Vas o zpravu o poslechu.

" Z VITEZIME"

Prof. Bedrich Bloch.

(Z Československé kolonie v Ecuadoru) Dne 15. dubna 1942 - str. 2.

Mimo to vykonala delegace návštěvy u zdejších vedoucích časopisech El Comercio a El Dia, kterým předala memorandum ideové o činnosti a účelu čs. Kolonie v Ecuadoru. Oba časopisy uveřejnily obsáhlou zprávu o činnosti a programu čs. Kolonie a mimo to časopis El Comercio otiskl celé memorandum a časopis El Dia ve výtahu. Také časopisy největšího města v Ecuadoru, Guayaquilu, El Telegrafo a El Universe uveřejnily zprávy o činnosti Kolonie.

Byla vykonána také návštěva u gen. tajemníka veřejné správy p. Jose Chiribogy, kde delegace byla rovněž skvěle přivítána a přislíbena veškerá pomoc ecuadorských úřadů demokratickým snahám Kolonie. Návštěva u ministra vnitra dosud nebyl vykonána.

V novém výboru došlo k ustavení následujících odborů: Kulturní, sportovní, hospodářský a finanční. Tyto odbory zahájily již svou činnost a výsledek jest následující:

Kulturní výbor uspořádal přednášku p. Albína Bergera na téma "Churchill a Československo" s debatou, které se účastnilo řada členů. Dále pořádán byl večer pod heslem "Večer vzpomínek na domov" který se velmi dobře vydařil a kterého se súčastnilo as 120 osob. Na tomto večírku byl předváděn film o sokolském slotu z r. 1938 a propagační film z materiálu ministerstva propagandy v Londýně. Byly zpívány národní písně, které se těší mezi členy velké oblibě.

V rámci sportovního odboru byl dosud zahájen šachový turnaj a odbor ping-pongový chystá zápasy se zdejšími mužstvy.

Hospodářský a finanční odbor rovněž již zahájily činnost vykonaly návštěvy u amerického obchodního attaché jakož i u předsedy agrikulturní mise severoamerické, aby zjistili, zda nynější situace neposkytuje možnosti pro lepší uplatnění Čechoslováků v hospodářském životě Jihoamerickém.

Byla otevřena čítárna cizojazyčných časopisů v klubovních místnostech a v souvislosti vyšlo první číslo nástěnného časopisu "TANK" V klubovních místnostech rozvíjí se spolkový život velmi čilé.

Kolonie připravuje založení zvláštní sekce "Přátel svobodného Československa". Tato sekce má sdružovati nejvýznamější osobnosti veřejného a hospodářského života ecuadorského a propagovati styky se zdejší Kolonií a znalosti o Československu. Celá řada vedoucích osobností ecuadorských a spojeneckých přislíbila svou účast.

Zdejší rozhlasová stanice zásluhou člena Kolonie pořádá jednou týdně vysílání v českém jazyku s programem propagačním a hudebním.

****

Tisková služba ČSNRA informovala ve svých zprávách, které byly vydávány v tisícových nákladech, o širokých aktivitách krajanů v Ekvádoru.

ACADEMIA DE BALE DE MARIA JUANA WEILOVA

Quito, a 16 de Abril de 1942.

CONSULADO NACIONAL CHECOSLOVACO en AMERICA.

Vážení krajané,
dovolují si Vám oznámiti, že pořádáme nyní Čs. půlhodinku každém a sice každý čtvrtek o půl šesté ze stanice HCJB "LA VOZ DE LOS ANDES", na vlnu 24 m a 49 m. Jedle vlny vidíte, že máte krásné ve Státech poslouchati, proto vás prosím, odložte si čas a některý čtvrtek nám věnujte tu chvilinku.
Přeám vás ještě o jednu laskavost a sice, máte-li děti o tom zprávu do "NUEVAS LENGUAS", doufám, že vám nebude těžko nam vyhověti.

Zdravím vás všechny srdečně a upřímným "Nazdar"!

Karel Štěrba

SLOVENSKÁ KOLONIE ECUADORU
QUITO ECUADOR - S. A.
APARTADO 824
CALLE GUAYAQUIL 47
TELEFONO 4 - 72

Zpráva o činnosti kolonie za měsíc duben 1942 .

Dne 5. dubna 1942 konala se mimořádná valná hromada za účasti 96 členů , která zvolila za předsedu p. Dra Viktora Gacha a ponechala dosavadní výbor nezměněným , doplniví uprázdněné místo panem J. Steinerem. Odstupujícímu výboru bylo uděleno absolutorium. Nový předseda byl pověřen zastupováním kolonie v Inter Allied Committee.

Delegace ve smyslu předchozích usnesení navštívila mexického vyslance a odevzdala mu memorandum kolonie, jež bylo otištěno denním tiskem . Kolonie dále se usnesla pořádati na počest Spojených států mexických representační večer pod protektorátem mexického vyslance .

Do Ecuadoru přibyli čsl. dobrovolníci , o něž se patřičně kolonie postarala .

Dále dosáhla kolonie u imigračních úřadů prominutí domicilačních poplatků pro čsl. dobrovolníky .

Intervencí kolonie byly dále ostraněny potíže, které činila zdejší letecká společnost Panagra při přepravě Čechoslováků .

Vláda zdejší omezila pobyt cizinců ve vojenském pásmu, obzvláště v Salinasu , kolonie však docílila řady povolení, aby její členové tam směli zůstati , nebo dojeti .

Dne 16. dubna konala kolonie koncert, za účinkování čsl. pěvkyně paní Smetanové, nedávno do Ecuadoru přibylé . Večírek se skvěle vydařil a těšil se značného zájmu nejen členstva, nýbrž i širokých vrstev zdejšího publika .

Hospodářský odbor pořádal přednášku zástupce zdejší obch. komory seňora M. Agamiho , dále počal s vydáváním vlastních " Zpráv " , jimiž informoval členstvo o všech událostech hospodářsky důležitých .

MOVIMIENTO ANTIFASCISTA DEL ECUADOR
M. A. E.

INFORMES
Y
RESOLUCIONES

CONFERENCIA PROVINCIAL
ANTIFASCISTA DE PICHINCHA

SEPTIEMBRE 20 – 27 DE 1943

Protifašistické hnutí Ekvádoru (MAE). Zprávy a rezoluce z provinční protifašistické konference v Pichincha. 20.–27. 9. 1943.

ČESKOSLOVENSKÁ KOLONIE V ECUADORU
QUITO - Ecuador
P. O. Box 557
Av. 18 de Setiembre 272.

Č.j. 44/44 V Quitě , dne 13. ledna 1944

Československá Národní Rada
4049 West 26 th Str.
Chicago Ill.

Vážení krajané !

Dovolujeme si Vám oznámiti, že valná hromada naší kolonie konaná dne 8. t.m. zvolila nový výbor sestávající z pánů níže uvedených, kteří si rozdělili své funkce takto :

Předseda	Dr. Viktor Gach
I Místopředseda	Dr. Ludevít Markovič
II "	Inž Otto Glas
I Jednatel	Dr. Jan Brumlík
II "	Dr. Dezider Jellinek
I Pokladník	p. Josef Köppl
II "	Inž Viktor Beykovský
Zapisovatel	Dr. Otto Lederer
Knihovník	Inž. Josef Rauchwerger
Ostatní členové	p. Arnošt Fuchs
	Inž. Pavel Grab
	Dr. Petr Traubner .

Výbor se těší na další spolupráci s Vámi a zdraví Vás

s krajanským pozdravem :

Za Československou kolonii v Ecuadoru

Dr. V. Gach, předseda Dr. J. Brumlík, jednatel

Krátký rozhlas na krátké vlnové vysílačce
(Tiskové služba Čsl.N.R.)

Ve druhém boji za československou svobodu jsme tak šťastni, že můžeme spolehnout na spolupráci a část četných intelektuálů, kteří před nacistickou zlobou utekli z vlasti a nalezli útočiště ve všech zemích světa. Mnozí z nich se pro své vědomosti a odborné znalosti dovedli postavení na významných místech, kde mají příležitost být naší věci užitečni. Můžeme s potěšením konstatovati, že této možnosti také náležitě využívají a často sami se hlásí do služeb národa a vzdělané vlasti.

Z Quito v jihoamerické republice Ecuador právě došla zpráva, že známý kruslový virtuos a mužnení pedagog prof. Bedřich Bloch se stal artistickým ředitelem temní rozhlasové stanice The Voice of the Andes, nejsilnější to vysílačce v Jižní Americe, která je na vlně 24 m (12540 kmgycykl) při síle 1000 watt slyšitelná po všem světě. Stanice je americkým majetkem a vysílá každý co každý mezi 8. a 9. hodinou večerní demokratický propagační program. Upravují ji naši lidé a prof. Bloch mluví do rozhlasu česky. Mimo to vysílá se sl. Zdenou Weilovou na jiné stanici jednou týdně zvláštní českou půlhodinku.

****

Guatemala

Počet krajanů v Guatemale čítal pouze několik desítek osob. Jejich pomoc čs. zahraničnímu odboji však byla rozsáhlá. Guatemalská vláda neuznala okupaci 15. března 1939, československý konzulát nebyl vydán německým úřadům. Do uznání čs. exilové vlády v Londýně udržoval konzulát spojení s ČSNRA v Chicagu a s ústředím čs. odboje v Londýně. Vzhledem k tomu, že z důvodu malého počtu krajanů nebyla v Guatemale založena jejich organizace, plnil konzulát ve vztahu k ČSNRA v Chicagu funkci, kterou v ostatních státech Ameriky plnily krajanské organizace. Proto i přes malou početnost dosáhli krajané ve spolupráci s konzulátem v organizování pomoci čs. odboji významných úspěchů.

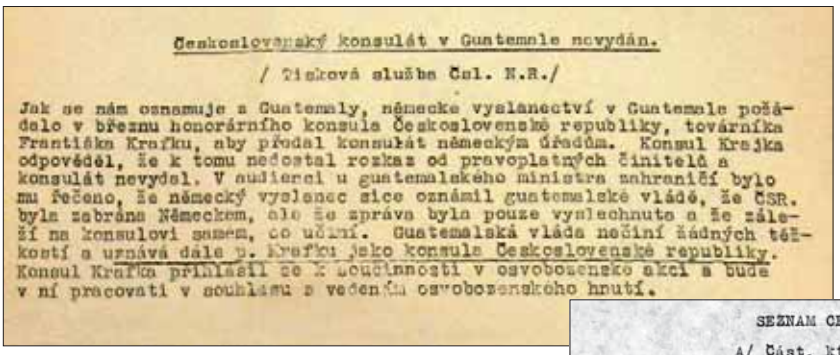

Československý konzulát v Guatemale nevydán.

/ Tisková služba Čsl. N.R./

Jak se nám oznamuje z Guatemaly, německé vyslanectví v Guatemale požádalo v březnu honorárního konsula Československé republiky, továrníka Františka Krafku, aby předal konsulát německým úřadům. Konsul Krafka odpověděl, že k tomu nedostal rozkaz od pravoplatných činitelů a konsulát nevydal. V audienci u guatemalského ministra zahraničí bylo mu řečeno, že německý vyslanec sice oznámil guatemalské vládě, že ČSR. byla zabrána Německem, ale že zpráva byla pouze vyslechnuta a že záleží na konsulovi samem, co učiní. Guatemalská vláda nečiní žádných těžkostí a uznává dále p. Krafku jako konsula Československé republiky. Konsul Krafka přihlásil se k součinnosti v osvobozenecké akci a bude v ní pracovati v souhlasu s vedením osvobozeneckého hnutí.

Informaci o nevydání československého konzulátu německým úřadům v Guatemale zařadila tisková služba ČSNRA do svých zpráv rozšiřovaných v mnoha státech světa.

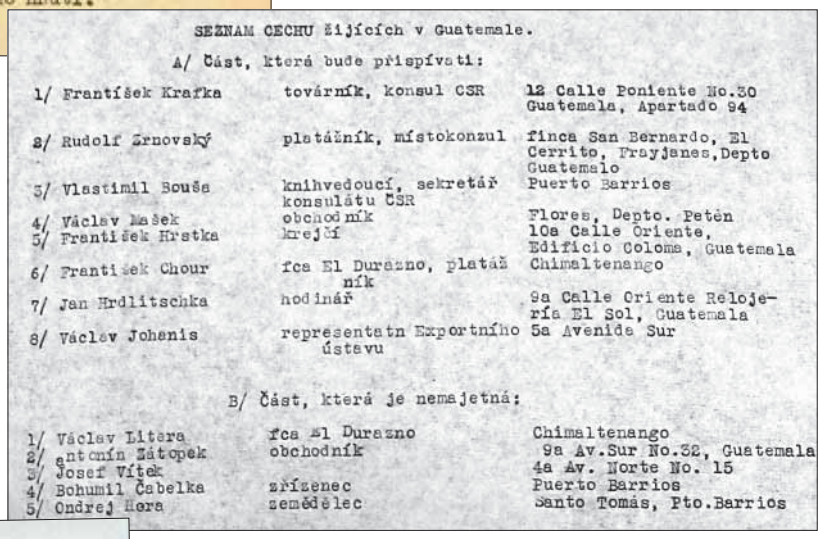

SEZNAM CECHU žijících v Guatemale.

A/ Část, která bude přispívati:

1/ František Krafka	továrník, konsul CSR	12 Calle Poniente No.30 Guatemala, Apartado 94
2/ Rudolf Žrnovský	platážník, místokonzul	finca San Bernardo, El Cerrito, Frayjanes, Depto Guatemalo
3/ Vlastimil Bouše	knihvedoucí, sekretář konsulátu ČSR	Puerto Barrios
4/ Václav Mašek	obchodník	Flores, Depto. Petén
5/ František Hrstka	krejčí	10a Calle Oriente, Edificio Coloma, Guatemala
6/ František Chour	fca El Durazno, platážník	Chimaltenango
7/ Jan Hrdlitschka	hodinář	9a Calle Oriente Relojería El Sol, Guatemala
8/ Václav Johanis	representatn Exportního ústavu	5a Avenida Sur

B/ Část, která je nemajetná:

1/ Václav Litera	fca El Durazno	Chimaltenango
2/ Antonín Zátopek	obchodník	9a Av.Sur No.32, Guatemala
3/ Josef Vítek		4a Av. Norte No. 15
4/ Bohumil Čabelka	zřízenec	Puerto Barrios
5/ Ondrej Hora	zemědělec	Santo Tomás, Pto.Barrios

Čs. konzul v Guatemale František Krafka zaslal ČSNRA seznam krajanů žijících v Guatemale s vyznačením osob, které se rozhodly finančně přispívat na čs. odboj.

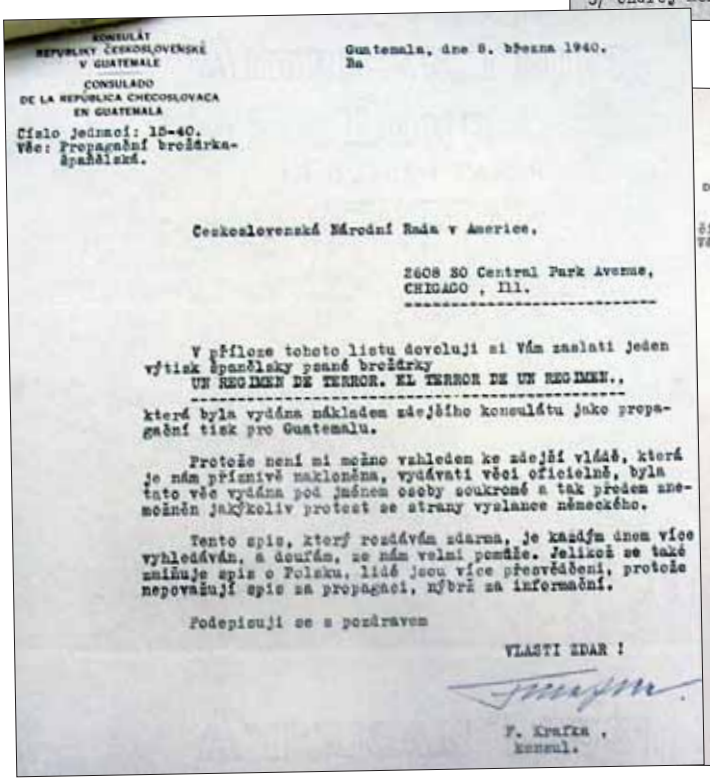

KONSULÁT REPUBLIKY ČESKOSLOVENSKÉ V GUATEMALE
CONSULADO DE LA REPÚBLICA CHECOSLOVACA EN GUATEMALA

Číslo jednací: 15-40.
Věc: Propagační brožůrka-španělská.

Guatemala, dne 8. března 1940.
Ba

Československá Národní Rada v Americe,

2608 SO Central Park Avenue,
CHICAGO , Ill.

V příloze tohoto listu dovoluji si Vám zaslati jeden výtisk španělsky psané brožůrky
UN REGIMEN DE TERROR. EL TERROR DE UN REGIMEN.,
která byla vydána nákladem zdejšího konsulátu jako propagační tisk pro Guatemalu.

Protože není mi možno vzhledem ke zdejší vládě, která je nám příznivě nakloněna, vydávati věci oficielně, byla tato věc vydána pod jménem osoby soukromé a tak předem znemožněn jakýkoliv protest ze strany vyslance německého.

Tento spis, který rozdávám zdarma, je každým dnem více vyhledáván, a doufám, že nám velmi pomůže. Jelikož se také zmiňuje spis o Polsku, lidé jsou více přesvědčeni, protože nepovažují spis za propagaci, nýbrž za informační.

Podepisuji se s pozdravem

VLASTI ZDAR !

F. Krafka ,
konsul.

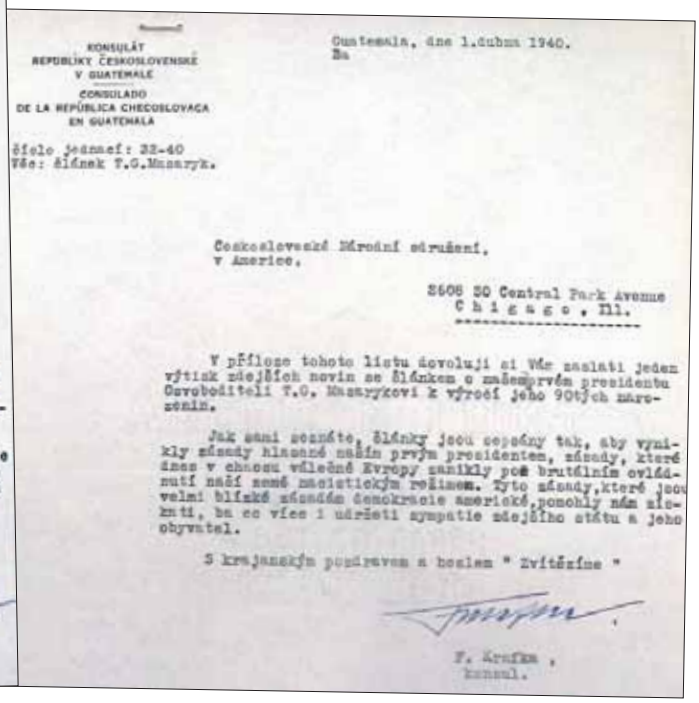

KONSULÁT REPUBLIKY ČESKOSLOVENSKÉ V GUATEMALE
CONSULADO DE LA REPÚBLICA CHECOSLOVACA EN GUATEMALA

Číslo jednací: 32-40
Věc: Článek T.G.Masaryk.

Guatemala, dne 1.dubna 1940.
Ba

Československé Národní sdružení,
v Americe.

2608 SO Central Park Avenue
C h i c a g o , Ill.

V příloze tohoto listu dovoluji si Vám zaslati jeden výtisk zdejších novin se článkem o našem prvém presidentu Osvoboditeli T.G. Masarykovi k výročí jeho 90tých narozenin.

Jak sami poznáte, články jsou sepsány tak, aby vynikly zásady hlasané naším prvým presidentem, zásady, které dnes v chaosu válečné Evropy zanikly pod brutálním ovládnutí naší země nacistickým režimem. Tyto zásady, které jsou velmi blízké zásadám demokracie americké, pomohly nám získati, ba co více i udržeti sympatie zdejšího státu a jeho obyvatel.

S krajanským pozdravem a heslem " Zvítězíme "

F. Krafka ,
konsul.

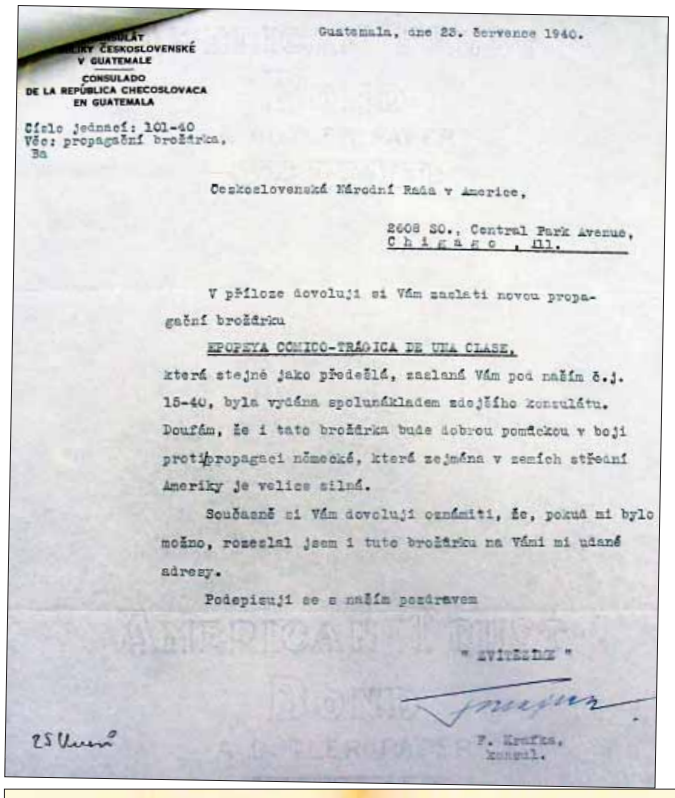

KONSULÁT REPUBLIKY ČESKOSLOVENSKÉ V GUATEMALE
CONSULADO DE LA REPÚBLICA CHECOSLOVACA EN GUATEMALA

Číslo jednací: 101-40
Věc: propagační brožůrka,
Zn

Guatemala, dne 28. července 1940.

Československá Národní Rada v Americe,

2608 SO., Central Park Avenue,
Chicago, Ill.

V příloze dovoluji si Vám zaslati novou propagační brožůrku

ESPOSYA COMICO-TRAGICA DE UNA CLASE,

která stejně jako předešlá, zaslaná Vám pod naším č.j. 15-40, byla vydána spolunákladem zdejšího konzulátu. Doufám, že i tato brožůrka bude dobrou pomůckou v boji protipropagandy německé, která zejména v zemích střední Ameriky je velice silná.

Současně si Vám dovoluji oznámiti, že, pokud mi bylo možno, rozeslal jsem i tuto brožůrku na Vámi mi udané adresy.

Podepisuji se s naším pozdravem

" ZVYŠEŽIK "

F. Krafka,
konsul.

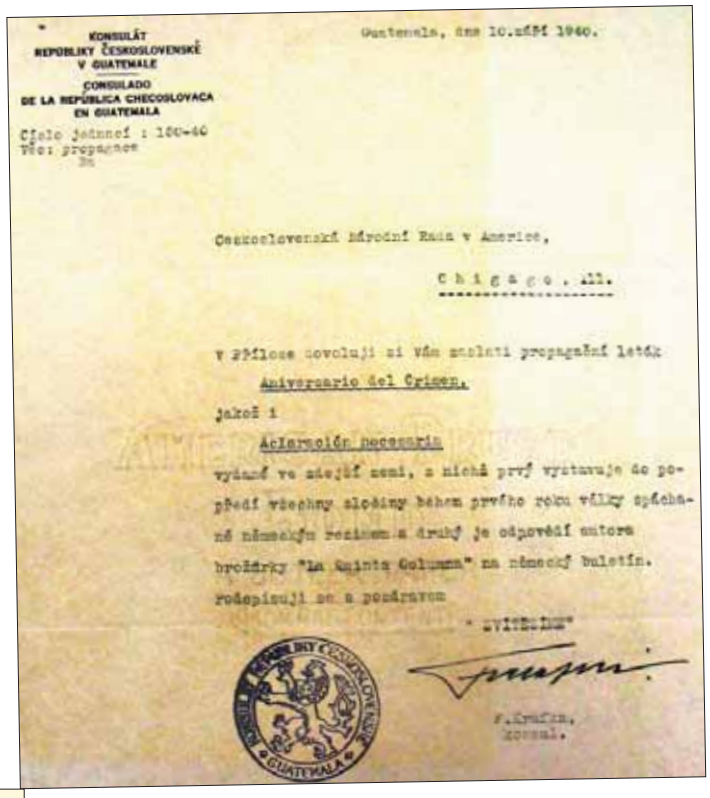

KONSULÁT REPUBLIKY ČESKOSLOVENSKÉ V GUATEMALE
CONSULADO DE LA REPÚBLICA CHECOSLOVACA EN GUATEMALA

Číslo jednací : 100-40
Věc: propagace
Zn

Guatemala, dne 10.září 1940.

Československá Národní Rada v Americe,

Chicago, Ill.

V příloze dovoluji si Vám zaslati propagační leták

Aniversario del Crimen,

jakož i

Aclaraciòn necesaria

vydané ve zdejší zemi, a nichž první vystavuje do popředí všechny zločiny během prvého roku války spáchané německým režimem a druhý je odpovědí autora brožůrky "La Quinta Columna" na německý buletin.

Podepisuji se s pozdravem

" ZVYŠEŽIK "

F.Krafka,
konsul.

ANIVERSARIO del CRIMEN
3 - IX - 1939 3 - IX - 1940

3 DE SEPTIEMBRE DE 193

Alfredo Schlesinger

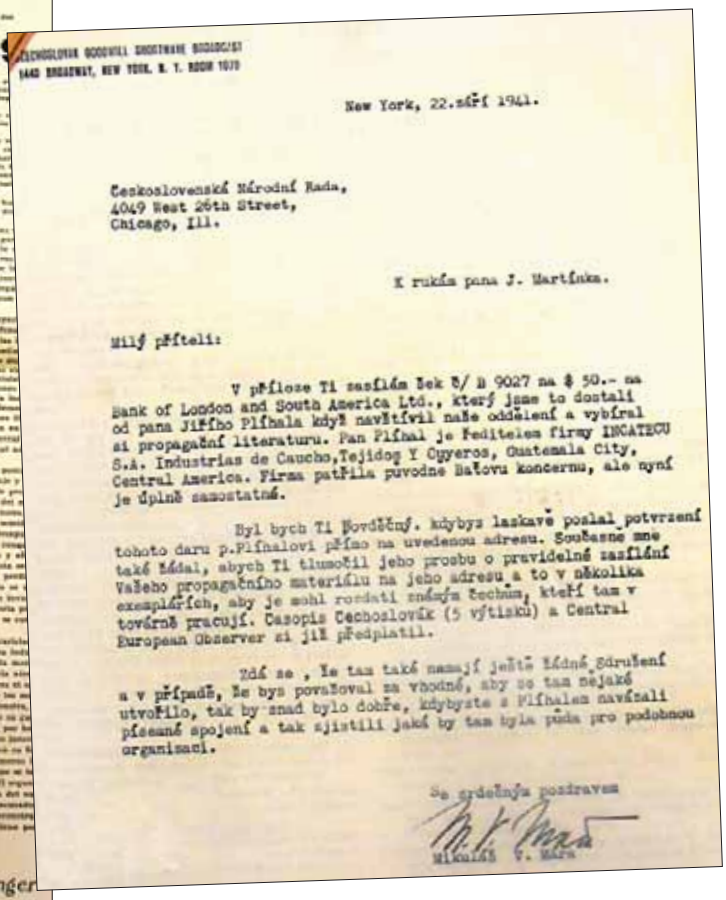

CZECHOSLOVAK NATIONAL SECRETARIAT
1440 BROADWAY, NEW YORK, N. Y. ROOM 1070

New York, 22.září 1941.

Československá Národní Rada,
4049 West 26th Street,
Chicago, Ill.

K rukám pana J. Martínka.

Milý příteli:

V příloze Ti zasílám šek č/ B 9027 na $ 50.- na Bank of London and South America Ltd., který jsme to dostali od pana Jiřího Plíhala když navštívil naše oddělení a vybíral si propagační literaturu. Pan Plíhal je ředitelem firmy INCATECU S.A. Industrias de Caucho,Tejidos Y Cuyeros, Guatemala City, Central America. Firma patřila původně Baťovu koncernu, ale nyní je úplně samostatná.

Byl bych Ti povděčný, kdybys laskavě poslal potvrzení tohoto daru p.Plíhalovi přímo na uvedenou adresu. Současně mne také žádal, abych Ti tlumočil jeho prosbu o pravidelné zasílání Vašeho propagačního materiálu na jeho adresu a to v několika exemplářích, aby je mohl rozdati známým Čechům, kteří tam v továrně pracují. Časopis Československ (5 výtisků) a Central European Observer si již předplatil.

Zdá se , že tam také nemají ještě žádné sdružení a v případě, že by považoval za vhodné, aby se tam nějaké utvořilo, tak by snad bylo dobře, kdybyste s Plíhalem navázali písemné spojení a tak zjistili jaké by tam byla půda pro podobnou organisaci.

Se srdečným pozdravem

Mikuláš V. Mára

Propagační leták, který vyčísluje zločiny spáchané během prvního roku války německým fašizmem.

KONSULÁT
REPUBLIKY ČESKOSLOVENSKÉ
V GUATEMALE

CONSULADO
DE LA REPÚBLICA CHECOSLOVACA
EN GUATEMALA

Guatemala, dne 12. dubna, 1942.

Čís.j.: 97/42.
Věc:Katolická propaganda.

Vážené pánové:

Děkuji Vám mnohokráte za Váš dopis ze dne 17. března a za zaslání 30 výtisků spisku "Los Católicos de Checoslovaquia". Brožúra jest již rozeslaná zdejšímu kněžstvu a vedoucím katolíkům. Schází mně ale ještě nejméně dalších 50 výtisků a prosím mně je zaslati.

Ukázal jsem spisek propagačnímu odělení zdejšího anglického ministerstva, kde se spisek velmi líbil a prosím o zdělení obratem pošty, zdali by se mohl spisek zde dáti otisknouti a neb jaká by byla cena 2.000 exemplářů. Jedná se o propagandu v celé centrální Americe.

Dnes objednané spisky, (50), jsou určené jen pro Guatemalu a nestačí. Jsem ochoten tyto spisky zaplatiti.

Děkuji Vám též že jste upozornily na mně "Národní svaz českých katolíků", 1436 W. 18. Str. Chicago.

Jest možná že se obrátí na Vás propagační kancelář anglická v New Yorku a dovoluji si Vám poraditi nedávati této kanceláři spisky zdarma.

S krajanským pozdravem
Zvítězíme ...-

Konsul.

Czechoslovak National Council of America,
4049 West 29th Street,
Chicago, Ill.

15 PEACE, PEACE—BUT THERE IS NO PEACE.—By Prof. J. J. Zmrhal. Sent upon rec. of postage.
WE TAKE A STAND.—Answer of Prof. J. J. Zmrhal, President of the Czechoslovak National Council to Ex-Governor Alfred H. Landon.
5 WE ARE NOT ALONE.—Six addresses by representatives in Canada of the Governments of Poland, The Netherlands, Belgium, Norway, Czechoslovakia and Greece. Sent upon receipt of postage.
5 HITLER AND NAZI GERMANY UNCENSORED.—By Wallace R. Deuel. Reprinted from the Chicago Daily News 1941. Price 10c, postpaid 12c.
5 WE HAVE A COMMON DESTINY—by Dr. F. Pavlásek, Consul General of the Czechoslovak Republic for the Dom. of Can. and Newfoundland. Price 5c, postpaid 7c.
5 TWILIGHT OR DAWN FOR THE SMALL NATIONS—by Otakar Odložilík. Reprinted from the Journal of Central European Affairs. Price 5c, postpaid 7c.
5 THE NEW CENTRAL EUROPE—by Edvard Beneš. Reprinted from the Journal of Central European Affairs. Price 5c, postpaid 7c.
5 CONQUEST BY PLANNED TRADE.—Foreign Trade between Free Countries vs. Controlled Economy.—By Dr. Antonín Basch. Reprinted from Truths and Estates. Price 5c, postpaid 7c.
THE MISSION OF A SMALL NATION—by Vojta Beneš. Published by the Czech American National Alliance, Chicago, Ill. Price 50c, postpaid 55c.
TEN MILLION PRISONERS—by Senator Vojta Beneš of Czechoslovakia. An address delivered before a meeting of the Canadian club at Toronto, Canada, on March 18, 1941. Sent upon receipt of postage.
5 Sirany 1941 model

CZECHOSLOVAK PUBLICATIONS

SVĚTLO NA KŘIŽOVATKÁCH.—By Vojta Beneš. Price 25c. Published by the Czech American Alliance, Chicago, Ill.
5 PRAVDA ZVÍTĚZÍ.—Speech of Dr. Beneš at the Legionaires banquet in Chicago. Published by the Czechoslovak National Council of America. Price 5c. Postpaid 7c.
ŽALÁŘ MILJONŮ.—By Vojta Beneš. Published by the Czech National Alliance of America. Price 50c. Postpaid 55c. Out of print.
1 VERNI ZŮSTANEME.—By Bohuš Beneš. Published by the Czechoslovak National Council of America. Price 25c, pp. 22c.
HLASY DOMOVA.—Poems by anonymous Czech poets. Published by the Czechoslovak National Council of America. Price 25c. Out of print.
PRAVDA ZVÍTĚZÍ.—Ten Czechoslovak patriotic songs illustrated by Jan Dědina. Music by Jaroslav Mádle. Published by Benjamin Szabatnay. Price $2.50.
5 DO NOVÉHO BOJE ZA STARÝ IDEAL.—By Josef Martinek. Published by Americké Dělnické Listy. Sent upon rec. of postage.

NÁS BOJ O OSVOBOZENÍ REPUBLIKY.—Speeches by Dr. E. Beneš and R. Bechyně. Published by the "Československý", London.
5 ZA FRANTIŠKEM SOUKUPEM.—Published by New-Yorské Listy, New York. Price 5c. postpaid 7c.
LISTY Z VYHNANSTVÍ.—By Egon Hostovský. Published by the Czech American National Alliance. Price 35c postpaid.
NA BOZLOUČENOU A NA SHLEDANOU.— By Joseph Martinek. Published by Color Printing Co., Chicago.
ZVÍTĚZÍME. Song written by Vojta Beneš. Music by Frank Kubina. Price 5c. Postpaid 7c.
STRUČNÉ DEJINY SLOVÁKOV.—By Dr. Michal Múdry-Šebík. Published by the National Alliance of Slovak Lutherans, Pittsburgh, Pa. Price $1.00. 136 pgs.
ZAPREDANÉ SLOVENSKO—Answer of Czechoslovak Minister Dr. Juraj Slávik to Magr. Tiso. Published by the Czechoslovak National Council of America. Price 5c, postpaid 7c.
SLOVAK TRANSLATION OF SENATOR W. H. KING'S SPEECH IN THE U. S. SENATE.—By Paul Šturman. Published by the Czechoslovak National Council of America. Price 5c, pp. 7c.
PAMĚTNÍ SPIS NÁRODNÍHO VÝBORU ČESKOSLOVENSKÉHO o pronásledování universitního vyučování a o potlačení vědecké činnosti v Čechách a na Moravě. The Blue Book of the Czechoslovak Government. Price 5c. Postpaid 7c.
MORAVA VE STÍNU SVASTIKY.—Published by the United Moravian Organizations. 15 pages, price 5c, postpaid 7c.
7. III. 40.—The celebrations of T. G. Masaryk's 90 anniversary in the United States. Published by the Czechoslovak National Council of America. Price 10c, pp. 12c.
DĚLNICTVO V BOJI S HITLERISMEM. By Joseph Martinek. Published by the Americké Dělnické Listy. Price 10c, pp. 12c.
U STAROUŠKO.—By Lila Bubelová. Stories for children. Published by the Czechoslovak National Council of America. Price 10c, pp. 12c.

SPANISH PUBLICATIONS:

LOS HABSBURGOS Y LA FEDERACIÓN CENTRO EUROPEA. Published by the Czechoslovak National Council of America. Sent upon rec. of postage.
NUEVAS LLEGADAS DESDE CHECOESLOVAQUIA BAJO LA DOMINACIÓN NAZI.—Published semi monthly by the Czechoslovak National Council of America. Sent upon rec. of postage.
MUERTE DEL TEATRO EN CHECOESLOVAQUIA.—By Armando de Maria y Campos. Published by Compañia de Ediciones Populares, Mexico. Price 75c.

Czechoslovak National Council of America
4047-49 West 26th Street, Chicago, Ill., U. S. A.
(Printed in USA.)

Druhá strana přehledu publikací, které nabízela ČSNRA krajanům v USA i v dalších státech světa.

Republiky Československé
Guatemala.

Čís.j. 78/44. Guatemala, dne 9. března, 1944.

Československá Národní Rada v Americe,
4049 West 26th Street,
Chicago, Ill.

Vážené pánové:

Podepsaný konsul dovoluje si Vás žádati zdali by Vaším prostřednictvím nebylo možné obdržeti propagační známky podle přiloženého vzorku.

Dále dovoluje se tázati zda máte a prodáváte propagační odznaky, vzláště českého lva v stříbře pro dámy na šaty, a jiné podobné věci; malé vlajky s emailu zde máme.

Zvítězíme ...-

Konsul:

František Krafka.

KONSULÁT
REPUBLIKY ČESKOSLOVENSKÉ
V GUATEMALE

CONSULADO
DE LA REPÚBLICA CHECOSLOVACA
EN GUATEMALA

Guatemala, dne 15. dubna, 1945.

Čís.j. 168/45.

Velevážené pánové:

Dovoluji si Vám tímto mnohokráte děkovati za Vaše psaní ze dne 29. ledna a za slíbené zaslání pěti výtisků "Boletin Checoslovaco" leteckou poštou. Boletín jest a bude pravidelně předáván zdejšímu tisku, který dle možnosti bude správy Boletinu uveřejňovati, neb pro nedostatek papíru, zdejší denní tisk jest dosti omezen ve svých publikacích.

Dostal jsem dále od Vás, a děkuji zaň, jeden výtisk publikace "Palabras de Guerra y Paz" a z Mexika od Vyslanectví dalších padesát, které jsem již zdejším zájemcům rozeslal.

Děkuji Vám mnohokráte za Vaši ochotu a jsem s krajanským pozdravem,

zvítězíme ...-

František Krafka.
Konsul.

Československá Národní Rada v Americe,
Czechoslovak National Council of America,
4049 West 26th Street,
Chicago 23, Ill.
USA

Haiti

Také kolonie krajanů na Haiti nebyla příliš početná. Dne 3. července 1941 založili Kroužek Čechoslováků na Haiti, který udržoval kontakty s ČSNRA. Jeho členové vyvíjeli aktivní činnost. Organizovali bazary, kulturní akce i oslavy významných dnů československé historie. Především bazary a kulturní akce využívali k získávání finančních prostředků na pomoc čs. odboji. Získávali také předplatitele tisku a literatury, kterou dodávala ČSNRA. Podíleli se rovněž na řadě propagačních akcí.

FAST — RCA — DIRECT

RADIOGRAM

R.C.A. COMMUNICATIONS, INC.

A RADIO CORPORATION OF AMERICA SERVICE

TO ALL THE WORLD — BETWEEN IMPORTANT U. S. CITIES — TO SHIPS AT SEA

RECEIVED AT 453 WEST ERIE ST., CHICAGO, ILL., AT ... STANDARD TIME

CK96/C111 PORTAUPRINCE 25 28 1056AM

NLT CZECHOSLOVAK NATIONAL COUNCIL

(4047 W 26TH ST) CHICAGO=

UPRILEZITOSTI 28 RIJNA VZPOMINAME A OCENUJEME VASICH USPECHU

SNAZENI OBNOVITI CESKOSLOVENSKO KTERE PODORUJEME DO PLNEHO

VYHLAZENI NACISMU=

ZVITEZIME CECHOSLOVACI HAITI.

Superior 2861-2
If No Answer Call
Central 5621

4047 26TH 28.

Telephone: Central 5621

To expedite prompt action on inquiries, this original RADIOGRAM should be presented at the office of R.C.A. COMMUNICATIONS, Inc. In telephone inquiries quote the number preceding the place of origin.

Telegram Čechoslováků z Haiti ČSNRA. Vyjádřili v něm plnou podporu její činnosti.

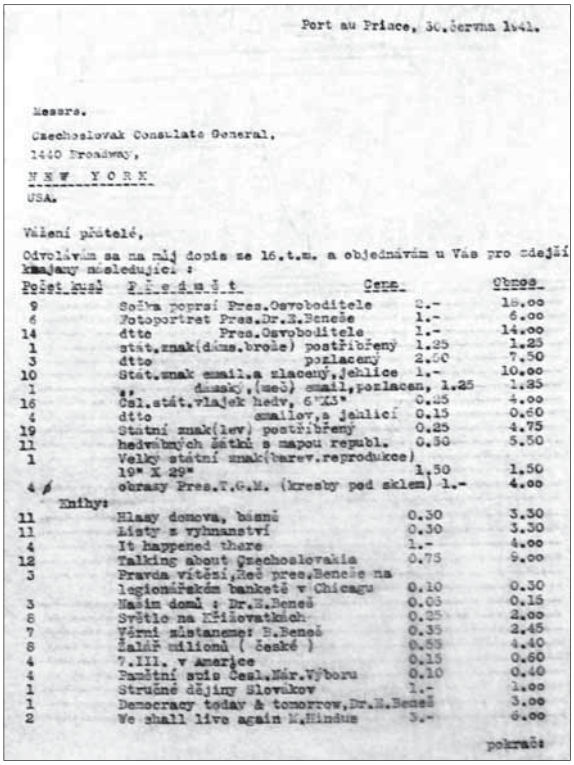

Port au Prince, 30.června 1941.

Messrs.
Czechoslovak Consulate General,
1440 Broadway,
NEW YORK
USA.

Vážení přátelé,

Odvolávám se na můj dopis ze 16.t.m. a objednávám u Vás pro zdejší krajany následující :

Počet kusů	P ř e d m ě t	Cena	Úhrnem
9	Sádra poprsí Pres.Osvoboditele	2.-	18.00
6	Fotoportret Pres.Dr.E.Beneše	1.-	6.00
14	dtto Pres.Osvoboditele	1.-	14.00
1	stát.znak(dáms.brože) postříbřený	1.25	1.25
3	dtto pozlacený	2.50	7.50
10	Stát.znak email.a zlacený,jehlice	1.-	10.00
1	" dámský,(meč) email,pozlacen,	1.25	1.25
16	Čsl.stát.vlajek hedv, 6"X3"	0.25	4.00
4	dtto smaltov,s jehlicí	0.15	0.60
19	Státní znak(lev) postříbřený	0.25	4.75
11	hedvábných šátků s mapou republ.	0.50	5.50
1	Velký státní znak(barev.reprodukce) 19" X 29"	1.50	1.50
4	obrazy Pres.T.G.M. (kresby pod sklem)	1.-	4.00
	Knihy:		
11	Hlasy domova, básně	0.30	3.30
11	Listy z vyhnanství	0.30	3.30
4	It happened there	1.-	4.00
12	Talking about Czechoslovakia	0.75	9.00
3	Pravda vítězí,řeč pres.Beneše na legionářském banketě v Chicagu	0.10	0.30
3	Naším domů ; Dr.E.Beneš	0.05	0.15
8	Světlo na Křišťovatkách	0.25	2.00
7	Věrní zůstaneme; E.Beneš	0.35	2.45
8	Žalář milionů (české)	0.55	4.40
4	7.III. v Americe	0.15	0.60
4	Pamětní sváz Čsl.Nár.Výboru	0.10	0.40
1	Stručné dějiny Slovákov	1.-	1.00
1	Democracy today & tomorrow,Dr.E.Beneš		3.00
2	We shall live again M.Hindus	3.-	6.00

pokrač:

Jednou z forem pomoci byl i nákup publikací a tiskovin vydávaných ČSNRA ve spolupráci s londýnskou čs. exilovou vládou.

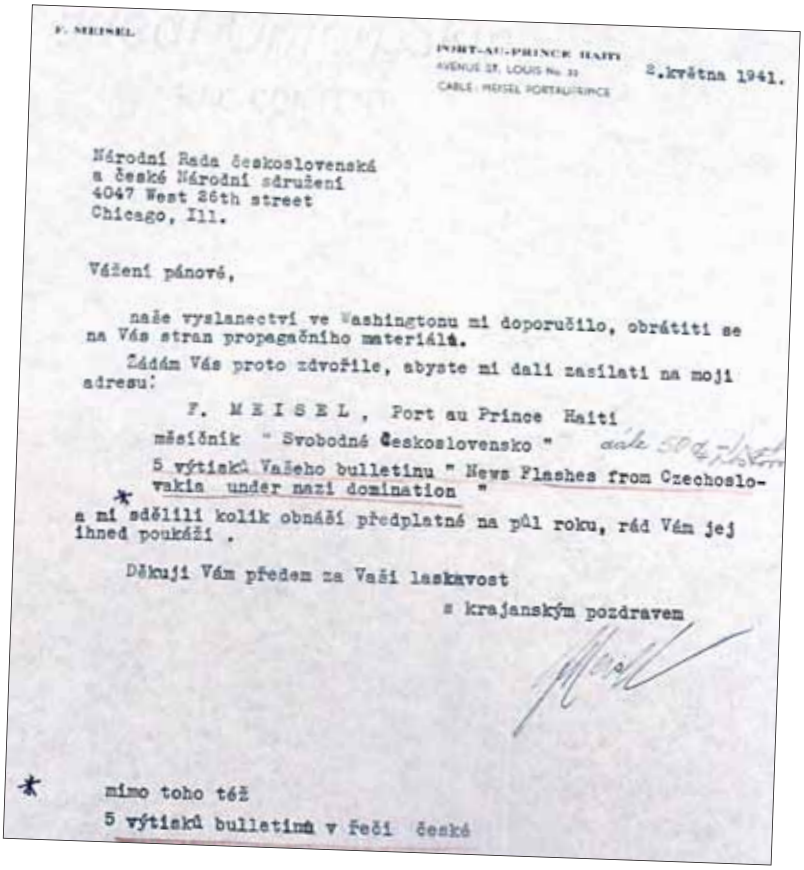

F. MEISEL

PORT-AU-PRINCE HAITI
AVENUE ST. LOUIS No. 33
CABLE: MEISEL PORTAUPRINCE

2.května 1941.

Národní Rada československá
a české Národní sdružení
4047 West 26th street
Chicago, Ill.

Vážení pánové,

naše vyslanectví ve Washingtonu mi doporučilo, obrátiti se na Vás stran propagačního materiálů.

Žádám Vás proto zdvořile, abyste mi dali zasílati na moji adresu:

F. M E I S E L , Port au Prince Haiti

měsíčník " Svobodné Československo " dále 50 ex. letáků

5 výtisků Vašeho bulletinu " News Flashes from Czechoslovakia under nazi domination "

a mi sdělili kolik obnáší předplatné na půl roku, rád Vám jej ihned poukáži .

Děkuji Vám předem za Vaši laskavost

s krajanským pozdravem

mimo toho též

5 výtisků bulletinů v řeči české

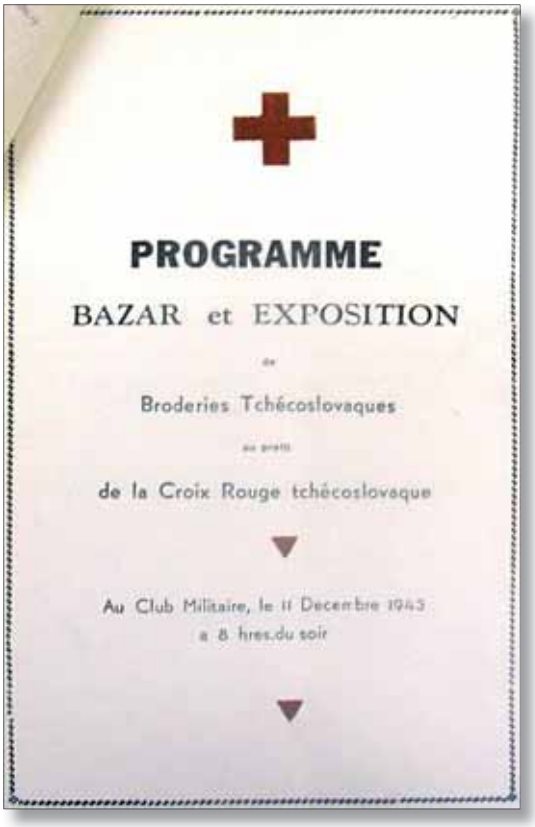

PROGRAMME

BAZAR et EXPOSITION

de

Broderies Tchécoslovaques

au profit

de la Croix Rouge tchécoslovaque

Au Club Militaire, le 11 Decembre 1943
a 8 hres.du soir

První stránka programu bazaru organizovaného Kroužkem Čechoslováků na Haiti 11. prosince 1943.

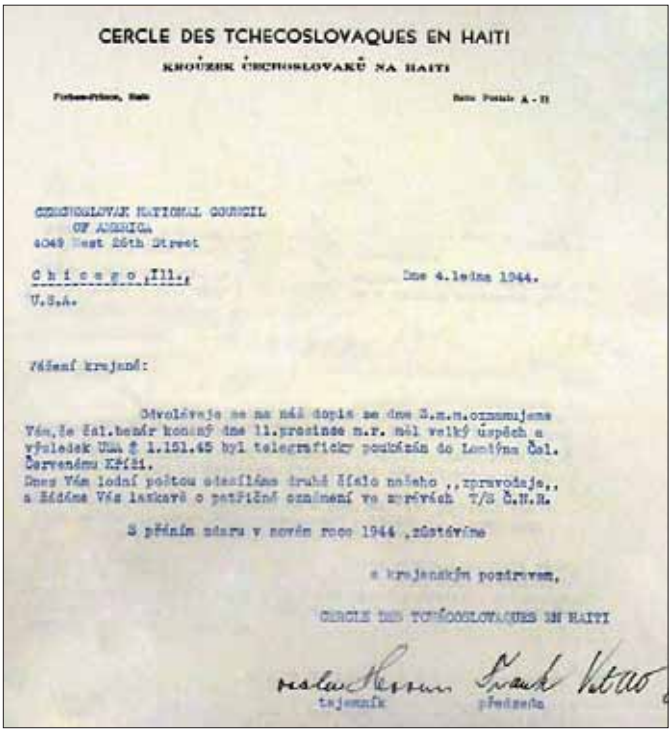

CERCLE DES TCHECOSLOVAQUES EN HAITI

KROUŽEK ČECHOSLOVAKŮ NA HAITI

Port-au-Prince, Haïti — Boîte Postale A - 11

CZECHOSLOVAK NATIONAL COUNCIL
OF AMERICA
4049 West 26th Street

Chicago, Ill.,
U.S.A.

Dne 4.ledna 1944.

Vážení krajané:

Odvolávaje se na náš dopis ze dne 3.m.m. oznamujeme Vám, že čsl.bazár konaný dne 11.prosince m.r. měl velký úspěch a výtěžek USA $ 1.151.45 byl telegraficky poukázán do Londýna Čsl. Červenému Kříži.
Dnes Vám lodní poštou odesíláme druhé číslo našeho „zpravodaje", a žádáme Vás laskavě o potřební oznámení ve zprávách Č/S Č.N.R.

S přáním zdraví v novém roce 1944 zůstáváme

s krajanským pozdravem,

CERCLE DES TCHECOSLOVAQUES EN HAITI

tajemník — předseda

Informace o výsledku bazaru zaslaná ČSNRA do Chicaga.

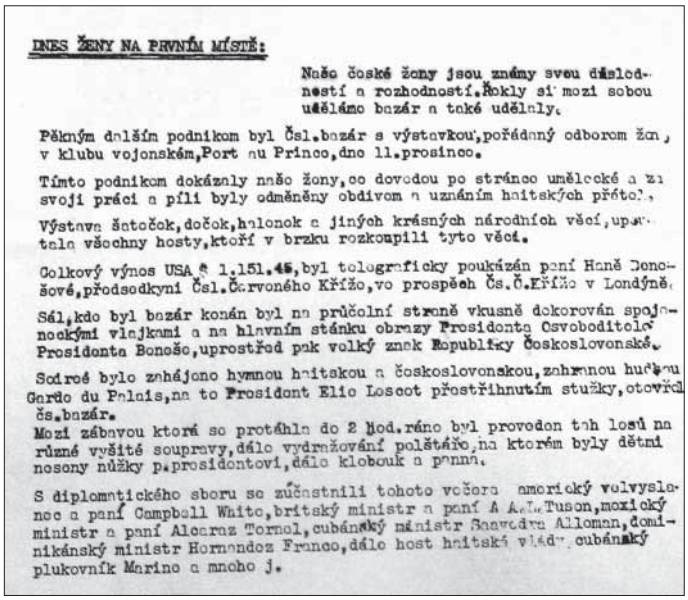

DNES ŽENY NA PRVNÍM MÍSTĚ:

Naše české ženy jsou známy svou důsledností a rozhodností. Řekly si mezi sebou uděláme bazár a také udělaly.

Pěkným dalším podnikem byl Čsl.bazár s výstavkou, pořádaný odborem žen, v klubu vojenském, Port au Prince, dne 11.prosince.

Tímto podnikem dokázaly naše ženy, co dovedou po stránce umělecké a za svoji práci a píli byly odměněny obdivem a uznáním haitských přátel.

Výstava šatoček, dečok, halonek a jiných krásných národních věcí, upoutala všechny hosty, kteří v brzku rozkoupili tyto věci.

Celkový výnos USA $ 1.151.45, byl telegraficky poukázán paní Haně Benešové, předsedkyni Čsl.Červeného Kříže, ve prospěch Čs.Č.Kříže v Londýně.

Sál, kde byl bazár konán byl na průčelní straně vkusně dekorován spojenockými vlajkami a na hlavním stánku obrazy Prosidenta Osvoboditele Prosidenta Beneše, uprostřed pak velký znak Republiky Československé.

Sdružé bylo zahájeno hymnou haitskou a československou, zahranou hudbou Garde du Palais, na to Prosident Elie Lescot přestřihnutím stužky, otevřel čs.bazár.
Mezi zábavou která se protáhla do 2 hod.ráno byl provedon tah losů na různé vyšité soupravy, dálo vydražování polštářů, na kterém byly dětní nosovy nůžky p.prosidentovi, dálo klobouk a panna.

S diplomatického sboru se zúčastnili tohoto večera americký velvyslanec a paní Campbell White, britský ministr a paní A.A.L.Tuson, mexický ministr a paní Alcaraz Tornel, cubánský ministr Saavedra Alloman, dominikánský ministr Hernandez Franco, dálo host haitská vláda, cubánský plukovník Marino a mnoho j.

Leták informující o výsledcích akcí Kroužku Čechoslováků na Haiti.

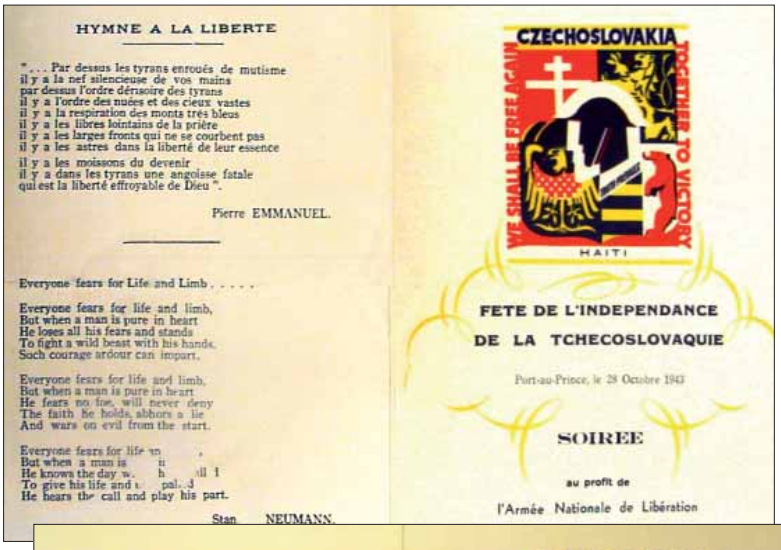

HYMNE A LA LIBERTE

"... Par dessus les tyrans enroués de mutisme
il y a la nef silencieuse de vos mains
par dessus l'ordre dérisoire des tyrans
il y a l'ordre des nuées et des cieux vastes
il y a la respiration des monts très bleus
il y a les libres lointains de la prière
il y a les larges fronts qui ne se courbent pas
il y a les astres dans la liberté de leur essence
il y a les moissons du devenir
il y a dans les tyrans une angoisse fatale
qui est la liberté effroyable de Dieu".

Pierre EMMANUEL.

Everyone fears for Life and Limb . . . . .

Everyone fears for life and limb,
But when a man is pure in heart
He loses all his fears and stands
To fight a wild beast with his hands.
Such courage ardour can impart.

Everyone fears for life and limb,
But when a man is pure in heart
He fears no foe, will never deny
The faith he holds, abhors a lie
And wars on evil from the start.

Everyone fears for life an[illegible]
But when a man is [illegible]
He knows the day w[illegible] h[illegible] [illegible]ill 1
To give his life and [illegible] pal[illegible] d
He hears the call and play his part.

Stan NEUMANN.

CZECHOSLOVAKIA
WE SHALL BE FREE AGAIN
TOGETHER TO VICTORY
HAITI

FETE DE L'INDEPENDANCE
DE LA TCHECOSLOVAQUIE

Port-au-Prince, le 28 Octobre 1943

SOIREE

au profit de

l'Armée Nationale de Libération

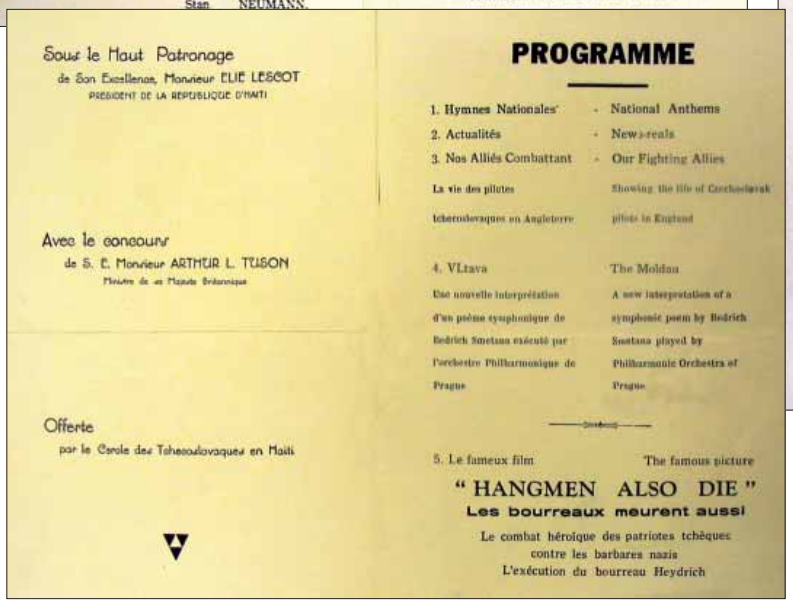

Sous le Haut Patronage
de Son Excellence, Monsieur ELIE LESCOT
PRESIDENT DE LA REPUBLIQUE D'HAITI

Avec le concours
de S. E. Monsieur ARTHUR L. TUSON
Ministre de sa Majesté Britannique

Offerte
par le Cercle des Tchecoslovaques en Haiti

PROGRAMME

1. Hymnes Nationales - National Anthems
2. Actualités - News-reels
3. Nos Alliés Combattant - Our Fighting Allies
La vie des pilotes tchecoslovaques en Angleterre — Showing the life of Czechoslovak pilots in England
4. VLtava — The Moldau
Une nouvelle interprétation d'un poème symphonique de Bedrich Smetana exécuté par l'orchestre Philharmonique de Prague — A new interpretation of a symphonic poem by Bedrich Smetana played by Philharmonic Orchestra of Prague
5. Le fameux film — The famous picture
"HANGMEN ALSO DIE"
Les bourreaux meurent aussi
Le combat héroïque des patriotes tchèques contre les barbares nazis
L'exécution du bourreau Heydrich

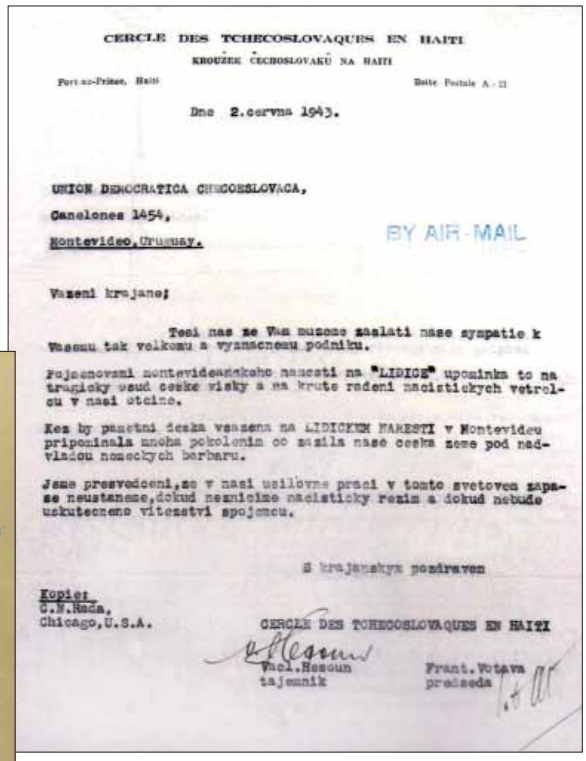

CERCLE DES TCHECOSLOVAQUES EN HAITI

KROUŽEK ČECHOSLOVAKŮ NA HAITI

Port-au-Prince, Haïti — Boîte Postale A - 11

Dne 2.června 1943.

UNION DEMOCRATICA CHECOESLOVACA,
Canelones 1454,
Montevideo, Uruguay.

BY AIR-MAIL

Vazeni krajane;

Teši nas ze Vam muzeme zaslati naše sympatie k Vasemu tak velkomu a vyznamnemu podniku.

Pojmenovali montevideanskeho nakesti na "LIDICE" upominka to na tragicky osud ceske visky a na krute radeni nacistickych vetrelcu v nasi otcine.

Kez by pametni deska vsazena na LIDICKEM NAMESTI v Montevideu pripomnala mnoha pokolenim co zatila naše ceska zeme pod nadvladou nemeckych barbaru.

Jsme presvedceni, ze v nasi usilovne praci v tomto svetovem zapase neustaneme, dokud nezniceme nacisticky rezim a dokud nebude uskutecneno vitezstvi spojencu.

S krajanskym pozdravem

Kopie:
C.N.Rada,
Chicago, U.S.A.

CERCLE DES TCHECOSLOVAQUES EN HAITI

Vacl.Hessoun
tajemník

Frant.Votava
predseda

Program akce organizované Kroužkem Čechoslováků na Haiti při příležitosti výročí vzniku ČSR.

Honduras

V Hondurasu působilo pouze několik desítek krajanů. S ČSNRA udržovalo kontakty pouze několik jednotlivců, kteří využívali tiskové zprávy ČSNRA i další materiály k informování veřejnosti v Hondurasu o situaci v okupované vlasti i o výsledcích, kterých dosáhl čs. zahraniční odboj. Podle možností podporovali činnost ČSNRA a Československé informační služby menšími částkami peněz.

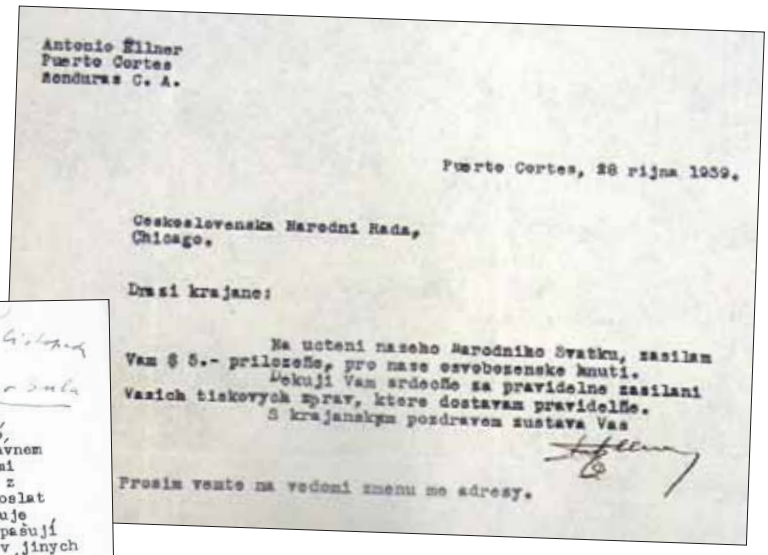

Antonio Filner
Puerto Cortes
Honduras C. A.

Puerto Cortes, 28 rijna 1939.

Ceskoslovenska Narodni Rada,
Chicago.

Drazi krajane:

Na ucteni naseho Narodniho Svatku, zasilam Vam $ 5.- prilozene, pro nase osvobozenske hnuti. Dekuji Vam srdecne za pravidelne zasilani Vasich tiskovych zprav, ktere dostavam pravidelne. S krajanskym pozdravem zustava Vas

Prosim vezte na vedomi zmenu me adresy.

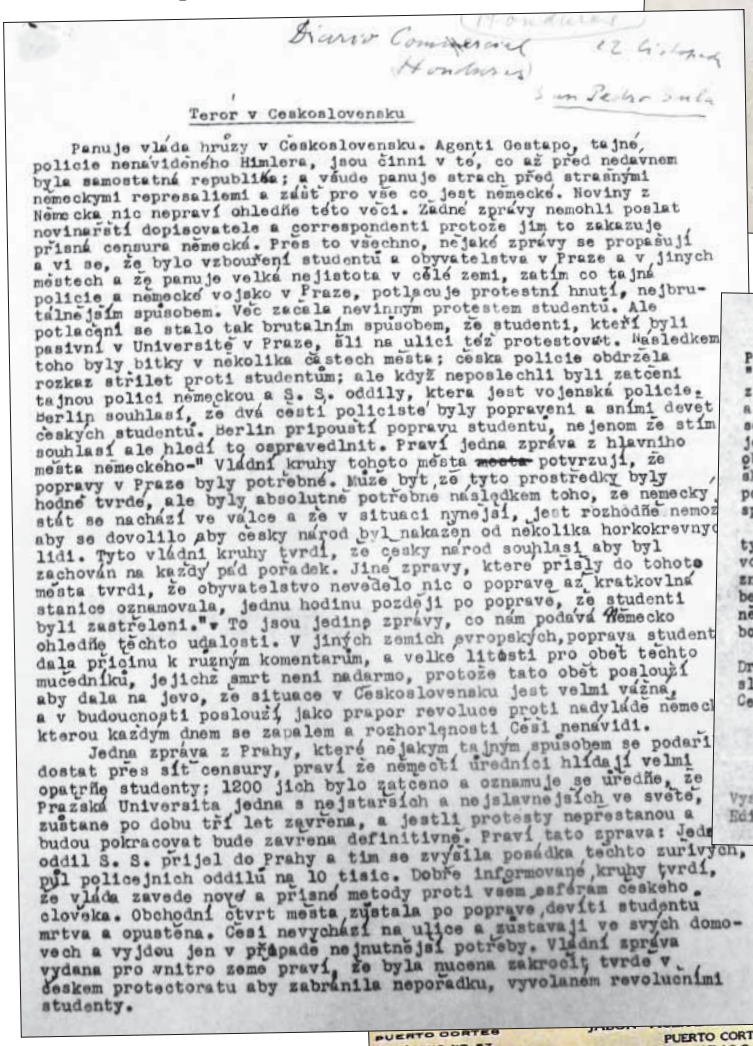

Diario Comercial (Honduras) 22 Listopad
San Pedro Sula

Teror v Ceskoslovensku

Panuje vláda hrůzy v Československu. Agenti Gestapo, tajné policie nenáviděného Himlera, jsou činni v té, co až před nedavnem byla samostatná republika; a všude panuje strach před strašnými německými represaliemi a zášť pro vše co jest německé. Noviny z Německa nic nepraví ohledně této věci. Žádné zprávy nemohli poslat novinářští dopisovatelé a correspondenti protože jim to zakazuje přísná censura německá. Přes to všechno, nějaké zprávy se propašují a ví se, že bylo vzbouření studentů a obyvatelstva v Praze a v jiných městech a že panuje velká nejistota v celé zemi, zatím co tajné policie a německé vojsko v Praze, potlacuje protestní hnutí, nejbrutálnějším spusobem. Věc zacala nevinným protestem studentů. Ale potlačení se stalo tak brutalním spusobem, že studenti, kteří byli pasivní v Universitě v Praze, šli na ulici též protestovat. Následkem toho byly bitky v několika částech města; česka policie obdržela rozkaz střílet proti studentům; ale když neposlechli byli zatčeni tajnou policí německou a S. S. oddily, která jest vojenská policie. Berlin souhlasí, že dvě cesti policisté byly popraveni a sními devět českých studentů. Berlin připouští popravu studentů, nejenom že stím souhlasí ale hledí to ospravedlnit. Praví jedna zpráva z hlavního města německého-" Vládní kruhy tohoto města ~~města~~ potvrzují, že popravy v Praze byly potřebné. Může být, že tyto prostředky byly hodně tvrdé, ale byly absolutně potřebné následkem toho, že německý stát se nachází ve válce a že v situaci nynejší, jest rozhodně nemož aby se dovolilo aby český národ byl nakazen od několika horkokrevných lidí. Tyto vládní kruhy tvrdí, že český národ souhlasí aby byl zachován na každý pád pořadek. Jiné zprávy, které přišly do tohoto města tvrdí, že obyvatelstvo nevědělo nic o popravě až kratkovlná stanice oznamovala, jednu hodinu později po popravě, že studenti byli zastřeleni."v To jsou jediné zprávy, co nám podává Německo ohledně těchto událostí. V jiných zemích evropských, poprava student dala příčinu k různým komentarům, a velké lítosti pro oběť těchto mučedníků, jejichž smrt není nadarmo, protože tato oběť poslouží aby dala na jevo, že situace v Československu jest velmi vážná, a v budoucnosti poslouží jako prapor revoluce proti nadvládě německ kterou každým dnem se zapálem a rozhorlenosti Češi nenávidí.

Jedna zpráva z Prahy, které nějakým tajným spusobem se podaří dostat přes síť censury, praví že němečtí úředníci hlídají velmi opatrně studenty; 1200 jich bylo zatčeno a oznamuje se úředně, že Pražská Universita jedna s nejstarších a nejslavnějších ve světě, zůstane po dobu tří let zavřena, a jestli protesty neprestanou a budou pokračovat bude zavřena definitivně. Praví tato zpráva: Jeden oddíl S. S. přijel do Prahy a tím se zvýšila posádka těchto zuřivých, půl policejních oddílů na 10 tisíc. Dobře informované kruhy tvrdí, že vláda zavede nové a přísné metody proti všem sférám českého člověka. Obchodní čtvrt města zůstala po popravě devíti studentů mrtva a opuštěna. Češi nevychází na ulice a zůstavají ve svých domovech a vyjdou jen v případě nejnutnější potřeby. Vládní zpráva vydana pro vnitro země praví, že byla nucena zakročit tvrdě v českem protectoratu aby zabránila neporádku, vyvolaném revolučními studenty.

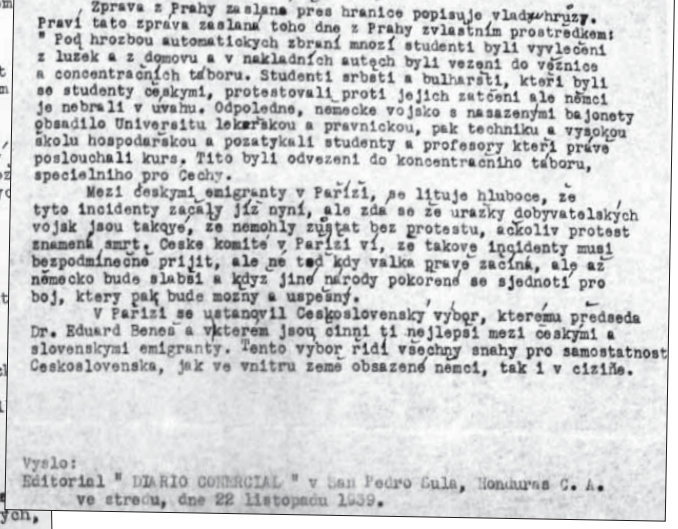

-- 2 --

Zprava z Prahy zaslaná přes hranice popisuje vládu hrůzy. Praví tato zprava zaslaná toho dne z Prahy zvlastním prostredkem: " Pod hrozbou automatických zbraní mnozí studenti byli vyvlečeni z luzek a z domovu a v nakladních autech byli vezeni do věznice a concentračních táboru. Studenti srbští a bulharští, kteří byli se studenty českými, protestovali proti jejich zatčení ale němci je nebrali v uvahu. Odpoledne, německe vojsko s nasazenými bajonety obsadilo Universitu lekařskou a pravnickou, pak techniku a vysokou školu hospodarskou a pozatykali studenty a profesory kteří právě poslouchali kurs. Tito byli odvezeni do koncentračního táboru, specielního pro Čechy.

Mezi českými emigranty v Paříži, se lituje hluboce, že tyto incidenty začaly již nyní, ale zda se že urazky dobyvatelských vojsk jsou takové, že nemohly zůstat bez protestu, ačkoliv protest znamená smrt. Ceske komité v Paříži ví, že takové incidenty musí bezpodmínečně přijít, ale ne teď kdy valka právě začíná, ale až německo bude slabší a když jiné národy pokorené se sjednotí pro boj, který pak bude možný a úspěšný.

V Paříži se ustanovil Československý výbor, kterému předseda Dr. Eduard Beneš a v kterém jsou činni ti nejlepší mezi českými a slovenskými emigranty. Tento výbor řídí všechny snahy pro samostatnost Československa, jak ve vnitru země obsazené němci, tak i v cizině.

Vyslo:
Editorial " DIARIO COMERCIAL " v San Pedro Sula, Honduras C. A.
ve stredu, dne 22 listopadu 1939.

Článek o teroru nacistů proti vysokoškolským studentům v protektorátu, který byl zveřejněn v novinách v Hondurasu.

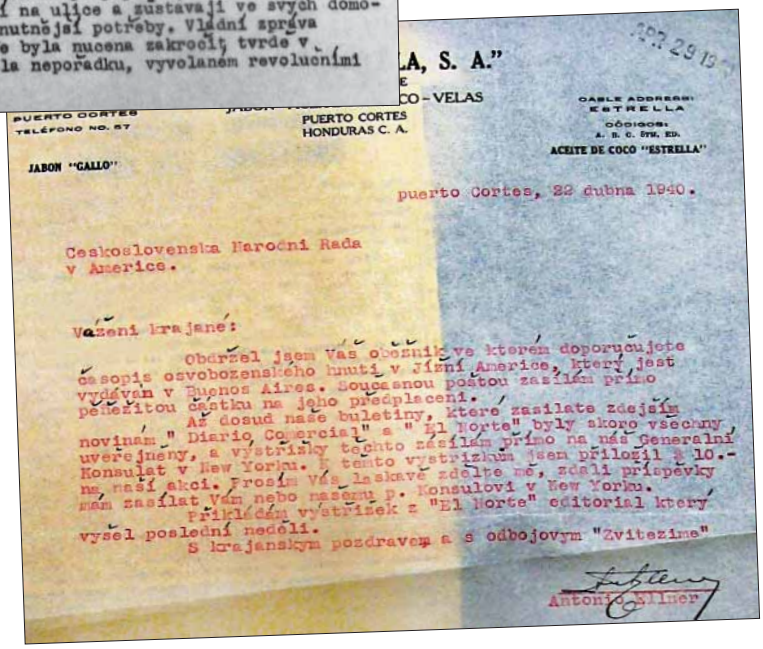

...LA, S. A."
...CO-VELAS
PUERTO CORTES
TELÉFONO NO. 57
PUERTO CORTES
HONDURAS C. A.
CABLE ADDRESS:
ESTRELLA
CÓDIGOS:
A. B. C. 5TH. ED.
ACEITE DE COCO "ESTRELLA"
JABON "GALLO"

puerto Cortes, 22 dubna 1940.

Ceskoslovenska Narodni Rada
v America.

Vazeni krajane:

Obdržel jsem Vas oběžník ve kterém doporučujete časopis osvobozenského hnutí v Jižní Americe, který jest vydáván v Buenos Aires. Současnou poštou zasílám přímo peněžitou částku na jeho předplacení.

Až dosud naše buletiny, které zasílate zdejším novinám " Diario Comercial" a " El Norte" byly skoro všechny uveřejněny, a výstřižky těchto zasílám přímo na naš Generální Konsulat v New Yorku. K tomuto výstřižkům jsem přiložil $ 10.- na naši akci. Prosím Vás laskavě sdělte mě, zdali příspěvky mám zasílat Vám nebo našemu p. Konsulovi v New Yorku.

Přikládám výstřižek z "El Norte" editorial který vyšel poslední neděli.

S krajanským pozdravem a s odbojovým "Zvítězíme"

Antonio Filner

FABRICA ESTRELLA, S. A.

PUERTO CORTES
TELEFONO No. 87

JABON
"GALLO"

JABON - ACEITE DE COCO - VELAS

PUERTO CORTES, HONDURAS, C. A.

Puerto Cortes, 11 cervence 19

Československá
Národní Rada
Chicago.

Vážení krajané:

Dnes jsem poslal panu Eduardu Kuhnlovi, balíče
s výstřižkami novin, které uveřejnily naše buletiny. Přiloži
k pim $ 15.- a prosím Vás reklamujte je na panu Kuhnlovi. T
částku použijte na nákup daru pro naše vojáky v Anglii.

S krajanským pozdravem a heslem "Zvítězíme"

Antonio Ellner

Československá Informační Služba
1790 Broadway, New York, N. Y. P. O. DIST. 19

New York, 28. března 1944.

Č. 3061/44

AP/ZM

Letecky.

Pan Antonio Ellner
Fábrica Estrella, S.A.
Puerto Cortés,
Honduras, C.A.

Vážený pane Ellnere,

Čs. informační služba potvrzuje příjem dopisu ze dne 13. března t.r. se šekem na 20 amer. dolarů a sděluje, že ve smyslu Vašeho přání předplatí pro Vás " Čechoslováka " a zbytek odešle Čs. národní radě v Chicagu.

Zdejší služba vzala s povděkem na vědomí, že obyčejnou poštou jí zasíláte balík novin, které uveřejnily články o čs. věcech. Příslušné výstřižky budou po obdržení uschovány ve zdejším archivu.

Čs. informační služba oceňuje, že již po leta zasíláte jí předplatné na čs. časopisy, že pamatujete peněžitými příspěvky na Čs. národní radu a že obohacujete tiskový archiv výstřižky z honduraského tisku.

Při této příležitosti sdělujeme, že Vám zasíláme obyčejnou poštou román E. Hostovského " Ukryt " / 1 výtisk/, revui " Zítřek č.3" / 1 výtisk/ a Frant. Uhlíře " O nové Československo " / 1 výtisk /, kteréžto publikace jsou určeny Vám osobně. Dále Vám zasíláme ve španělském jazyku " Checoslovaquia lucha ", " El Salvamento del mundo " a " La conquista economica de Checoslovaquia" ; tyto publikace zasíláme ve 25 výtiscích se současnou prosbou, abyste je laskavě rozdělil mezi redakce, event. knihovny, školy, své známé, kteří mají zájem o Československo, a pod. Znajíce Vaši ochotu, jsme přesvědčeni, že naší žádosti o rozdělení publikací jistě vyhovíte, zač Vám předem děkujeme.

Za přednostu :
-/-

Čs. národní radě
v Chicagu

na vědomí.

Za přednostu :

FABRICA ESTRELLA, S. A.

DEC 20 1944

PUERTO CORTES
TELEFONO No. 87

JABON
"GALLO"

JABON - ACEITE DE COCO - VELAS

PUERTO CORTES, HONDURAS, C. A.

CABLE ADDRESS
ESTRELLA

ACEITE DE COCO
"ESTRELLA"

Puerto Cortes, 12 prosince 1944.

Československá Národní Rada
Chicago.

Vážení krajané:

Prostřednictvím Československé Informační kanceláře, obdržíte šek čís. 34080 na $ 20.-, a prosím vás předplaťte mě z této sumy na jeden rok časopis " Čechoslovak ".

Obyčejnou poštou jsem vám zaslal noviny " Diario Comercial " ze dne 28 října, časopis který uveřejnil pěkné články k našemu národnímu svátku.

Prosím Vás od prvního ledna, posílejte mě korespondenci na následující adresu. Antonio Ellner
Sigustepeque
Honduras C. A.

S krajanským pozdravem a heslem " Zvítězíme "

Antonio Ellner

ČESKOSLOVENSKÁ INFORMAČNÍ SLUŽBA
CZECHOSLOVAK INFORMATION SERVICE
Telephone: COlumbus 5-1914
1790 Broadway New York 19, N. Y.

Dne 30. prosince 1944 .

Č.j. 12914/44.

Čsl. Národní radě v Americe,
4049 West, 26th Street,
C h i c a g o, Ill.

Vážení krajané,

Čs. informační službě zasílá Vám v příloze šek pana Antonio Ellnera, Sigustepeque, Honduras, C.A., vystavený na Váš řád, ve výši $ 20.00, jako předplatné za Čechoslováka a příspěvek Národní radě.

Čs. Inf. službě žádá o laskavý poukaz částky $ 3.60 na předplatné a potvrzení zbytku příjmu, to jest $ 16.40 panu Ellnerovi přímo.

Za přednostu:

B.Gr./ab
1 příloha

Indie

Většina krajanů, kteří žili v Indii, byla spjata s působením firmy Baťa. Firma měla v Indii vlastní filiálky a více než 7 000 prodejen. Počet krajanů se pohyboval kolem 400 osob. Jejich postavení bylo zcela rozdílné od situace krajanů v chudých zemích Latinské Ameriky, z nichž většina byla nemajetná a s velmi nízkými příjmy. Sociální postavení krajanů v Indii umožňovalo, aby přispívali na pomoc čs. zahraničnímu odboji významnými částkami. V Kalkatě byl již v srpnu 1939 založen Československý spolek, který ve spolupráci s konzulátem v Bombaji organizoval akce na podporu čs. zahraničního odboje. V řadách Československého spolku se sešli krajané bez ohledu na náboženské a politické přesvědčení. Uznávali vedení osvobozeneckého hnutí v čele s E. Benešem. Do konce roku 1941 poskytl spolek finanční pomoc organizacím spojeným s čs. odbojem i uprchlíkům, kteří se ocitli v nouzi ve výši 110 000 indických rupií – více než 30 000 dolarů. Pro rok 1941 se spolek zavázal poskytovat čs. exilové vládě v Londýně měsíčně 10 000 indických rupií (přes 3 000 dolarů). Další rozsáhlou pomoc poskytovaly filiálky firmy Baťa. Jednalo se například o vydávání tiskovin a propagačních materiálů. Samotní krajané organizovali kulturní a společenské akce, které se setkávaly s mimořádným zájmem indické veřejnosti. Čechoslováci v Kalkatě a v Batangaru se usnesli dávat 10 % platu na pomoc odboji.

ČECHOSLOVÁCI V INDII

Ze všech míst na světě, kde žijí a pracují Čechoslováci, docházejí zprávy o tom, jak se organisují v boji za osvobození Československa. Nyní dostáváme zprávu z Indie, kde v Bombayi a v Kalkutě naši krajané plně pracují pro naše hnutí. Ve svém provolání k Čechoslovákům v Indii nově založený Československý spolek v Bombayi zdůrazňuje, že "organisace se bude starat hlavně o opatření peněz na československou zahraniční akci, o zajištění existence konsulátu RČS v Bombayi, o důstojnou representaci a propagaci československého boje za nezávislost, o dobrovolníky a vojáky odjíždějící do československé armády, a konečně podle možností též o krajany, kteří upadli bez viny do nouze." V Kalkutě pracuje stejným směrem spolek "Palacký."

Článek zveřejněný v časopise Čechoslovák v Anglii v březnu 1940.

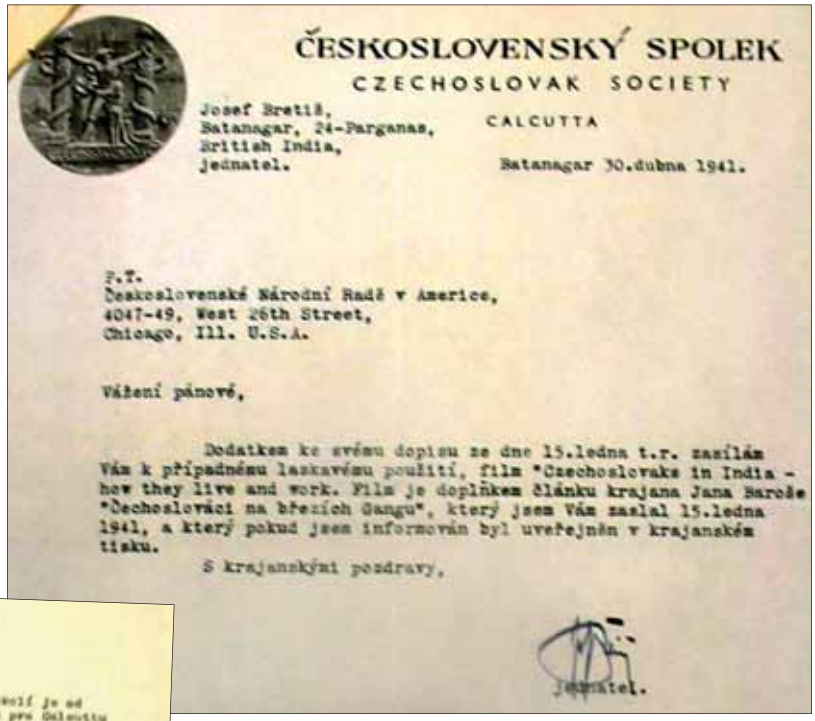

ČESKOSLOVENSKÝ SPOLEK
CZECHOSLOVAK SOCIETY

Josef Bretiš,
Batanagar, 24-Parganas,
British India,
jednatel.

CALCUTTA

Batanagar 30.dubna 1941.

P.T.
Československé Národní Radě v Americe,
4047-49, West 26th Street,
Chicago, Ill. U.S.A.

Vážení pánové,

Dodatkem ke svému dopisu ze dne 15.ledna t.r. zasílám Vám k případnému laskavému použití, film "Czechoslovaks in India - how they live and work. Film je doplňkem článku krajana Jana Bareše "Čechoslováci na březích Gangu", který jsem Vám zaslal 15.ledna 1941, a který pokud jsem informován byl uveřejněn v krajanském tisku.

S krajanskými pozdravy,

Josef Bretiš
jednatel.

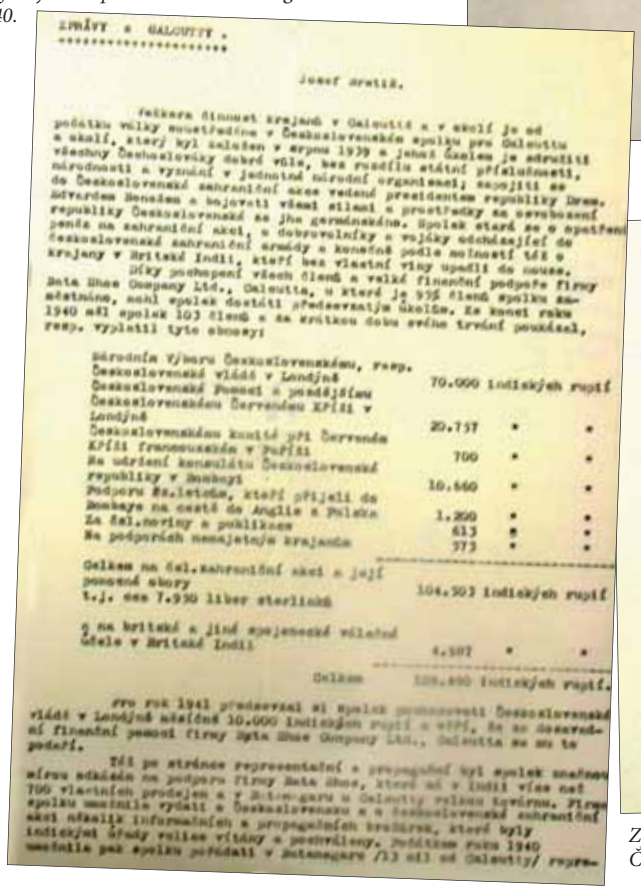

ZPRÁVY z CALCUTTY.

Josef Bretiš.

Veškerá činnost krajanů v Calcutta a v okolí je od počátku války soustředěna v Československém spolku pro Calcutta a okolí, který byl založen v srpnu 1939 a jehož úkolem je sdružiti všechny Čechoslováky dobré vůle, bez rozdílu státní příslušnosti, národnosti a vyznání v jednotné národní organisaci; napojiti se do Československé zahraniční akce vedené prezidentem republiky Dra. Edvardem Benešem a bojovati všemi silami a prostředky za osvobození republiky Československé ze jha germánského. Spolek starý se o opatření peněz na zahraniční akci, o dobrovolníky a vojáky odcházející do československé zahraniční armády a konečně podle možností též o krajany v Britské Indii, kteří bez vlastní viny upadli do nouze.

Díky pochopení všech členů a velké finanční podpoře firmy Bata Shoe Company Ltd., Calcutta, u které je 95% členů spolku zaměstnána, mohl spolek dostáti předsevzatým úkolům. Ke konci roku 1940 měl spolek 103 členů a za krátkou dobu svého trvání poskládal, resp. vyplatil tyto obnosy:

Národním výboru Československému, resp. Československé vládě v Londýně	79.000	indických rupií
Československé Pomoci a později jsou Československé Červenému Kříži v Londýně	29.737	" "
Československému kusitě při Červeném Kříži francouzském v Paříži	700	" "
Na udržení konsulátu Československé republiky v Bombayi	10.660	" "
Podporu Ze.letcům, kteří přijeli do Bombaye na cestě do Anglie z Polska	1.200	" "
Za čsl.noviny a publikace	613	" "
Na podporách nemajetným krajanům	373	" "
Celkem na čsl.zahraniční akci a její pomocné akcy t.j. asi 7.990 liber sterlinků	104.303	indických rupií
a na britské a jiné spojenecké válečné účely v Britské Indii	4.597	" "
Celkem	108.900	indických rupií.

Pro rok 1941 předsevzal si spolek pomocnosti Československé vládě v Londýně měsíčně 10.000 indických rupií a chce, že se dosavadní finanční pomoci firmy Bata Shoe Company Ltd., Calcutta se mu to podaří.

Též po stránce representační a propagační byl spolek snažnou měrou odkázán na podporu firmy Bata Shoe, které má v Indii více než 700 vlastních prodejen a v Batanagaru u Calcutty velkou továrnu. Firma spolku umožnila vydati v Československu a v Československé zahraniční akci několik informačních a propagačních brožurek, které byly indickými úřady velice vítány a podněcovány. Počátkem roku 1940 umožnila pak spolku pořádati v Batanagaru /13 mil od Calcutty/ repre-

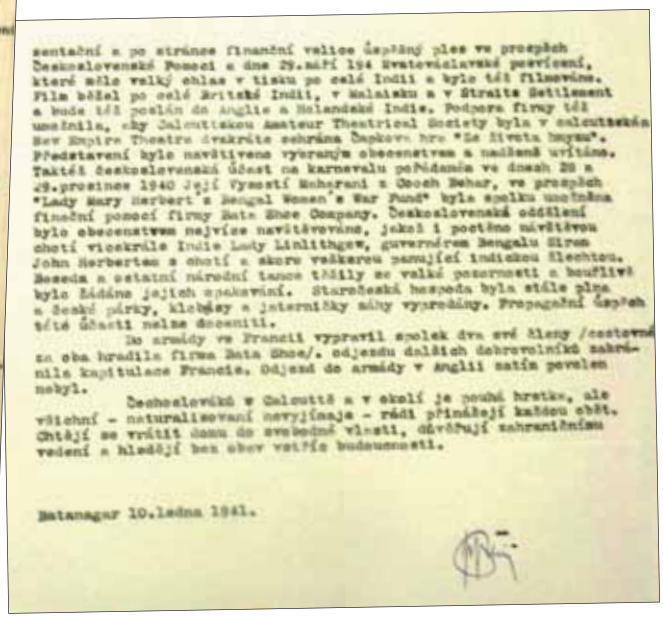

sentační a po stránce finanční velice úspěšný ples ve prospěch Československé Pomoci a dne 29.září 194 Svatováclavské posvícení, které mělo velký ohlas v tisku po celé Indii a bylo též filmováno. Film běžel po celé Britské Indii, v Malaisku a v Straits Settlement a bude též poslán do Anglie a Holandské Indie. Podpora firmy též umožnila, aby Calcuttskou Amateur Theatrical Society byla v calcuttském New Empire Theatre dvakráte zehrána Čapkovo hra "Ze života hmyzu". Představení bylo navštíveno vybraným obecenstvem a nadšeně vítáno. Taktéž československá část na karnevalu pořádaném ve dnech 28 a 29.prosince 1940 její vystoupení Kohoutí z Čech Behar, ve prospěch "Lady Mary Herbert's Bengal Women's War Fund" byla spolku umožněna finanční pomocí firmy Bata Shoe Company. Československé oddělení bylo obecenstvem nejvíce navštěvováno, jakož i postřehno návštěvou chotí vicekrále Indie Lady Linlithgow, guvernérem Bengalu Sirem John Herbertem a chotí a skoro veškerou panující indickou šlechtou. Beseda a ostatní národní tance těšily se velké pozornosti a bouřlivě byla žádána jejich opakování. Staročeská hospoda byla stále plna a české párky, klobásy a jaternicky máty vyprodány. Propagační úspěch této části nelze doceniti.

Do armády ve Francii vypravil spolek dva své členy /cestovní za oba hradila firma Bata Shoe/. odjezdu dalších dobrovolníků zabránila kapitulace Francie. Odjezd do armády v Anglii zatím povolen nebyl.

Čechoslováci v Calcutta a v okolí je pouhá hrstka, ale všichni - naturalisovaní nevyjímaje - rádi přinášejí každou oběť. Chtějí se vrátit domů do svobodné vlasti, důvěřují zahraničnímu vedení a hledějí bez obav vstříc budoucnosti.

Batanagar 10.ledna 1941.

Zpráva o činnosti krajanů v Indii do ledna 1941 zaslaná ČSNRA do Chicaga.

Fotografie ze Svatováclavského posvícení dne 29. září 1940 organizovaného krajany.

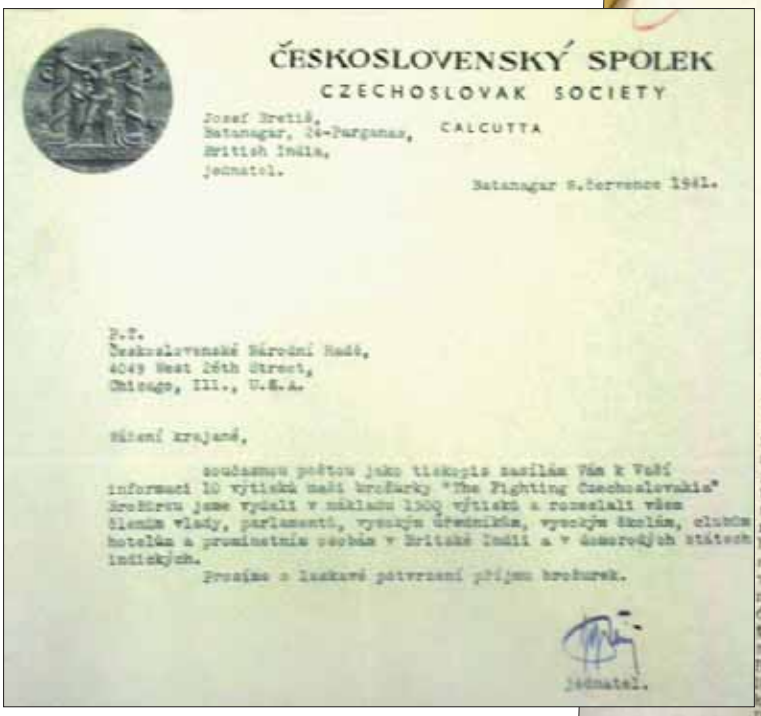

ČESKOSLOVENSKÝ SPOLEK
CZECHOSLOVAK SOCIETY

Josef Bretiš,
Batanagar, 24-Parganas,
British India,
jednatel.

CALCUTTA

Batanagar 8.července 1941.

P.T.
Československé Národní Radě,
4049 West 26th Street,
Chicago, Ill., U.S.A.

Vážení krajané,

současnou poštou jako tiskopis zasílám Vám k Vaší informaci 10 výtisků naší brožurky "The Fighting Czechoslovakia" Brožuru jsme vydali v nákladu 1500 výtisků a rozeslali všem členům vlády, parlamentu, vysokým úředníkům, vysokým školám, klubům hotelům a prominentním osobám v Britské Indii a v domorodých státech indických.

Prosíme o laskavé potvrzení příjmu brožurek.

jednatel.

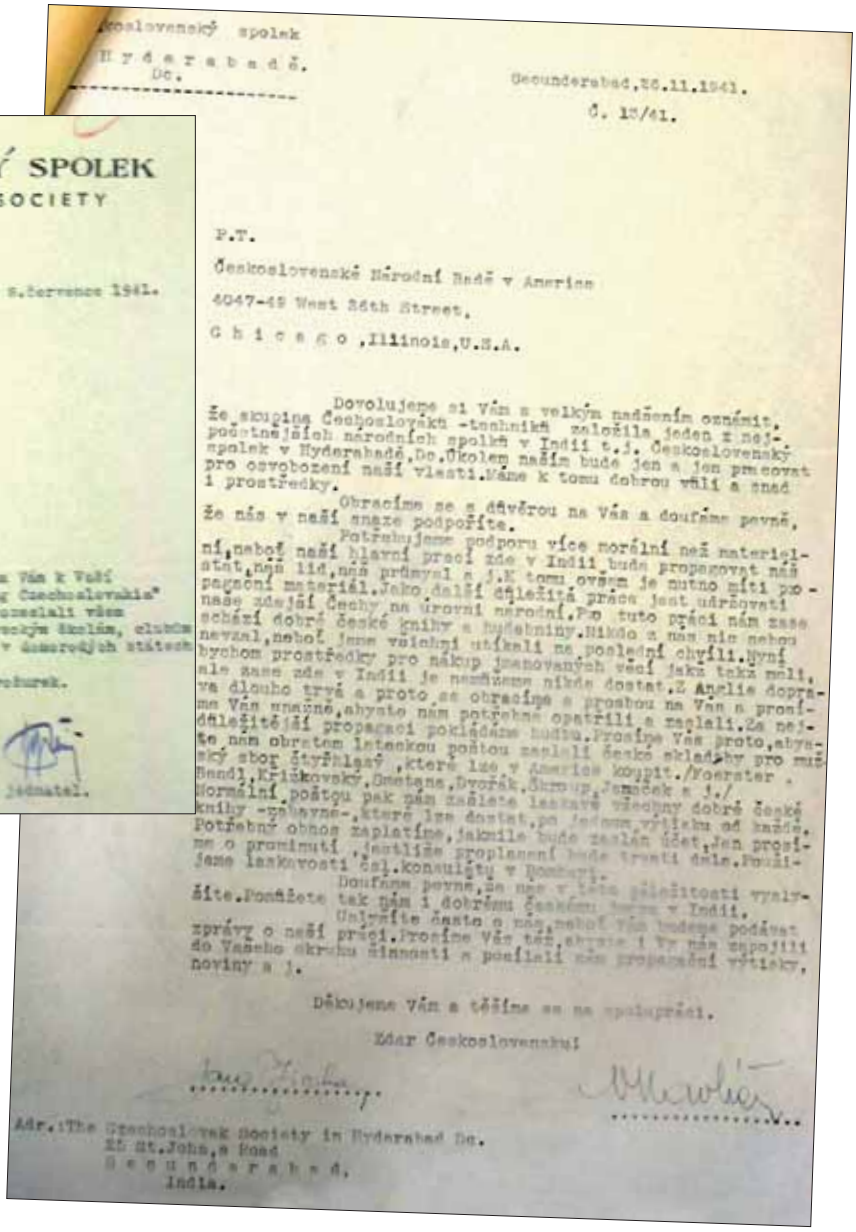

oslovenský spolek
Hyderabad,
Dc.

Secunderabad,26.11.1941.
č. 13/41.

P.T.
Československé Národní Radě v Americe
4047-49 West 26th Street,
Chicago,Illinois,U.S.A.

Dovolujeme si Vás s velkým nadšením oznámit, že skupina Československých -techniků- založila jeden z nejpočetnějších národních spolků v Indii t.j. Československý spolek v Hyderabadě,Dc.Úkolem naším bude jen a jen pracovat pro osvobození naší vlasti.Máme k tomu dobrou vůli a snad i prostředky.

Obracíme se s důvěrou na Vás a doufáme pevně, že nás v naší snaze podpoříte.

Potřebujeme podporu více morální než materiální,neboť naší hlavní prací zde v Indii,bude propagovat náš stát,náš lid,náš průmysl a j.K tomu ovšem je nutno míti propagační materiál.Jako další důležitá práce jest udržovati naše zdejší Čechy na úrovni národní.Pro tuto práci nám zase schází dobré české knihy a hudebniny.Nikdo z nás nic nebral,neboť jsme všichni utíkali na poslední chvíli.Nyní bychom prostředky pro nákup jmenovaných věcí jaks tak měli, ale zase zde v Indii je nemáme nikde dostat.Z Anglie dopravu Vám unáhně,abyste nám potřebné opatřili a zaslali.Za nejdůležitější propagaci pokládáme hudbu.Prosíme Vás proto,abyste nám obratem leteckou poštou zaslali české skladby pro smíšený sbor čtyřhlasý ,které lze v Americe koupit./Foerster , Bendl,Křičkovský,Smetana,Dvořák,Škroup,Jeneček a j./ Normální poštou pak nám zašlete laskavě všechny dobré české knihy -zpěvné-,které lze dostat,po jednom,výtisku od každé. Potřebný obnos zaplatíme,jakmile bude zaslán účet,Jen prosíme o promíjení ,jestliže proplacení bude trvati déle.Použijeme laskavosti čsl.konsulátu v Bombayi.

Doufáme pevně,že nás v této důležitosti vyslyšíte.Pomůžete tak nám i dobrému českému jmenu v Indii.

Uslyšíte často o nás,neboť vám budeme podávat zprávy o naší práci.Prosíme Vás též,abyste i Vy nám zapojili do Vašeho okruhu činnosti a poslali nám propagační výtisky, noviny a j.

Děkujeme Vám a těšíme se na spolupráci.

Zdar Československu!

Adr.:The Czechoslovak Society in Hyderabad Dc.
St.Johns,a Road
Secunderabad,
India.

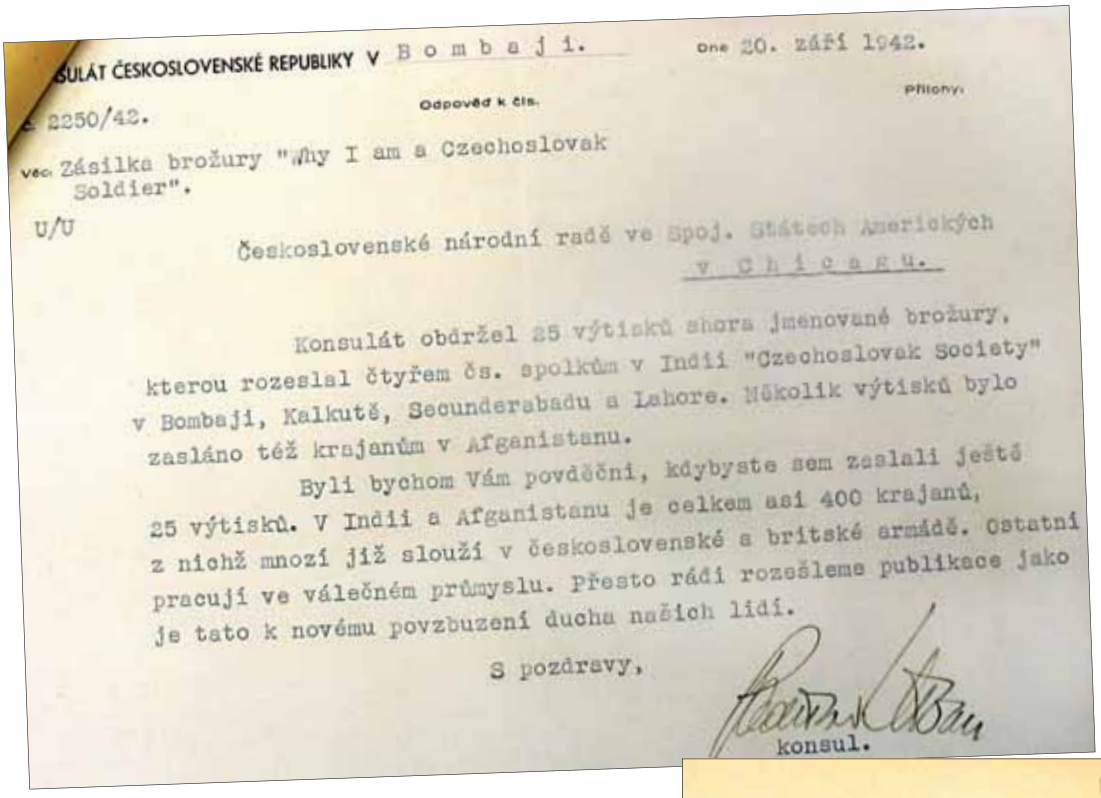

KONSULÁT ČESKOSLOVENSKÉ REPUBLIKY V Bombaji. Dne 20. září 1942.

Odpověď k čís. Přílohy:

č. 2250/42.

Věc: Zásilka brožury "Why I am a Czechoslovak Soldier".

U/U

Československé národní radě ve Spoj. Státech Amerických v Chicagu.

Konsulát obdržel 25 výtisků shora jmenované brožury, kterou rozeslal čtyřem čs. spolkům v Indii "Czechoslovak Society" v Bombaji, Kalkutě, Secunderabadu a Lahore. Několik výtisků bylo zasláno též krajanům v Afganistanu.

Byli bychom Vám povděčni, kdybyste sem zaslali ještě 25 výtisků. V Indii a Afganistanu je celkem asi 400 krajanů, z nichž mnozí již slouží v československé a britské armádě. Ostatní pracují ve válečném průmyslu. Přesto rádi rozešleme publikace jako je tato k novému povzbuzení ducha našich lidí.

S pozdravy,

konsul.

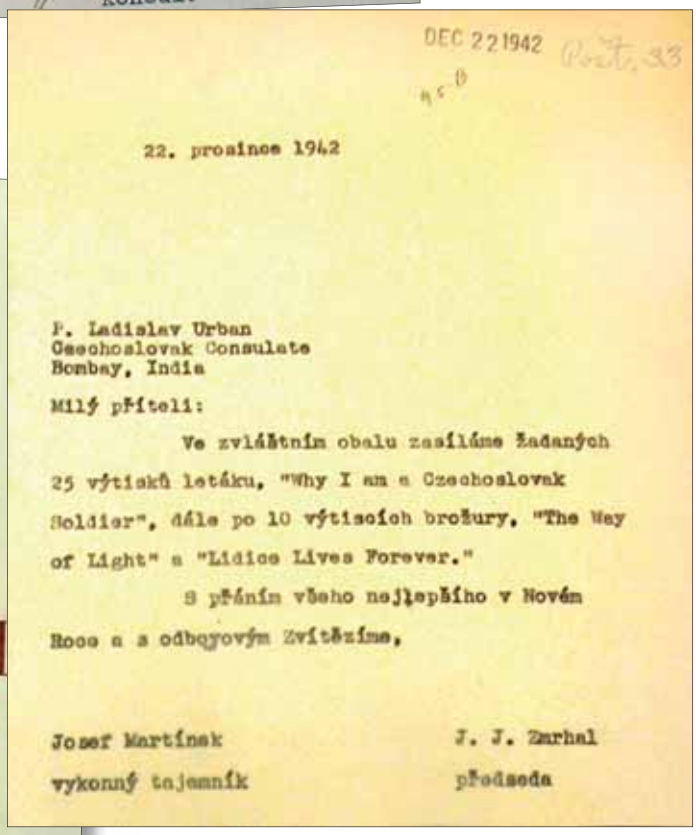

DEC 22 1942 Počt. 33

22. prosince 1942

P. Ladislav Urban
Czechoslovak Consulate
Bombay, India

Milý příteli:

Ve zvláštním obalu zasíláme žádaných 25 výtisků letáku, "Why I am a Czechoslovak Soldier", dále po 10 výtiscích brožury, "The Way of Light" a "Lidice Lives Forever."

S přáním všeho nejlepšího v Novém Roce a s odbojovým Zvítězíme,

Josef Martínek
vykonný tajemník

J. J. Zmrhal
předseda

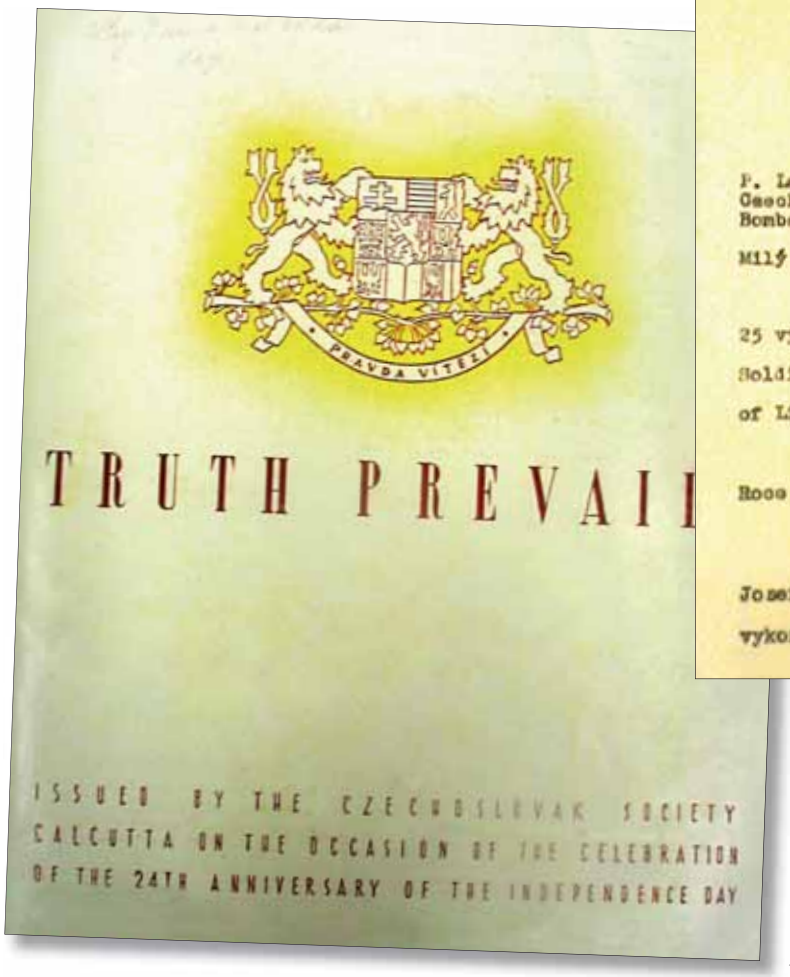

Brožura vydaná Československým spolkem v Kalkatě při příležitosti 24. výročí vzniku ČSR.

Kanada

Kanada patřila k zemím, které poskytovaly čs. zahraničnímu odboji největší pomoc. Oficiálně podporovala již od roku 1939 čs. zahraniční odboj. V Kanadě pracovala od roku 1939 čs. vojenská mise. Vojenským atašé v Kanadě se stal pplk. J. Kalla. Krajané, kterých žilo v Kanadě asi 35 000, založili Československé národní sdružení. Sjednotili se v něm krajanské organizace i noví členové bez rozdílu vyznání a politického přesvědčení, včetně většiny Slováků. V roce 1941 mělo ČNS 60 odboček a 3 000 přímých členů. Ve prospěch odboje získali krajané částku více než 20 000 dolarů. Členové ČNS platili příspěvek 1 dolar ročně, členové krajských výborů 5 dolarů. Průběžně uskutečňovali sbírky, bazary, zábavy, kulturní a propagační akce. Členové jiných tradičních krajanských organizací se rovněž stali členy ČSNS v Kanadě – např. sokolové. Ti navíc odváděli příspěvky ve výši 1 dolaru na jednoho člena. Podle doporučení ČSNRA z Chicaga organizovalo ČSNS v Kanadě sbor řečníků, kteří navštěvovali schůze odbočky a rozšiřovali informace o poměrech v okupované vlasti. Významnou úlohu v tomto smyslu sehrávali příslušníci čs. vojenské mise i plk. gšt. O. Španiel a pplk. Hron, kteří několikrát navštívili Kanadu a uspořádali řadu přednášek. Tyto akce byly využívány nejen k náboru nových členů ČSNS, ale i k náboru dobrovolníků do čs. zahraniční armády. První dobrovolníci se hlásili již v roce 1939.

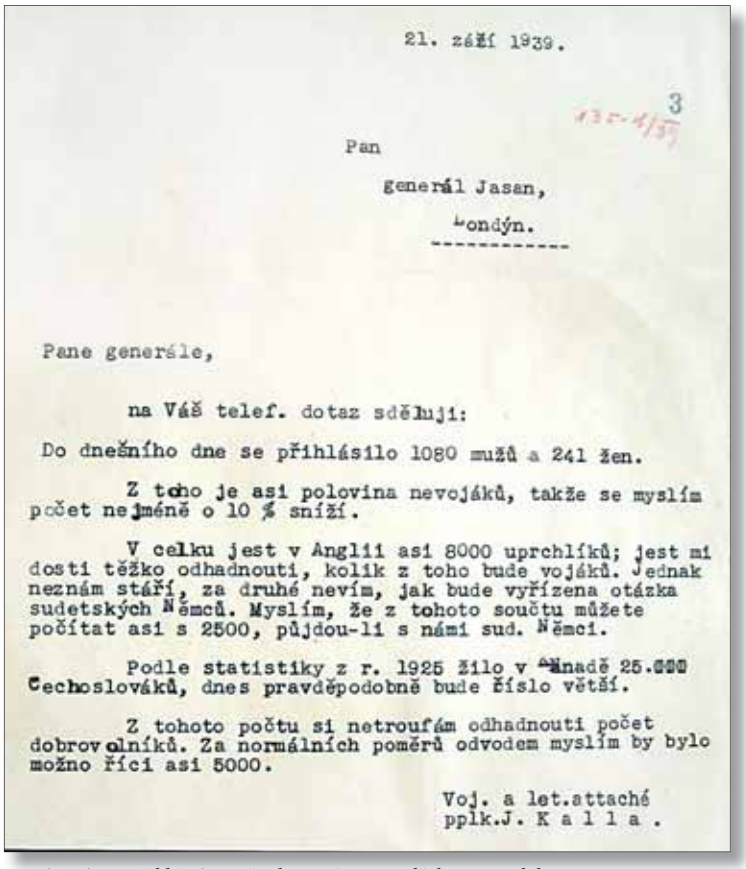

21. září 1939.

3

Pan

generál Jasan,

Londýn.

Pane generále,

na Váš telef. dotaz sděluji:

Do dnešního dne se přihlásilo 1080 mužů a 241 žen.

Z toho je asi polovina nevojáků, takže se myslím počet nejméně o 10 % sníží.

V celku jest v Anglii asi 8000 uprchlíků; jest mi dosti těžko odhadnouti, kolik z toho bude vojáků. Jednak neznám stáří, za druhé nevím, jak bude vyřízena otázka sudetských Němců. Myslím, že z tohoto součtu můžete počítat asi s 2500, půjdou-li s námi sud. Němci.

Podle statistiky z r. 1925 žilo v Kanadě 25.000 Čechoslováků, dnes pravděpodobně bude číslo větší.

Z tohoto počtu si netroufám odhadnouti počet dobrovolníků. Za normálních poměrů odvodem myslím by bylo možno říci asi 5000.

Voj. a let.attaché
pplk.J. K a l l a .

První zpráva o přibližném počtu krajanů v Kanadě, kterou zaslal čs. vojenský atašé pplk. J. Kalla do Londýna. VÚA-VHA Praha, sbírka 37, sign. 37–22.

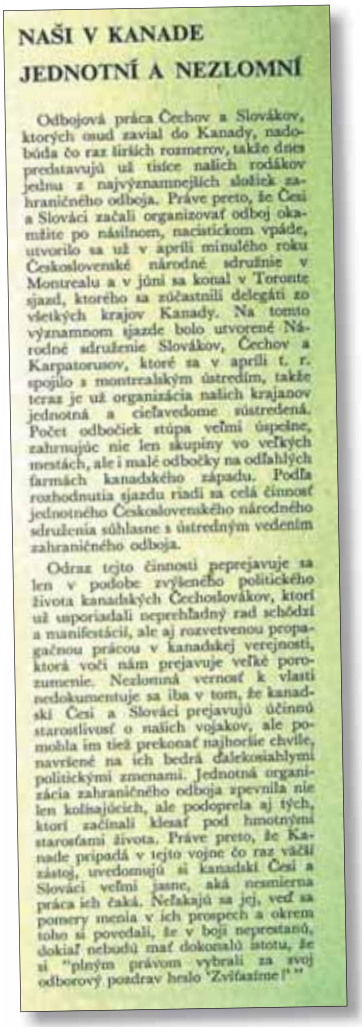

NAŠI V KANADE
JEDNOTNÍ A NEZLOMNÍ

Odbojová práca Čechov a Slovákov, ktorých osud zavial do Kanady, nadobúda čo raz širších rozmerov, takže dnes predstavujú už tisíce našich rodákov jednu z najvýznamnejších zložiek zahraničného odboja. Práve preto, že Česi a Slováci začali organizovať odboj okamžite po násilnom, nacistickom vpáde, utvorilo sa už v apríli minulého roku Československé národné sdružnie v Montrealu a v júni sa konal v Toronte sjazd, ktorého sa zúčastnili delegáti zo všetkých krajov Kanady. Na tomto významnom sjazde bolo utvorené Národné sdruženie Slovákov, Čechov a Karpatorusov, ktoré sa v apríli t. r. spojilo s montrealským ústredím, takže teraz je už organizácia našich krajanov jednotná a cieľavedome sústredená. Počet odboček stúpa veľmi úspešne, zahrnujúc nie len skupiny vo veľkých mestách, ale i malé odbočky na odľahlých farmách kanadského západu. Podľa rozhodnutia sjazdu riadi za celá činnosť jednotného Československého národného sdruženia súhlasne s ústredným vedením zahraničného odboja.

Odraz tejto činnosti neprejavuje sa len v podobe zvýšeného politického života kanadských Čechoslovákov, ktorí už usporiadali neprehľadný rad schôdzí a manifestácií, ale aj rozvetvenou propagačnou prácou v kanadskej verejnosti, ktorá voči nám prejavuje veľké porozumenie. Nezlomná vernosť k vlasti nedokumentuje sa iba v tom, že kanadskí Česi a Slováci prejavujú účinnú starostlivosť o našich vojakov, ale pomohla im tiež prekonať najhoršie chvíle, navrčené na ich bedrá dalekosiahlymi politickými zmenami. Jednotná organizácia zahraničného odboja zpevnila nie len kolísajúcich, ale podoprela aj tých, ktorí začínali klesať pod hmotnými starosťami života. Práve preto, že Kanade pripadá v tejto vojne čo raz väčší zástoj, uvedomujú si kanadskí Česi a Slováci veľmi jasne, aká nesmierna práca ich čaká. Nefakajú za jej, veď sa pomery menia v ich prospech a okrem toho si povedali, že v boji neprestanú, dokiaľ nebudú mať dokonalú istotu, že si "plným právom vybrali za svoj odborový pozdrav heslo 'Zvítazíme!'"

Výstřižky z časopisu Čechoslovák vydávaného v Londýně, který informoval o činnosti krajanů v Kanadě.

KANADA

První rok války ukázal, že krajanská Kanada si našla své místo v československém odboji a že skvěle pochopila význam dokonalé spolupráce. V úzkém styku s krajanskou Amerikou rozšířila svou práci z okruhu československých organisací do kanadské veřejnosti a vybudovala si hnutí, které je důležitou složkou československého osvobozovacího boje. Snad nikde nedocílila dokonalá spolupráce tak krásných a výrazných úspěchů.

Starý přítel československého národa, premier kanadské vlády McKenzie King poslal kanadským Čechoslovákům krásný oficielní projev, v němž říká:

"Uprostřed tohoto velkého zápasu za právo svobodného člověka, dovolávám se poselství, které poslal dr. Edvard Beneš jako president Československé republiky všem Čechoslovákům o vánocích roku 1936. Řekl tehdy, že československá demokracie stála v střední Evropě jako maják, vysoko nad úskalím, uprostřed vln, dorážejících se všech stran, a naznačil, že československá vlajka je praporem víry v silnější a mravně lepší lidstvo.

Žal a neštěstí, které postihlo vaši otčinu, nezakrylo skutečnost těchto pravd. Československý lid byl celou svou historií úzce spojen s humanitou, která stála nad národy, ať již mluvil s náboženským přízvukem knížete Václava, kterého my Anglosasové ctíme jako "dobrého krále Wenceslawa," nebo výmluvnou řečí prvního, slavného presidenta Československé republiky Tomáše Masaryka.

Lid britské říše je hrdý, že jeho věc je podepřena vytrvalostí a odvahou československé podpory. Kanadští mužové jsou stejně jako vy rozhodnuti bojovat až do vítězného konce. Připojujeme se k vám ve víře, že tyranství zhyne a svoboda bude žít a ve světě, rozvráceném falší a zaprodaném nacistickými podvody, zazní slova Mistra Jana Husa, která jsou dnes heslem Československé republiky: "Pravda vítězí!"

Čechoslováci v Kanadě poslali kanadské vládě resoluci, v níž ji slavnostně ujistili loyalností a bez výhrad nabídli služby každého svého člena k provedení úkolu, společného všem demokratickým lidem, a požádali kanadskou vládu, aby nyní, kdy je britskou říší uznávána československá vláda v Londýně, byli kanadští Čechoslováci úředně uznáni za spojenecký národ tak jako jsou uznáváni Poláci, Holanďané a Belgičané.

Současně s krajany pracují na československé věci i naši kanadští přátelé, organisovaní v "Canadian Friends of Czechoslovakia." Po uznání československé vlády vzkázali jménem svého členstva presidentu Benešovi a členům nové vlády, jak jsou rádi a uspokojeni" uznáním ideálů československého národa, které jsou tak blízké lidu všecho světa, milujícímu demokracii a svobodu.

Po nedávném zákazu časopisu slovenských komunistů v Kanadě "Hlasu Ľudu" bylo v Ottavě úředně zakázáno "podle zákona na ochranu státu, vydávání dalšího komunistického listu "Jiskry." Oba tyto časopisy byly často citovány nacistickou propagandou, která je vydávala za jediné representanty českého a slovenského dělnictva Kanadě. Proto kanadští Slováci, nacisticko-komunistické orientace, založili narychlo nový čtrnáctideník "Slovenské Slovo," jímž prý chtějí "chránit slovenské zájmy v Kanadě a pravdivě informovat anglickou veřejnost o svobodném Slovensku." Linie časopisu je určena úvodním článkem slovenského autonomisty dr. Hlefka z Chicaga, který pracuje v Americe pro Tuka a Hitlera.

dš.

Kanada Československu

Čechoslováci v Kanadě drží stále vzhůru prapor svobodného Československa. Žijí v zemi, kde jim to usnadňuje nerozlučné spojenectví kanadsko-anglické. V Torontu Čechoslováci a jejich kanadští přátelé, vedení naším honorárním konsulem Horacem H. Van Wartem, vypravili československý stánek na Kanadské národní výstavě. Pod nápisem: „Czechoslovakia shall be free again", jsou osud Československa a jeho boj za svobodu symbolicky vyznačeny. V pravo jest velký plakát s poselstvím kanadského ministerského předsedy MacKenzie Kinga československému národu a jeho prozatímní vládě v Londýně.

Zprávy z Kanady

Československé národní sdružení chce vyjádřit vděčnost každému dobrovolníkovi, který nastupuje službu v čsl. vojsku. Zřídilo proto fond, z něhož se dobrovolníkům před jejich odjezdem do Anglie kupují potřebné věci.

•

Z fondu na čs. vojáky v Rusku, na který se sešla v ústředí již hezká částka, byly zakoupeny léky v celkové hodnotě $2.062.28. Zboží bylo složeno do pěti velkých beden, které byly odeslány z Toronta do New Yorku. Jejich další dopravu na přímé lodi z USA do ruského přístavu převzal Russian War Relief v New Yorku.

•

Na základě telegrafické výzvy o zaslání dalších cigaret pro čs. vojáky v Anglii bude zasláno z Kanady dalších 300.000 cigaret.

•

Československé Národní Sdružení ve Windsoru v Ontariu pořádalo dne 8. března Masarykovu oslavu v Jihoslovanském národním domě. Měla velký úspěch, dům byl vyprodán.

•

Americký Čech E. Kolanda přijel do Kanady, kde se přihlásil do čs. letectva.

V neděli 29. března pořádalo ústředí Národního sdružení v Torontě schůzi širokého výkonného výboru, již se zúčastnili i přespolní členové. Hnutí má dnes již 85 odboček po celé Kanadě, přibývá přihlášek do československé armády a sbírka na národní dar vynesla $50.000.

Na britské lodi zahynul československý lékař Pavel Deymel, bratr člena Československého Národního sdružení v Torontě.

Dvořákova hudba v Montrealu

V únoru byl v Montrealu uspořádán v hotelu Ritz Carlton koncert hudby Antonína Dvořáka. Koncert se konal pod záštitou guvernéra provincie Quebec, generála Eugene Fiseta ve prospěch Čs. červeného kříže v Londýně. Na pořadu byl smyčcový kvartet opus 96. Zvláštní pozornost vzbudil francouzský smíšený pěvecký sbor řízený Victorem Braultem, který zpíval svůj program česky a slovensky. Zazpíval „Kdož jste boží bojovníci" a tři sbory z Rusalky, jakož i čs. státní hymnu. Finanční výtěžek činil přes 1.000 dolarů.

* *Československí vojáci, kteří přijeli do čs. armády z Kanady, si stěžovali, že „Čechoslovák" nevěnuje dost pozornosti našim v Kanadě.*
Tu jest náprava. *Red.*

Sjezd čs. národního sdružení v Kanadě

Telegrafická zpráva „Čechoslováka"

Dne 28. srpna konal se v Ottawě sjezd Československého národního sdružení v Kanadě. Na sjezd byl také pozván kanadský ministerský předseda. Kanadský ministr spravedlnosti Ernest Lapointe jej omluvil telegramem, ve kterém praví:

„V nepřítomnosti ministerského předsedy děkuji za vaše laskavé pozvání na výroční schůzi Československého národního sdružení v Kanadě. Pan ministerský předseda lituje, že se nebude moci zúčastniti a obávám se, že nával veřejné práce znemožní i mně, abych se jako jeho zástupce sjezdu zúčastnil. Posílám vám však přání úspěchu a zdaru.

Když minulý rok posílal pan ministerský předseda své poselství k výročnímu sjezdu Čs. národního sdružení v Kanadě, situace spojenců byla těžká a jejich úkol téměř nepřekonatelný. Měli jsme však stejnou důvěru ve svoji schopnost odrazit nacistický útok a osvobodit trpící národy Evropy. Dnes je naše víra ve vítězství ještě více oprávněna, ačkoliv nám stojí v cestě velké překážky, a vše, co se stalo během minulého roku, ospravedlnilo přesvědčení spojenců, že odvaha, práce a sebeobětování mohou a zaručí svobodu zotročeným a ohroženým národům celého světa.

Miliony Němců umírají dnes v bažinách a lesích Sovětského svazu, a německý lid si počíná uvědomovat zločinnost nacistického režimu. Všichni, kteří milují svobodu, chápou se zbraně; československá armáda znovu povstala a stará vášnivá láska československého lidu ke svobodě a civilizaci plane prudčeji než kdy před tím.

Posílám českým a slovenským účastníkům sjezdu toto poselství: Zachovejte si svoji víru, pilně pracujte, udržte si soudržnost; vítězství přichází. Československá republika bude brzy obnovena na půdě Čechů a Slováků!"

Se sjezdu byly zaslány pozdravné projevy Churchillovi, Rooseveltovi, MacKenzie Kingovi a Majskému. Prostřednictvím bostonské vysílačky byl poslán čs. lidu doma projev povzbuzení.

Čs. vojenská mise v Kanadě u příležitosti sjezdu vydala prohlášení, že každé odmítnutí splnění vojenské povinnosti se strany čs. občanů bude pokládáno za nepřátelský čin vůči republice. Ti, kteří se k nám nepřipojí, budou proti nám. V resoluci se dále praví a varuje, že si po vyhrané válce za svobodu budeme pamatovat ty, kteří odmítli pomoci v nynějším společném boji.

Naši krajané, jako členové velkého kanadského národa, s hrdostí sledují činnost kanadské vlády, která snímá péčí cizinců se všech Čechoslováků, usedlých v dominiu. Čechoslovákům bylo umožněno zúčastnit se jakéhokoliv místního válečného úsilí. V akci „Půjčky vítězství" naši krajané upsali 350.000 dolarů. V národní dani čs. Kanady bylo již téměř dosaženo určené výše 50.000 dolarů. Počet členů Československého národního sdružení dosáhl pěti tisíc, počet všech odboček 76. Po celé Kanadě mnoho Čechoslováků vstoupilo do kanadské armády.

„Jako kanadští Čechoslováci — prohlásili účastníci sjezdu — známe svého společného nepřítele. Je viditelný a skutečný. Proto také naše fronta proti němu musí být společná, viditelná a skutečná. Naším hlavním požadavkem je proto jednota všech Čechů a Slováků v Kanadě a naším heslem: Společně k vítězství!"

Bůzek.

Výstřižky z časopisu Čechoslovák vydávaného v Londýně, který informoval o činnosti krajanů v Kanadě.

Osobnosti, které se podílely na organizování pomoci a náboru dobrovolníků do čs. armády v Kanadě. Zleva v civilu plk. gšt. O. Španiel, konzul J. Hnízdo, generální konzul F. Pavlásek, v uniformě pplk. K. Hron. Foto z pikniku Evangelické obce slovanské v Kanadě 6. července 1941. Fotoarchiv VÚA-VHA Praha.

Mexiko

V Mexiku pracovala přes nepatrný počet krajanů Československo-mexická asociace. Klíčovou úlohu sehrávalo československé velvyslanectví v čele s J. V. Hykou. Ve spolupráci s asociací organizovalo velvyslanectví řadu akcí, které seznamovaly mexickou veřejnost se situací v okupované vlasti, s činností exilové vlády v Londýně i s působením ČSNRA v Chicagu. Členové Československo-mexické asociace organizovali sbírky peněz na pomoc čs. zahraničnímu odboji. Většina krajanů přispívala pravidelnými měsíčními částkami na národní daň. Souběžně byly pořádány i sbírky národního osvobození. Mimořádnou reakci mexické veřejnosti vyvolalo vyhlazení Lidic. Na památku této tragédie byla jedna z mexických vesnic přejmenována na Lidice. Krajané v Mexiku poskytovali finanční pomoc Československu ještě dlouhou dobu po osvobození.

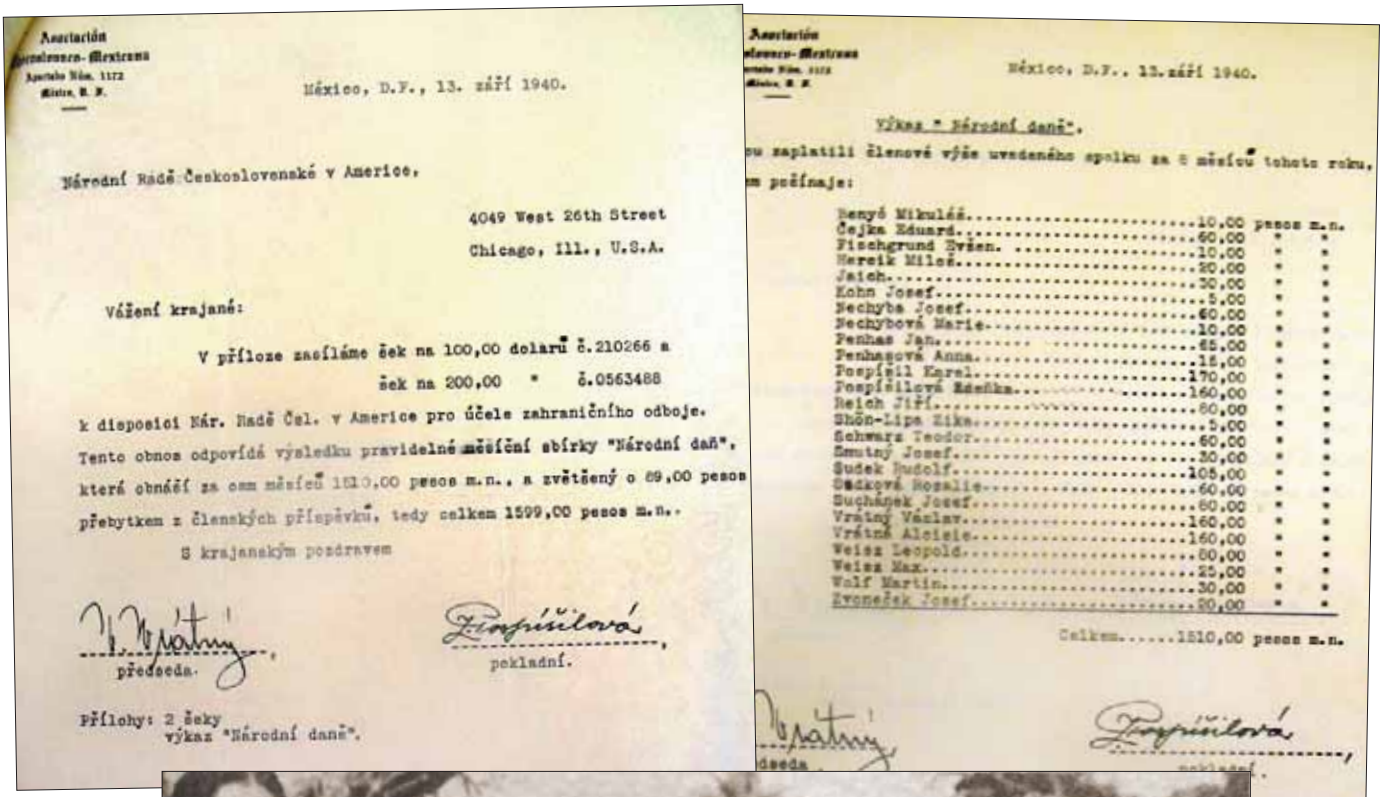

México, D.F., 13. září 1940.

Národní Radě Československé v Americe,

4049 West 26th Street
Chicago, Ill., U.S.A.

Vážení krajané:

V příloze zasíláme šek na 100,00 dolarů č.210266 a
šek na 200,00 " č.0563488
k dispozici Nár. Radě Čel. v Americe pro účele zahraničního odboje.
Tento obnos odpovídá výsledku pravidelné měsíční sbírky "Národní daň", která obnáší za osm měsíců 1510,00 pesos m.n., a zvětšený o 89,00 pesos přebytkem z členských příspěvků, tedy celkem 1599,00 pesos m.n..

S krajanským pozdravem

předseda. pokladní.

Přílohy: 2 šeky
výkaz "Národní daně".

México, D.F., 13.září 1940.

Výkaz " Národní daně".

Členové výše uvedeného spolku za 8 měsíců tohoto roku,

Benyš Mikuláš	10,00	pesos m.n.
Čejka Eduard	60,00	" "
Fischgrund Zvěen.	10,00	" "
Herzik Miloš	20,00	" "
Jaich	30,00	" "
Kohn Josef	5,00	" "
Nechyba Josef	60,00	" "
Nechybová Marie	10,00	" "
Penhas Jan	65,00	" "
Penhasová Anna	15,00	" "
Pospíšil Karel	170,00	" "
Pospíšilová Růženka	160,00	" "
Reich Jiří	60,00	" "
Shön-Lipa Zika	5,00	" "
Schwarz Teodor	60,00	" "
Smutný Josef	30,00	" "
Sudek Rudolf	105,00	" "
Sedková Rosalie	60,00	" "
Suchánek Josef	60,00	" "
Vrátný Václav	160,00	" "
Vrátná Alcisie	160,00	" "
Weisz Leopold	60,00	" "
Weisz Max	25,00	" "
Wolf Martin	30,00	" "
Zvonařek Josef	20,00	" "
Celkem	1510,00	pesos m.n.

Fotografie z přejmenování mexické vesnice na Lidice na památku vyhlazení českých Lidic nacisty 10. června 1942.

CORREOS MEXICO
TARJETA POSTAL
SEGURO SOCIAL
MAYOR
Czechoslovak National Council of America
4049 W, 26 th Str.
CHICAGO 23 Ill
E.E.U.U.

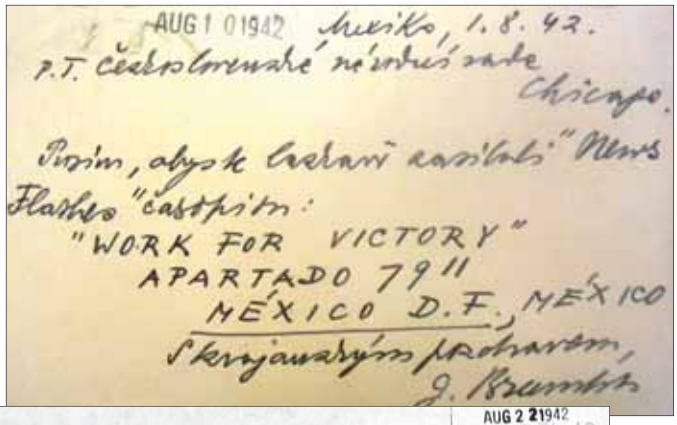
AUG 1 0 1942
México, 1. 8. 42.
P.T. Československé národní rada
Chicago.
Prosím, abych každý zasílal "News Flashes" časopisu:
"WORK FOR VICTORY"
APARTADO 7911
MÉXICO D.F., MÉXICO
S krajanským pozdravem,
J. Brumbs

ČSNRA do Chicaga přicházely z Mexika i dopisy jednotlivců, kteří žádali zasílání časopisu nebo publikací vydávaných národní radou. Velmi populární se mezi krajany ve většině zemí stala kniha plk. gšt. O. Španiela Československá armáda druhého odboje.

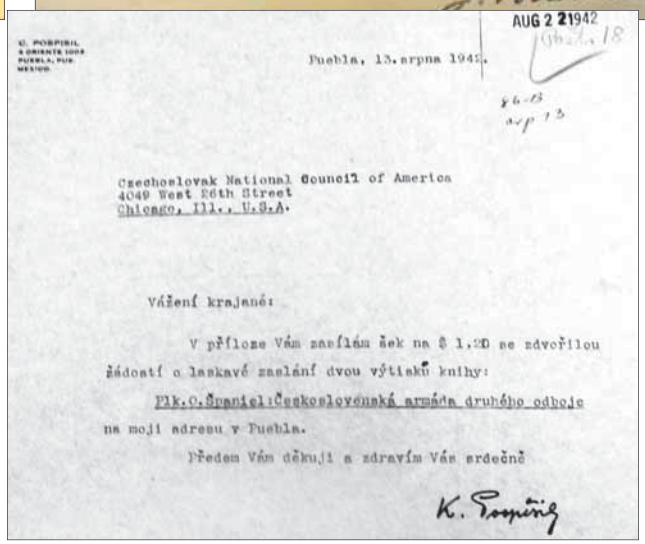
AUG 2 2 1942
Puebla, 13.srpna 1942.

Czechoslovak National Council of America
4049 West 26th Street
Chicago, Ill., U.S.A.

Vážení krajané:

V příloze Vám zasílám šek na $ 1.20 se zdvořilou žádostí o laskavé zaslání dvou výtisků knihy:

Plk.G.Španiel:Československá armáda druhého odboje

na moji adresu v Puebla.

Předem Vám děkuji a zdravím Vás srdečně

K. Popper

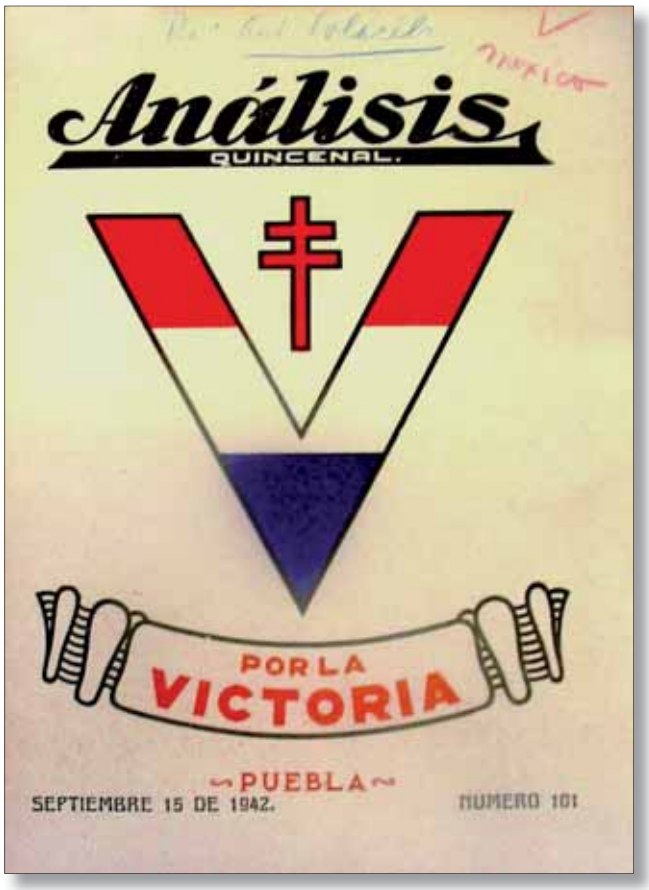

Časopis Analýza, který vycházel jako čtrnáctideník, zveřejňoval i informace o čs. zahraničním odboji, o situaci v okupovaném Československu i o činnosti krajanů v Mexiku.

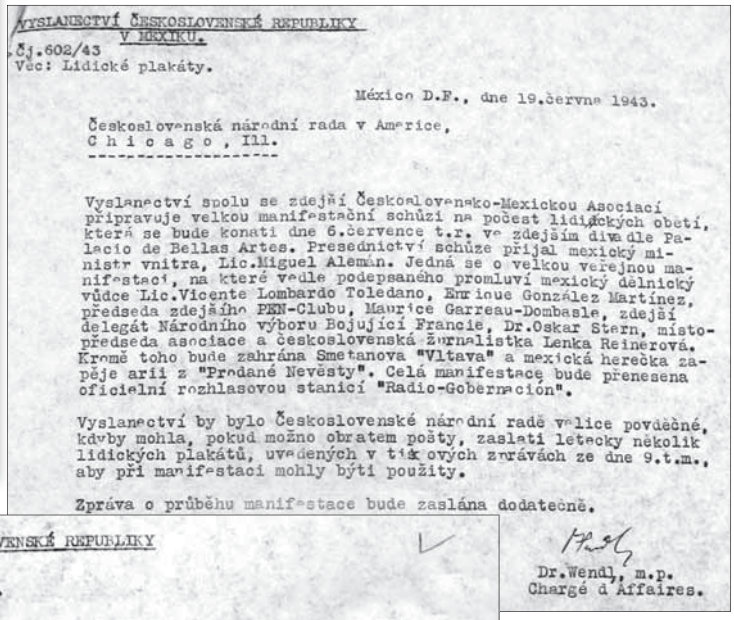
VYSLANECTVÍ ČESKOSLOVENSKÉ REPUBLIKY
V MEXIKU.
Čj.602/43
Věc: Lidické plakáty.

México D.F., dne 19.června 1943.

Československá národní rada v Americe,
C h i c a g o , Ill.

Vyslanectví spolu se zdejší Československo-Mexickou Asociací připravuje velkou manifestační schůzi na počest lidických obětí, která se bude konati dne 6.července t.r. ve zdejším divadle Palacio de Bellas Artes. Presednictví schůze přijal mexický ministr vnitra, Lic.Miguel Alemán. Jedná se o velkou veřejnou manifestaci, na které vedle podepsaného promluví mexický dělnický vůdce Lic.Vicente Lombardo Toledano, Enrique González Martínez, předseda zdejšího PEN-Clubu, Maurice Garreau-Dombasle, zdejší delegát Národního výboru Bojující Francie, Dr.Oskar Stern, místopředseda asociace a československá žurnalistka Lenka Reinerová. Kromě toho bude zahrána Smetanova "Vltava" a mexická herečka zapěje arii z "Prodané Nevěsty". Celá manifestace bude přenesena oficielní rozhlasovou stanicí "Radio-Gobernación".

Vyslanectví by bylo Československé národní radě velice povděčné, kdyby mohla, pokud možno obratem pošty, zaslati letecky několik lidických plakátů, uvedených v tiskových zprávách ze dne 9.t.m., aby při manifestaci mohly býti použity.

Zpráva o průběhu manifestace bude zaslána dodatečně.

Dr.Wendl, m.p.
Chargé d'Affaires.

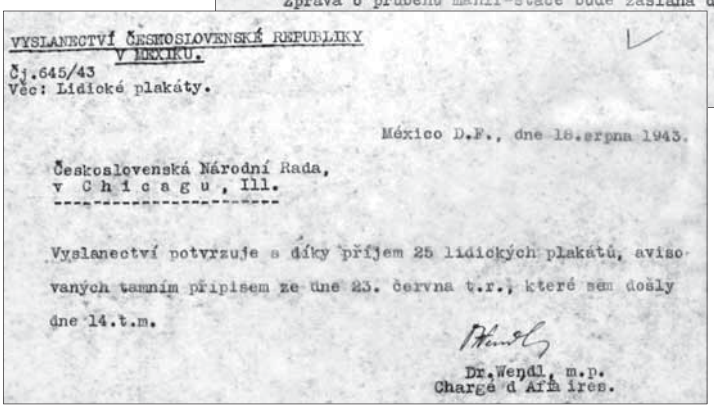
VYSLANECTVÍ ČESKOSLOVENSKÉ REPUBLIKY
V MEXIKU.
Čj.645/43
Věc: Lidické plakáty.

México D.F., dne 18.srpna 1943.

Československá Národní Rada,
v C h i c a g u , Ill.

Vyslanectví potvrzuje s díky příjem 25 lidických plakátů, avisovaných tamním přípisem ze dne 23. června t.r., které sem došly dne 14.t.m.

Dr.Wendl, m.p.
Chargé d'Affaires.

Sbírka Národního Osvobození

Seznam dárců.

Jméno:	Obnos:
Ing. Václav Skála	2.000.-- mex. pes
František Pfemfert	10.--
Pavel Drucker	200.--
Bedřich Strauss	120.--
Julius a Leo Priester	1.000.--
Ing. Jiří Reich	100.--
Ing. Josef Smatný	150.--
Marie Gangová	50.--
František Tusar	150.--
Jan Václav Hyka	300.--
Dr. František Roth	500.--
Dr. Erich Arnstein	1.000.--
Margarita Regensburgerová	100.--
Jiří Popper	1.000.--
Luis Stern	200.--
Eduard Čejka	100.--
Dr. Ladislav Sruloviš	100.--
Dr. Arpad Wiessmann	250.--
I. B. Sutton	100.--
Dr. Edw. M. Morgenstern	100.--
Enrique Aniez	20.000.--
Václav Vrátný	2.000.--
Pavel Gottlieb	500.--
Bohumil Hubička	100.--
Rudolf Wurm	300.--
František Wurm	300.--
Dr. Alfred Mandelik	100.--
Hella Zuckerová	20.--
Rudolf Sudek	100.--
Dr. Oskar Stern	200.--
Lisbeth Lichtenbergová	50.--
Emanuel Bárta	1.000.--
Ing. Theo Schwarz	300.--
Josef Fischer	200.--
František Drucker	200.--
Félix Zeller	100.--
Hans Penhas	200.--
Teresa Sulc de Gloria Galindo	1.000.--
Dr. Jiří Hitschmann	250.--
Lilly Steinová	50.--
Ing. Rudolf Arnstein	200.--
Dr. Adolfo Weissmann	500.--
L. Reinerová-Fodorová	50.--
Dr. Otto Weis	100.--
Prof. Vilém Heřkovic	100.--
Leo Lenk	50.--
Mikuláš Benyo	100.--
Dr. Bernát Herskovic	250.--
Arnošt Korálek	100.--
Nataša Gelmanová	500.--
Ing. Evžen Schoenfeld	1.000.--

Sbírka Národního Osvobození. - 2 -

Jméno:	Obnos:
Sandor Hershey	1.000.-- mex.pesos
Mofic Mandel	300.--
Alfred Hercok	50.--
František Bergmann	100.--
Lic. Luis Garrido	500.--
Zika Schoen-Lipa	100.--
Ing. Josef Haekl	200.--
František Čechvala	100.--
Dr. Eugen Engel	100.--
Marieta Sebastyánová	500.--
Leo Weiez	300.--
Frans W. Friedler	300.--
Margarita Litvinová	150.--
EMUNA	1.500.--
Emil Rod	200.--
Dr. Alexander Bruell	150.--
Magda Sternová	10.--
Herbert Aust	100.--
Edith Eplerová	20.--
Josef Nechyba	100.--
Dr. Boris Krenicer	100.--
Žofie Horovitzová	50.--
Marie Gottliebová	5.--
Evžen Fischgrund	500.--
Karel Vogl	500.--
RAPAPORT Julius	20.--
Bedřich Arnstein	100.--
Otto Kauders /Argentina/	25.--
František Říšica /Guatemala/	450.--
Antonín Zilner /Honduras/	145.50

Václav Mašek /Guatemala/	$ USA	20.--
Jiří Turnovský "	" "	5.--
František Krafka "	" "	25.--
Oldřich Hora "	" "	5.--
František Hratka "	" "	10.--
Rudolf Ernovský "	" "	25.--
Václav Johanis "	" "	10.--
Bedřich Rolez "	" "	25.--
Jan Hrdlička "	" "	10.--
Vera de Nottenbohn "	" "	50.--
Antonín Zátopek "	" "	5.--
Berta Kašparová "	" "	5.--
Antonín Liška "	" "	10.--
Ladislav Feldmár "	" "	20.--
Imrich Fischmann "	" "	20.--
Imrich Teplanský "	" "	1.--
Jan Doležal "	" "	5.--
František Chour "	" "	1.--
Josef Ševčík "	" "	5.--
František Poláček "	" "	5.--
Jaroslav Jurča "	" "	5.--
Václav Litera "	" "	1.--
Vlastimil Houša "	" "	5.--

Sbírka Národního Osvobození. - 3 -

Jméno:		Obnos:
Jaroslav Štefánik /Guatemala/	$ USA 5.--	
Anna Šišková "	" " 5.--	
František Říšica "	" " 10.--	
Vladislav Javora "	" " 10.--	
	$ USA 303.--	1.469.55 mex. pesos.
	Celkem	46.595.05 mex. pesos.

Hyca.

Seznamy dárců Sbírky národního osvobození.

VYSLANECTVÍ ČESKOSLOVENSKÉ REPUBLIKY
LEGACION DE LA REPUBLICA CHECOSLOVACA
MEXICO, D. F.

Čj.451
Věc: Knižní příspěvek pro čsl.kursy v Mexiku

Mexiko,D.F.23.května 1944

Československé Národní Radě

v Chicagu

Vyslanectví obdrželo prostřednictvím Československé Informační Služby v New Yorku tyto knihy věnované zdejším vychovným kursům v československém jazyce:

Radostné čtení /6 výtisků/
Druhá kniha
Clunišky /2 výtisky/
Hostinný dům
Třemi díly světa
Česko-anglický tlumač
Černohorci
Mluvnice pro děti českých svobodom.škol /8 ex./
Obrazky z mor.Slovacka
Svobodná škola
Jedináček pana rady /9 výtisků/
Československo a Slovensko /2 výtisky/
Trojdílné čítanky
Jaro,díl III.
Jaro,díl V.
Rano
Inženýři.Tuma a jeho kamarádi
Stručné dějiny národa českého /9 výtisků/
Přírodou a životem
Tracovní knížka k čítance a "Z domova"
Naše písničky /9 výtisků/.

Za tento ušlechtilý dar,kterým Čsl.Národní Rada,vydatně přispěla k obohacení učebného materiálu naší zdejší školské organizace,vyslovuje vyslanectví všem ochotným přispívačům upřímné díky.

Dr.Wendl,m.p.
Charge d Affaires

CZECHOSLOVAK NATIONAL COUNCIL OF AMERICA
4049 WEST 26th STREET
CHICAGO 23, ILL.

Dne 13. června 1944 Telephone Rockwell 0447

Officers
Hon. JOHN A. ČERVENKA Honorary President
PROF. J. J. ZMRHAL President
JOHN VOLLER
REV. JAROSLAV J. PELIKÁN
ADOLF KAČER Vice-Presidents
CHARLES M. PROHAL Recording Secretary
MARIE L. KRÁL Treasurer
JOSEPH MARTÍNEK Executive Secretary

Members of the Executive Committee
JOHN GALBAVÝ
MATTHEW GAZDÍK
JOHN W. GOLOŠINEC
JAMES HOVORKA
LOUIS KRČ
Prof. JULIUS KUCHYŇKA
VLADIMÍR MAUDR
JOSEPH SALADIAK
LOUIS VALÁŠEK
ANDREW J. VALÚŠEK
EMILY WELCL
JOHN ZEMAN
Rt. Rev. Msgr. OLDŘICH ZLÁMAL

Associate Member
Rev. IVAN A. LADIZINSKI

Čj. 532-44
Věc: Oslavy 60. narozenin pana presidenta Dr. Eduarda Beneše, v Mexiku

Dr. Karel Wendl, vyslanec ČSR
Mexico, D.F.

Vážený pane vyslanče:

Děkujeme za zaslání zprávu o slavnostech na počest šedesátin p. presidenta Beneše v Mexiku.

Československému tisku ve Spojených Státech byla Vaše relace rozeslána Československou informační službou.

S krajanským pozdravem a heslem Zvítězíme!

Josef Martínek
výkonný tajemník

J. J. Zmrhal
předseda

VYSLANECTVÍ ČESKOSLOVENSKÉ REPUBLIKY V MEXIKU Dne 9. května 1945.

Č. 832/45 Odpověď k čís. Přílohy:

Věc: Otištění článku.

Československá Národní Rada
v Chicagu.

Vážení pánové,

děkuji Vám srdečně za výstřižek ze Svornosti, jakož i za otištění mého článku v ostatních čsl. dennících v Chicagu. "Zvítězíme" již není heslem, nýbrž krásnou skutečností! Čekám netrpělivě na zprávu, že v naší Praze se přestalo bojovat, aby radost z konečného osvobození našich lidí byla úplná. S krajanským pozdravem,

Váš
J. V. Hyka.

VYSLANECTVÍ ČESKOSLOVENSKÉ REPUBLIKY
LEGACION DE LA REPUBLICA CHECOSLOVACA
MEXICO, D. F.

Dne 7. března 1945.

Čj. 456/45.

Ministerstvo zahraničních věcí
v Londýně.

Oslava narozenin Presidenta Osvoboditele v mexické střední škole která nese jméno T. G. Masaryka.

Ve střední škole Č. 8 v Mexiko City, jež nese jméno Presidenta Osvoboditele, se konala dnes v poledne oslava narozenin T. G. Masaryka, jíž se zúčastnilo za předsednictví ředitelky ústavu kolem 600 žáků a celý profesorský sbor. Posluchačstvo vyslechlo se živým zájmem zdařilý program, jenž mimo krátkou hudební část byl složen z přečtání tří nejlepších žákovských prací o Presidentu Masarykovi; z proslovu profesora Muro Méndeze, který navštívil Československo v roce 1938 a z krátké řeči vyslancovy. Slavnost byla zakončena zazpíváním čsl. a mexické hymny, při čemž je zajímavé, že naše hymny byly předneseny v bezvadné češtině. Potom ředitelka školy provedla vyslance a doprovázejícího jej tiskového attaché p. Bažanta různými školními ústavy a třídami.

Jak profesoři tak i žáky této školy, která je jednou z nejlepších v hlavním městě, jsou zřejmě hrdi na to, že jejich škola nese jméno našeho prvního presidenta. Uchovávají pietně alba a jiné památky na Československo a Presidenta Masaryka. Rádi udržují styky se zdejším vyslanectvím a kolonií a doufají, že po válce budou moci vstoupit opět do přímého styku se školami v této, který před šesti léty byl velmi živý. Původně byla to škola smíšená a teprve před třemi lety byla změněna na školu dívčí.

J. V. Hyka
Vyslanec.

Zasílá se na vědomí:
Čechoslováku v Londýně,
Národní Radě v Chicagu a
Č. I. S. v New Yorku.

Nikaragua, Paraguay, Peru, Panama

V těchto zemích žily pouze desítky krajanů. Panovala v nich i složitá vnitropolitická situace. Jednotlivci navázali kontakty s ČSNRA v Chicagu a pomáhali zprostředkovat distribuci časopisů, tiskovin a publikací v zemích, kde žili. V Peru byl založen v roce 1940 nepočetný Spolek Čechoslováků. Prostřednictvím tiskovin, časopisů a literatury vydávaných ČSNRA byla veřejnost těchto zemí seznamována s informacemi o válečných událostech ve světě, o situaci v protektorátu i o působení čs. zahraničního odboje a exilové vlády v Londýně.

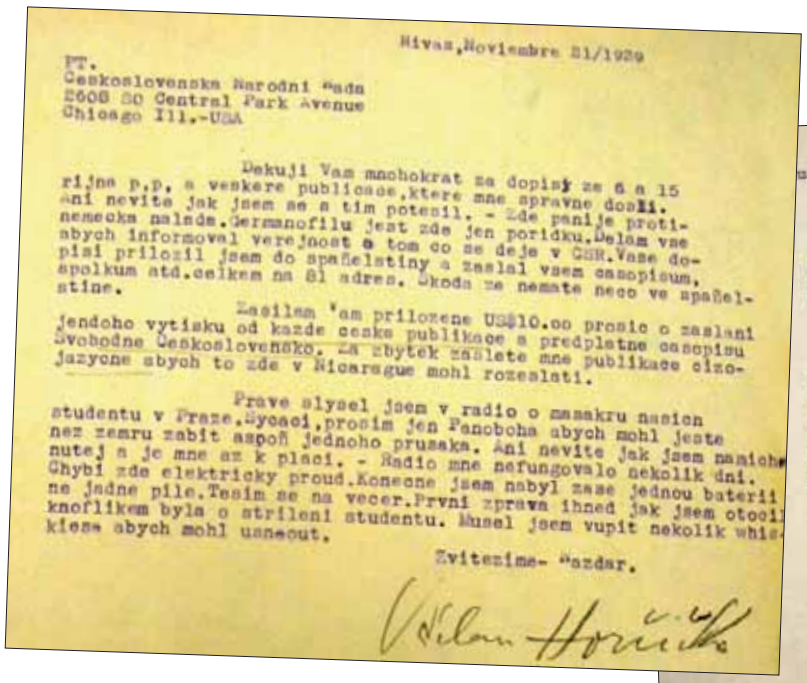

Rivas, Noviembre 21/1939

PT.
Ceskoslovenska Narodni Rada
2608 30 Central Park Avenue
Chicago Ill.-USA

Dekuji Vam mnohokrat za dopisy ze 6 a 15 rijna p.p. a veskere publikace, ktere mne spravne dosly. Ani nevite jak jsem se s tim potesil. - Zde panuje protinemecka nalada. Germanofilu jest zde jen poridku. Delam vse abych informoval verejnost o tom co se deje v CSR. Vase dopisi prilozil jsem do spanelstiny a zaslal vsem casopisum, spolkum atd. celkem na 81 adres. Skoda ze nemate neco ve spanelstine.

Zasilam Vam prilozene US$10.00 prosic o zaslani jendoho vytisku od kazde ceske publikace a predplatne casopisu Svobodne Ceskoslovensko. Za zbytek zaslete mne publikace cizojazycne abych to zde v Nicaragua mohl rozeslati.

Prave slyseI jsem v radio o zmasakru nasich studentu v Praze. Bycaci, prosim jen Panoboha abych mohl jeste nez zemru zabit aspoň jednoho prusaka. Ani nevite jak jsem namichanutej a je mne az k placi. - Radio mne nefungovalo nekolik dni. Chybi zde elektricky proud. Konecne jsem nabyl zase jednou baterii ne jadne pile. Tesim se na vecer. Prvni zprava ihned jak jsem otocil knoflikem byla o strileni studentu. Musel jsem vupit nekolik whiskies abych mohl usnout.

Zvitezime- Nazdar.

Václav Horčička

Dopis Václava Horčičky z Nikaragujy adresovaný ČSNRA do Chicaga.

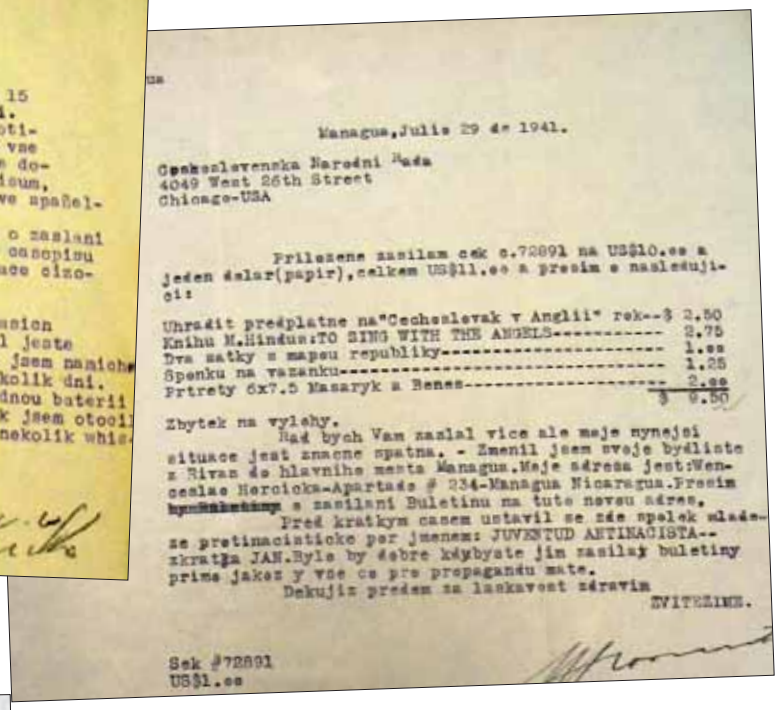

Managua, Julio 29 de 1941.

Ceskoslovenska Narodni Rada
4049 West 26th Street
Chicago-USA

Prilozene zasilam cek c.72891 na US$10.00 a jeden dolar(papir), celkem US$11.00 a prosim o nasledujici:

Uhradit predplatne na "Cechoslovak v Anglii" rok--$ 2.50
Knihu M.Hindus: TO SING WITH THE ANGELS---------- 2.75
Dva zatky s mapou republiky---------- 1.00
Spenku na vazanku---------- 1.25
Prtrety 6x7.5 Masaryk a Benes---------- 2.00
$ 9.50

Zbytek na vylohy.

Rad bych Vam zaslal vice ale moje nynejsi situace jest znacne spatna. - Zmenil jsem svoje bydliste z Rivas do hlavniho mesta Managua. Moje adresa jest: Wenceslao Hercicka-Apartado # 234-Managua Nicaragua. Prosim ~~[illegible]~~ a zasilani Buletinu na tuto novou adres.

Pred kratkym casem ustavil se zde spolek mladeze pretinacisticke pod jmenem: JUVENTUD ANTINACISTA-- zkratka JAN. Byla by dobre kdybyste jim zasilal buletiny prime jakoz y vse co pro propagandu mate.

Dekuji predem za laskavost zdravim

ZVITEZIME.

Sek #72891
US$11.00

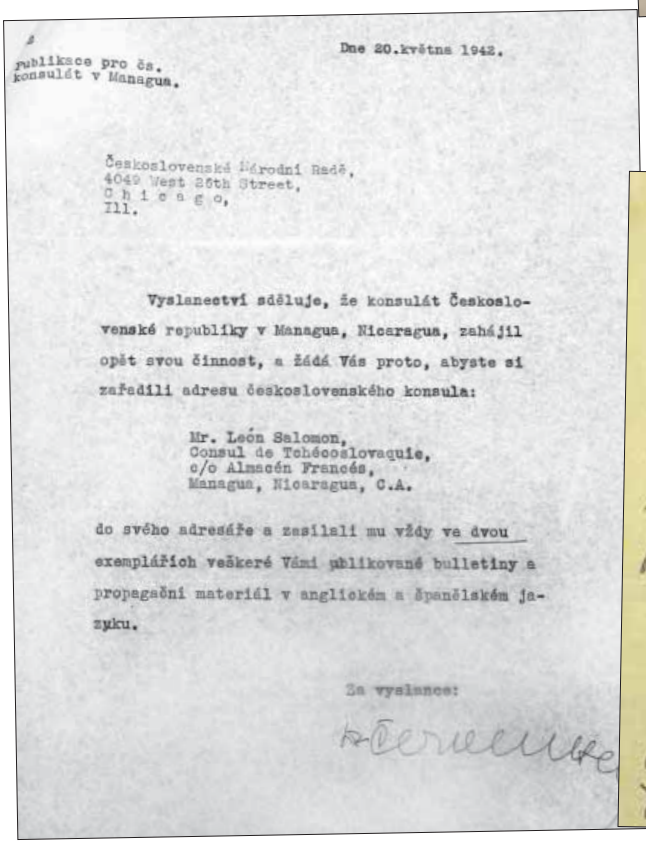

Dne 20.května 1942.

Publikace pro čs.
konsulát v Managua.

Československé Národní Radě,
4049 West 26th Street,
C h i c a g o,
Ill.

Vyslanectví sděluje, že konsulát Československé republiky v Managua, Nicaragua, zahájil opět svou činnost, a žádá Vás proto, abyste si zařadili adresu československého konsula:

Mr. León Salomon,
Consul de Tchécoslovaquie,
c/o Almacén Francés,
Managua, Nicaragua, C.A.

do svého adresáře a zasílali mu vždy ve dvou exemplářích veškeré Vámi publikované bulletiny a propagační materiál v anglickém a španělském jazyku.

Za vyslance:

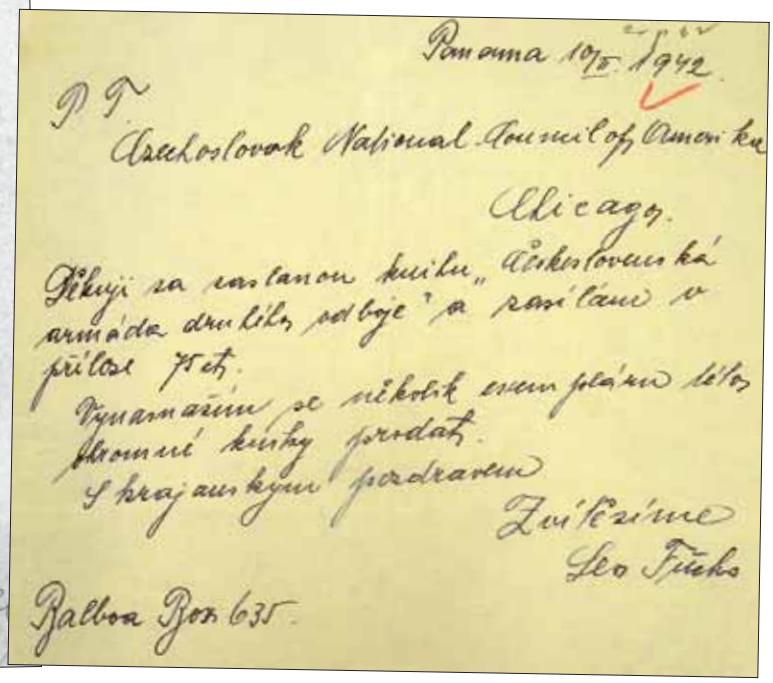

Panama 10/5. 1942.

P. T.
Czechoslovak National Council of America
Chicago.

Děkuji za zaslanou knihu „Československá armáda druhého odboje" a zasílám v příloze 75 cts.

Vynamažím se několik exemplářů této hromadné knihy prodat.

S krajanským pozdravem

Zvítězíme
Leo Fučko

Balboa Box 635.

Panama 21. I. 1943.

P. T.
Československá národní rada
Chicago.

V příloze zasílám šek na 1 $ a prosím o zaslání knihy „Tři roky druhé světové války."
Zdravím s odbojovým pozdravem
Zvítězíme
Le

Panama Apart. 3169.

Panama City March 20th

Consejo Nacional Checoeslovaco

Vážené Páni,

Velice srdečný dík za Vase zasílání Vasích malích novinek které dostávám pravidelně a za které Vám ohromně dekuji a které mne vždy velice potesí. Příčina ze Vám píši, ze zde v zdejších novinách Panama American Mr. Brodie Burnham psal o našem drahém Československu.

Sakra to sem si ani o ňem nemyslel az ho dneska vecer uvidím tak mu pekne podekuji a dám si na ňeho pivo, totiz já zde pracuji v zdejším pivním restaurantu jako číšník a kam on chodí každý vecer. V zdejším dopise priládám ústrizek z novin.

NA ZDAR

Ať žije Československo!

P.S. Též priládám obnos jednoho dollaru, jest to malý príspevek ale jest to od srdce.

Ladislav Horák

Ing. Josef Fischer,
Alberdi 228,
Asuncion del Paraguay.

Asunción, 1. února 1942

Československá národní rada v Americe,
Chicago.

Develuji si Vám oznámiti, že při Asociación de Aliados v Asunciónu del Paraguay, v jehož předsednictví jsou vyslanci anglický a americký, se utvořila odbočka československá, jejíž jsem byl zvolen předsedou a tím i delegátem do ústředí Asociace.

Prosím o lask. sdělení, na který oficielní úřad československý se mám ve věcech úředních obraceti a prosím zároveň byste lask. tento úřad vyrozuměli by vstoupil ve spojení se mnou.

Jelikož potřebujeme též propagační materiál z Anglie, prosím o sdělení adresy tiskového odboru našeho ministerstva v Londýně.

Znamenám

s veškerou úctou

Jos Fischer

ESTABL. INDUSTRIAL
HRASE
FUNDADO EN 1914
J. CARLOS HRASE
Encarnación
Paraguay

Encarnación, Septiembre 21 de 1942.

Consejo Nacional Checo Slovaco.
Chicago.U.S.A.

Pane Presidente:

Prosim Vás byste mne nechal zaslati los Informes které zasílá el Servicio de la Prensa. Naše Colonie jest velká a mám příležitosť dělat dobrou propagandu vnás prospěch.-

S krajanským pozdravem oddaný

Carlos Hrase

DIRECCIÓN CABLEGRAFICA JIRAS - LIMA
CODIGOS: BENTLEY'S R. MOSSE

MIROSLAV JIRAS

REPRESENTANTE DEL INSTITUTO CHECOSLOVACO DE EXPORTACION

TELEFONO: 26017
CUENTA CORRIENTE: BANCO ITALIANO

LIMA - PERU, 1.ledna 1940.
CASILLA 1476

J1/USA/1199.
orig.let.kop.lodí.
Doporučeně.

Důvěrné.

Pan Josef Martínek,
tajemník čsl. Národní Rady v USA.
2608 SO.Central Park Avenue,
Chicago, Illinois.

Vážený krajane:

Předně prosím, abyste přijal ode mne a tlumočil našim krajanům moje srdečné a opravdové přání všeho nejlepšího v nastávajícím novém roce a dík za Vaši vlasteneckou činnosť o které jsem přesvědčen, že bude korunována úspěchem, t.j. osvobozením naší drahé vlasti.

Vrceje se k Vašemu poslednímu dopisu z 22.srpna m.r., jehož příjem dodatečně potvrzuji a děkuji Vám za uvedené v něm informace, jakož i za zaslané publikace, které jsem přegal v úvahu přicházejícím osobám, prosím za promíjutí, že neodpověděl jsem dříve z násl. důvodů: Očekával jsem totiž španělské publikace pro tisk a pak informaci o rozhodnutí tamního tiskového odboru v záležitosti "El Mundo Eslavo", o kterém se níže zmiňuji s prosbou, aby můj návrh byl tamními kruhy laskavě vzat v úvahu.

Doplňuje zprávy již v předchozím svém dopise Vám zaslané, dovoluji uvésti další:

1/ Na pokyn pana dra. E. Beneše z 9.V./39 navázal jsem styk s tamní čsl. Národní Radou a po dohodě s význačnými členy zdejší čsl. kolonie, ustavili jsme "Spolek Čechoslováků v Perú", a zapojili jsme se do celkové osvobozovací akce, jehož program jsme Vám oznámili dne 21. září m.r.

2/Založili jsme mimeografovaný týdenník "Čechoslovák v Perú", který vedu; rozesíláme jej našim krajanům v Perú a v některých jiných státech Jižní Ameriky. Vydáváme 1 až 3 listy a k nim přikládáme zprávy tamní Radou nám zasílané, jakož i zprávy z hotelu Windermere, tak že každé naše číslo má 20 až 30 stran. Tím jednak hodláme podpořiti náš odboj, prostřednictvím našich krajanů informovat veřejnost a nalíti důvěru v duše našich krajanů, aby nenásledovali sebevražedných příkladů ze zoufalosti nad naším národním neštěstím, jako u váženého našeho krajana K.Vyroubála v Pucaré, o němž jsem napsal omluvný článek v č. 6. pod pseudonimem M. Janoušek.

3/Navázal jsem styk s čsl. vyslanectvím ve Washingtonu, kterému zasílám pasy čsl. příslušníků k prodloužení.

4/ Přiměl jsem naše krajany k tomu, aby nechodili na německé vyslanectví, vzdor tomu, že se o to nacisté pokoušeli.

5/ Německý hon. konsul Hess vyzvídá informace na některé z nás; mimo mne zejména se zajímá o zástupce Brněnské Zbrojovky, Škodovky a ČKD., kteréžto firmy dodaly zdejší vládě naše výborné zbraně (24 tanků) strojní pušky atd, které mimochodem řečeno, jsou ve veliké oblibě a dělají nám čest. Tuto jeho činnost podařilo se mi paralizovati, díky přátelsky Československu nakloněným občanům a mým známým, kteří mne včas informovali.

6/ Na německém vyslanectví v Limě je zaměstnán Ing. Breier ze Sudet, jenž byl před 1 rokem vyslán do Limy Exportním ústavem čsl. jako pomocník mému kolegovi Fr. Nečasovi. Po zabrání Sudet Němci, byl Breier p. Nečasem propuštěn, načež nastoupil místo na německém vyslanectví. Vzhledem

---

Československá národní rada v Americe
2608 S. Central Park Avenue
Chicago, Illinois

26. ledna 1940

Pan Miroslav Jiras
Lima, Peru
Casilla 1476

Vážený krajane:

Děkujeme Vám za informace zaslané v posledním dopisu. Další jsme k disposici vedení zahraniční akce. Založení Spolku Čechoslováků v Peru jsme uvítali s pochopitelnou radostí, neb nám přibyla do hnutí nová a jak doufáme, důležitá složka. V této akci Jižní Amerika bude zaujímat vůbec místo neposměrně významnější než v odboji prvém. Zejména dobře si vedou politicky, propagačně a - last but not least - i finančně krajané ve Venezuele.

Váš časopis jsme dostali a prosíme, abyste nám jej posílali ve třech exemplářích. Rovněž výstřižky z peruánského tisku. Vaše články, v nichž se zmiňujete doposud jsme nedostali.

Pokud jde o "Mando Eslavo" nebude možno zatím nic činiti, neb se soustřeďujeme na španělské bulletiny, které vypravuje z New Yorku p. dr. Kühnl. V Argentině pak vychází "Checoslovaque Libre", jenž třeba nebyl oficielním orgánem hnutí dělá zatím dosti dobrou práci. Pokud jde o soustředění propagační práce v Peru, není to možné pro odlehlost jak od našeho ústředí zde, tak od Evropy. Snad později bude možno Váš plán realisovati, teď to není možné.

S přáním všeho zdaru v tomto roce, kdy doufáme vidět shroucení moci Hitlerovy, jsem

s krajanským pozdravem a odbojovým "Zvítězíme!"

Josef Martínek
výkonný tajemník

J. J. Surhal
předseda

Podrobné informace o situaci v Peru a o činnosti krajanů zasílal ČSNRA krajan Miroslav Jiras.

Uruguay

Do roku 1940 pracovali ve prospěch čs. zahraničního odboje v Uruguayi převážně jednotlivci, kteří udržovali kontakty s ČSNRA v Chicagu. V roce 1940 založili krajané Československou demokratickou jednotu a došlo k podstatnému rozšíření jejich činnosti. Jednota se podílela na distribuci tiskovin a literatury dodávané ČSNRA. Pořádala přednášky a společenské akce při příležitosti významných výročí z historie československého státu a uskutečňovala další akce zaměřené na získávání finančních prostředků.

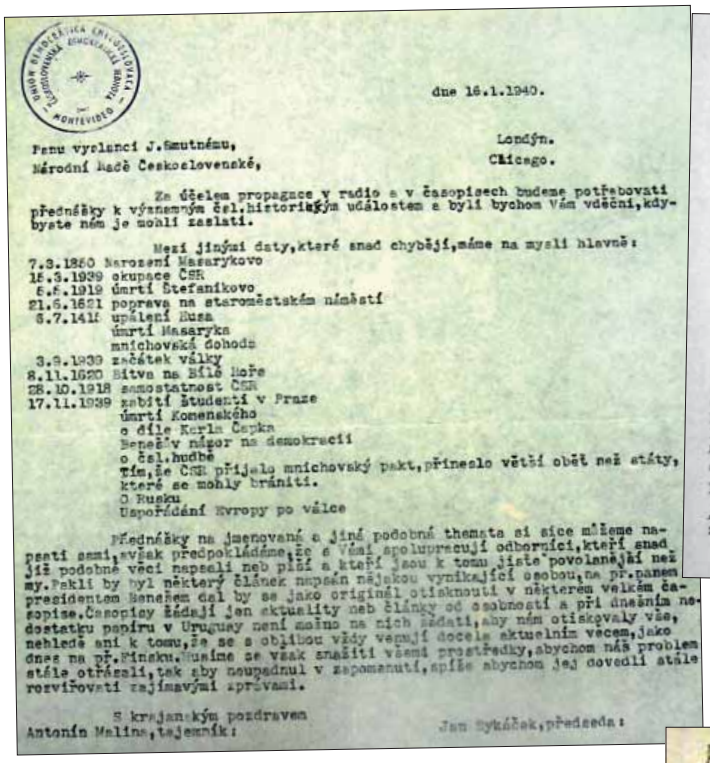

dne 16.1.1940.

Panu vyslanci J.Smutnému, Londýn.
Národní Radě Československé, Chicago.

Za účelem propagace v radio a v časopisech budeme potřebovati přednášky k významným čsl.historickým událostem a byli bychom Vám vděčni,kdybyste nám je mohli zaslati.

Mezi jinými daty,které snad chybějí,máme na mysli hlavně:
7.3.1850 Narození Masarykovo
15.3.1939 okupace ČSR
6.5.1919 úmrtí Štefanikovo
21.6.1621 popravа na staroměstském náměstí
6.7.1415 upálení Husa
úmrtí Masaryka
mnichovská dohoda
3.9.1939 začátek války
8.11.1620 Bitva na Bílé Hoře
28.10.1918 samostatnost ČSR
17.11.1939 zabití Studenti v Praze
úmrtí Komenského
o díle Karla Čapka
Benešův nápor na demokracii
o čsl.hudbě
Tím,že ČSR přijalo mnichovský pakt,přineslo větší oběť než státy, které se mohly brániti.
O Rusku
Uspořádání Evropy po válce

Přednášky na jmenované a jiná podobná themata si sice můžeme napsati sami,avšak předpokládáme,že s Vámi spolupracují odborníci,kteří snad již podobné věci napsali neb píší a kteří jsou k tomu jistě povolanější než my.Pokud by byl některý článek napsán nějakou vynikající osobou,na př.panem prezidentem Benešem dal by se jako originál otisknouti v některém velkém časopise.Časopisy žádají jen aktuality neb články od osobností a při dnešním nedostatku papíru v Uruguay není možno na nich žádati,aby nám otiskovaly vše, nehledě ani k tomu,že se s objednávkou vždy vezmují docela aktuelním věcem,jako dnes na př.Finsku.Musíme se však snažiti všemi prostředky,abychom náš problém stále otřásali,tak aby neupadnul v zapomenutí,spíše abychom jej dovedli stále rozvířovati zajímavými zprávami.

S krajanským pozdravem
Antonín Malina,tajemník: Jan Sykáček,předseda:

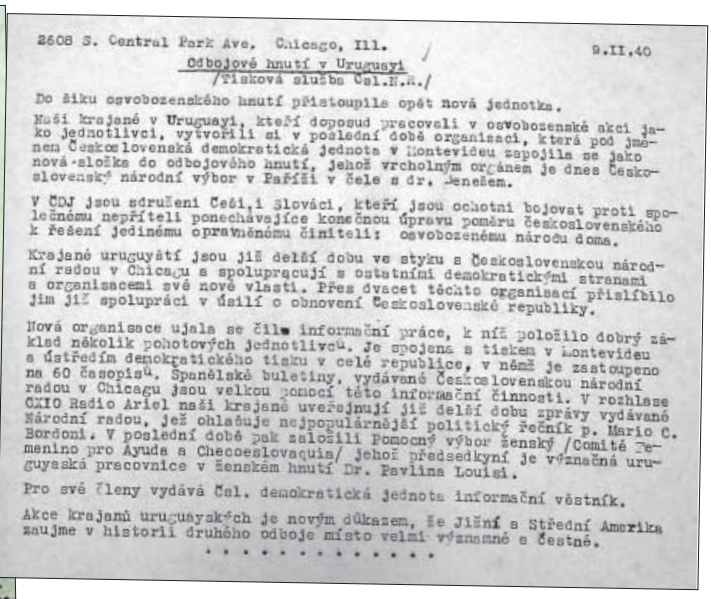

2608 S. Central Park Ave. Chicago, Ill. 9.II.40

Odbojové hnutí v Uruguayi
/Tisková služba Čsl.N.R./

Do šiku osvobozenského hnutí přistoupila opět nová jednotka.

Naši krajané v Uruguayi, kteří doposud pracovali v osvobozenské akci jako jednotlivci, vytvořili si v poslední době organisaci, která pod jménem Československá demokratická jednota v Montevideu zapojila se jako nová složka do odbojového hnutí, jehož vrcholným orgánem je dnes Československý národní výbor v Paříži v čele s dr. Benešem.

V ČDJ jsou sdruženi Češi,i Slováci, kteří jsou ochotni bojovat proti společnému nepříteli ponechávajíce konečnou úpravu poměru Československého k řešení jedinému oprávněnému činiteli: osvobozenému národu doma.

Krajané uruguyští jsou již delší dobu ve styku s Československou národní radou v Chicagu a spolupracují s ostatními demokratickými stranami a organisacemi své nové vlasti. Přes dvacet těchto organisací přislíbilo jim již spolupráci v úsilí o obnovení Československé republiky.

Nová organisace ujala se čile informační práce, k níž položilo dobrý základ několik pohotových jednotlivců. Je spojena s tiskem v Montevideu a ústředím demokratického tisku v celé republice, v němž je zastoupeno na 60 časopisů. Španělské buletiny, vydávané Československou národní radou v Chicagu jsou velkou pomocí této informační činnosti. V rozhlase CXIO Radio Ariel naši krajané uveřejňují již delší dobu zprávy vydávané Národní radou, jež ohlašuje nejpopulárnější politický řečník p. Mario C. Bordoni. V poslední době pak založili Pomocný výbor ženský /Comité Femenino pro Ayuda a Checoeslovaquia/ jehož předsedkyní je význačná uruguyská pracovnice v ženském hnutí Dr. Pavlina Louisi.

Pro své členy vydává Čsl. demokratická jednota informační věstník.

Akce krajanů uruguayských je novým důkazem, že Jižní a Střední Amerika zaujme v historii druhého odboje místo velmi významné a čestné.

. . . . . .

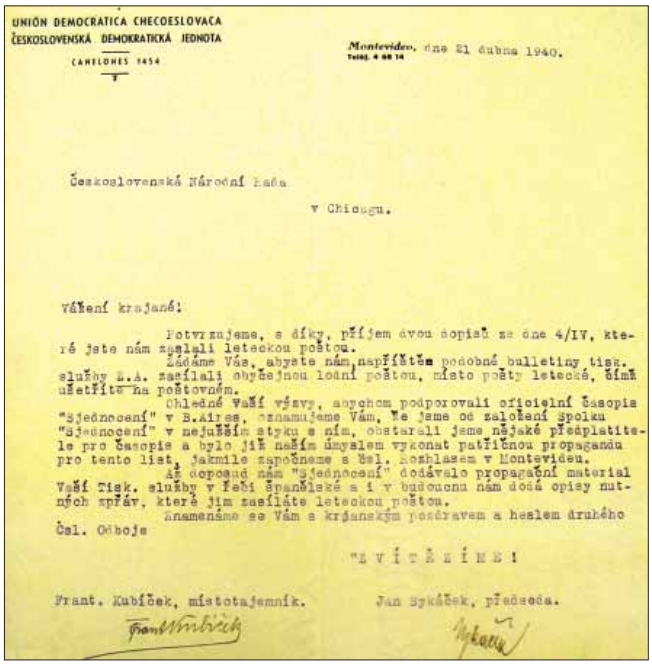

UNIÓN DEMOCRATICA CHECOESLOVACA
ČESKOSLOVENSKÁ DEMOKRATICKÁ JEDNOTA
CANELONES 1454

Montevideo, dne 21 dubna 1940.
Teléf. 4 88 14

Československá Národní Rada
v Chicagu.

Vážení krajané!

Potvrzujeme, s díky, příjem dvou dopisů ze dne 4/IV, které jste nám zaslali leteckou poštou.

Žádáme Vás, abyste nám,například podobné bulletiny tisk. služby S.A. zasílali obyčejnou lodní poštou, místo pošty letecké, čímž ušetříte na poštovném.

Ohledně Vaší výzvy, abychom podporovali oficielní časopis "Sjednocení" v B.Aires, oznamujeme Vám, že jsme od založení spolku "Sjednocení" v nejužším styku s ním, obstarali jsme nějaké předplatitele pro časopis a bylo již naším úmyslem vykonat patřičnou propagandu pro tento list, jakmile započneme s Čsl. Rozhlasem v Montevideu.

Až doposud nám "Sjednocení" dodávalo propagační material Vaší Tisk. služby v řeči španělské a i v budoucnu nám dodá opisy nutných zpráv, které jim zasíláte leteckou poštou.

Znamenáme se Vám s krajanským pozdravem a heslem druhého Čsl. Odboje

"Zvítězíme!

Frant. Kubíček, místotajemník. Jan Sykáček, předseda.

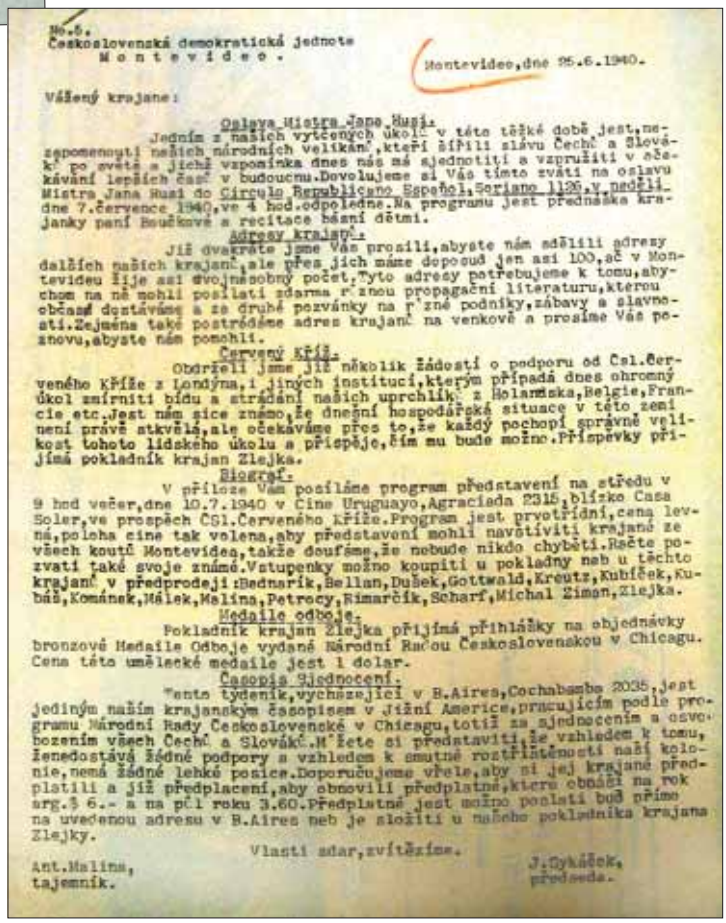

No.5.
Československá demokratická jednota
Montevideo.

Montevideo,dne 25.6.1940.

Vážený krajane:

Oslava Mistra Jana Husi.

Jedním z našich vytčených úkolů v této těžké době jest,nezapomenouti našich národních velikánů,kteří šířili slávu Čechů a Slováků po světě a jichž vzpomínka dnes nás má sjednotiti a vzpružiti v očekávání lepších časů v budoucnu.Dovolujeme si Vás tímto zváti na oslavu Mistra Jana Husi do Circulo Republicano Español,Soriano 1126,v neděli dne 7.července 1940,ve 4 hod.odpoledne.Na programu jest přednáška krajanky paní Bouškové a recitace básní dětmi.

Adresy krajanů.

Již dvakráte jsme Vás prosili,abyste nám sdělili adresy dalších našich krajanů,ale přes jich máme doposud jen asi 100,ač v Montevideu žije asi dvojnásobný počet.Tyto adresy potřebujeme k tomu,abychom na ně mohli posílati zdarma různou propagační literaturu,kterou občané dostávají a za druhé pozvánky na různé podniky,zábavy a slavnosti.Zejména také postrádáme adres krajanů na venkově a prosíme Vás poznovu,abyste nám pomohli.

Červený Kříž.

Obdrželi jsme již několik žádostí o podporu od Čsl.Červeného Kříže z Londýna,i jiných institucí,kterým případá dnes ohromný úkol zmírniti bídu a strádání našich uprchlíků z Holandska,Belgie,Francie etc.Jest nám sice známo,že dnešní hospodářská situace v této zemi není právě atkvělá,ale očekáváme přes to,že každý pochopí správně velikost tohoto lidského úkolu a přispěje,čím mu bude možno.Příspěvky přijímá pokladník krajan Zlejka.

Biograf.

V příloze Vám posíláme program představení na středu v 9 hod večer,dne 10.7.1940 v Cine Uruguayo,Agraciada 2315,blízko Casa Soler,ve prospěch ČSl.Červeného Kříže.Program jest prvotřídní,cena levná,poloha cine tak volena,aby představení mohli navštíviti krajané ze všech koutů Montevideo,takže doufáme,že nebude nikdo chybětí.Račte pozvati také svoje známé.Vstupenky možno koupiti u pokladny neb u těchto krajanů v předprodeji:Bednarik,Bellan,Dušek,Gottwald,Kreutz,Kubíček,Kubáš,Komárek,Málek,Malina,Petrocy,Rimarčík,Scharf,Michal Zimon,Zlejka.

Medaile odboje.

Pokladník krajan Zlejka přijímá přihlášky na objednávky bronzové Medaile Odboje vydané Národní Radou Československou v Chicagu. Cena této umělecké medaile jest 1 dolar.

Časopis Sjednocení.

Tento týdeník,vycházející v B.Aires,Cochabamba 2035,jest jediným naším krajanským časopisem v Jižní Americe,pracujícím podle programu Národní Rady Československé v Chicagu,totiž za sjednocením a osvobozením všech Čechů a Slováků.Nečete si představiti,že vzhledem k tomu,že nedostává žádné podpory a vzhledem k smutné roztříštěnosti naší kolonie,nemá žádné lehké pozice.Doporučujeme vřele,aby si jej krajané předplatili a již předplacení,aby obnovili předplatné,které obnáší na rok arg.$ 6.- a na půl roku 3.60.Předplatné jest možno poslati buď přímo na uvedenou adresu v B.Aires neb je složiti u našeho pokladníka krajana Zlejky.

Vlasti zdar,zvítězíme.

Ant.Malina, tajemník. J.Sykáček, předseda.

No.6.
Československá demokratická jednota,
M o n t e v i d e o .

Montevideo, dne 14.10.1940.

Vážený krajane!

Oslava 28.října 1940.
Dovolujeme si Vás tímto pozvati k oslavě našeho národního svátku na neděli dne ??.října 1940 o 4 hod.odpoledne, do místností Circulo Republicano Español, Montevideo, Soriano 1126.
Na programu jest řeč krajanky paní Boučkové, dále recitace básní dětmi a reprodukce proslovu presidenta Dr.Beneše, zahraničního ministra Masaryka, ministra Ripky a čsl.hudby.

Oslava 28.října v radiu.
Upozorňujeme Vás, že Radio Oriental CX12 uspořádá v dohodě s Instituto cultural anglo-uruguayo k oslavě 28.října 1940 půlhodinku o 21.30 hod.večer, kde pronese řeč Dra.Paulina Luisi a bude se vysílati čsl.hudba.

Slosování $ 100.- dne 30.10.1940.
Čsl.krajanská veřejnost má příležitost podpořiti čsl.Červený Kříž v Londýně zakoupením losů po $ 0.50, které v kombinaci se státní loterií dne 30.10. skytají výhru $ 100.- ve zboží v "iends Inglesa.

Zábava ve Victorie Hall.
Sdělujeme Vám, že dne 9.11.1940, v sobotu, bude uspořádána velká taneční zábava s tombolou ve Victoria Hall o 21 hod.večer a její výtěžek bude věnován čsl.Červenému Kříži v Londýně. Očekáváme, že svojí přítomností budete podporovati tento podnik.

Loterie 31.12.1940.
Ve prospěch čsl.Červeného Kříže v Londýně bude uspořádáno slosování o $ 0.50 za lístek a vánoční státní loterie rozhodne, kdo vyhraje jako premii celý los za $ 126.- pro tah dne 31.12.1940.

Kniha Dra.Moreto Rodriguez.
Dr.Morato Rodriguez věnoval čsl.Červenému Kříži výtěžek z prodeje svojí knihy "Belicismo versus pacifismo". Knihu možno u nás zakoupiti za $ 1.50 neb levnější vydání za $ 1.- a nemělo by býti Čechoslováka, který by tuto knihu nekoupil.

Vlasti zdar, zvítězíme.

Fr.Kubíček
místotajemník.

Jan Sykáček
předseda.

Oslava našeho Národního Svátku rozhlasem.
V pondělí dne 28 října ve 20 hod. 30 min. oslavíme náš Národní Svátek půlhodinovým rozhlasem jiskrovou stanicí "Ariel CX 10". Mimo jiné přednesou krátké proslovy přátelé čsl. národa Dra Paulina Luisi, Dr. Morato Rodriguez a Jiménez Aréchaga. Po uplynutí hlavní půlhodiny se bude vysílat čsl. hudba větší část večera.

UNIÓN DEMOCRATICA CHECOESLOVACA
ČESKOSLOVENSKÁ DEMOKRATICKÁ JEDNOTA
CANELONES 1454

Montevideo, dne 30 března 1941.
Teléf. 4 68 14

Československá Národní Rada v Americe

4049 West, 26th Street
C h i c a g o .

Oznamujeme Vám, k vůli pořádku a Vaší informaci, že dostáváme pravidelně "Informes" ve Španělské řeči, kteréž okamžitě rozesílám mezi zdejší intelektuály a demokratický tisk; tento občas z nich uveřejní výtěžky, jak seznáte z výstřižků novin, které pravidelně dostáváte.
Z posledně došlého čísla 36 jsme obdrželi jsto exemplářů.
Děkujeme Vám za tyto zásilky a zhmenáme se Vám s krajanským pozdravem a heslem "Z v í t ě z í m e !"

za Československou Demokratickou Jednotu v Montevideo

Jan Sykáček, předseda.

Frant. Kubíček, tajemník.

UNIÓN DEMOCRATICA CHECOESLOVACA
ČESKOSLOVENSKÁ DEMOKRATICKÁ JEDNOTA
CANELONES 1454

Montevideo, 2 listopadu 1940.
Teléf. 4 68 14

Československé Vyslanectví v Londýně,
Československá Národní Rada v Chicagu,
Československý Generální Konsulát v New Yorku.

O S L A V A 28 Ř Í J N A
pořádaná Československou Demokratickou Jednotou
oooooooooo

V neděli dne 27 října:
Schůze krajanů v sále Španělského Republikánského Sdružení. (Circulo Republicano Español) ve 4 hod. Odpoledne.
Uvítání předsedou,
přehrátí na zesilovači Čsl. Národní Hymny, zpívané sborem Pražských učitelů.
Další vlastenecký proslov krajanky paní Boučkové,
Přednes básní mládeží a paní Boučkovou,
Reprodukce na zesilovači, z Londýna obdržených disků obsahující řeči pana Presidenta Dra Beneše, Jana Masaryka a Huberta Ripky,
Přehrání čsl. písní.

V pondělí dne 28 října:
V 19 hod měli řečnit ve stanici CX 24 (Voz del Aire) Dr. Bayasé Reyes a Dr. Gil; žádný z obou řečníků se nedostavil, proto tato část se nemohla provésti.
V 19 hod. 20 min. Prof. Hugo Fernández Artuccio (který nepřetržitě čte ve své denní žhodince ve stanici CX 14 (Radio Espectador) bulletiny Čsl. Nár. Rady, které my mu dodáváme) věnoval mimořádnou žhodinku na počest Č.S.R. a zdůraznil části z "Modré Knihy."
Ve 20 hod. 30 min. ve stanici CX 10 (Radio Ariel) se přehrála Uruguayská a Československá Hymna, to to zpívaná sborem Pražských učitelů, a během 35 minut řečnili následující řečníci, kteří vzpomenuli Mistra Jana Husa, husitů, Žižky, Komenského, Masaryka a Beneše:
Dr. Octavio Rodriguez Morató, Dra Paulina Luisi, Dr. Justino Jiménez Aréchaga a Dr. Ed. Rodriguez Larreta,
Čsl. hudba, (písně zpívané sborem pražských učitelů, ženským a mužským sborem plzeňského "Hlaholu", Prodaná Nevěsta atd.) se vysílala s do skončení denního vysílání, t.j. do 23 hod. nepřetržitě.
V 21 hod. 30 min. ve stanici C.X. 12 (radio Oriental) v dohodě s Instituto Cultural Anglo-Uruguayo, kterýžto věnoval svou žhodinku na počest Československa, se přehrála Čsl. Nár. Hymna a zhlavili: Za Instituto Anglo-Uruguayo Despouey, Seco-Ellauri a naše řečnice Dra Paulina Luisi. Akt který trval 42 minut uzavřel přečtením prohlášení Dra Beneše, přeloženého do Španělštiny, Seco-Ellauri.
Jiné oslavy se v Uruguayi nekonali. Z Buenos Aires jsme slyšeli ve 12 hod. L.S 1, Radio Municipal které vzpomělo Československa a přehrálo Ouverturu z Prodané Nevěsty.

Frant. Kubíček, místotajemník.

Jan Sykáček, předseda.

UNIÓN DEMOCRATICA CHECOESLOVACA
ČESKOSLOVENSKÁ DEMOKRATICKÁ JEDNOTA
Canelones 1454.

Montevideo, 11 dubna 1942
Teléf. 4,68,14. -- 41,03,00.

P.T.
Czechoslovak National Council of America

4049 West 26th Street
C h i c a g o .

K vůli Vaší informaci, zasíláme Vám v příloze opis našeho projevu p. Presidentu uruguayské republiky, Gener. Arq. Alfredu Baldomirovi a opis odpovědi kterou nám doručila kancelář presidenta Republiky.
Používáme této příležitosti, abychom Vám oznámili, že naším dopisem ze dne 29 března jsme žádali 100 brošurek "Los católicos de Checoeslovaquia", a že by nás zajímalo vědět, zda-li jste obdrželi náš dopis ze dne 7 března s přílohami.
Současně Vám oznamujeme, že bychom rádi zde pořádali častěji kinematografické představení ve prospěch Čsl. Červeného Kříže v Londýně resp. v Rusku avšak pro taková představení můžeme zde obdržet jen staré a obehrané filmy, což má za následek nesnadný prodej vstupenek, nehledě ani ku škodné propagandě kterou proti pod. našim podnikům koná zdejší nacistický Slovenský Spolek a proto Vás žádáme, abyste nás lask. informovali zda-li máte nějaký dobrý čsl. propagační film, snad ze Sokolského Sletu v Chicagu neb pod. a tento nám mohli dodat a za jakých podmínek.
Zároveň prosíme o informaci jakou cestou a na kterou adresu máme doručit výtěžek z naší loterie kterou budeme pořádat v příštím měsíci květnu ve prospěch čsl. vojáků resp. čsl. Červeného Kříže v Rusku.
Znamenáme se s krajanským pozdravem a Odbojovým "Zvítězíme!"

Kurt Fanta Stutz, predseda.

Frant. Kubíček, tajemník.

Venezuela

Ve Venezuele aktivně pracoval Kroužek Čechoslováků v Caracasu. Jeho činnost byla všestranná, úzce spolupracoval i s ČSNRA v Chicagu. Vedle distribuce tiskovin a propagačních materiálů dodávaných cestou ČSNRA organizovali krajané řadu akcí k významným výročím z historie Československa – vznik ČSR, výročí narození T. G. Masaryka. Veřejně přivítali i uznání exilové vlády v Londýně. Organizovali také akce kulturní. Ve Venezuele byl promítán film Bílá nemoc podle knihy K. Čapka. Kroužek organizoval i sbírky českých knih pro příslušníky čs. armády v Anglii. Krajané z Venezuely poskytovali čs. zahraničnímu odboji také významnou pomoc finanční.

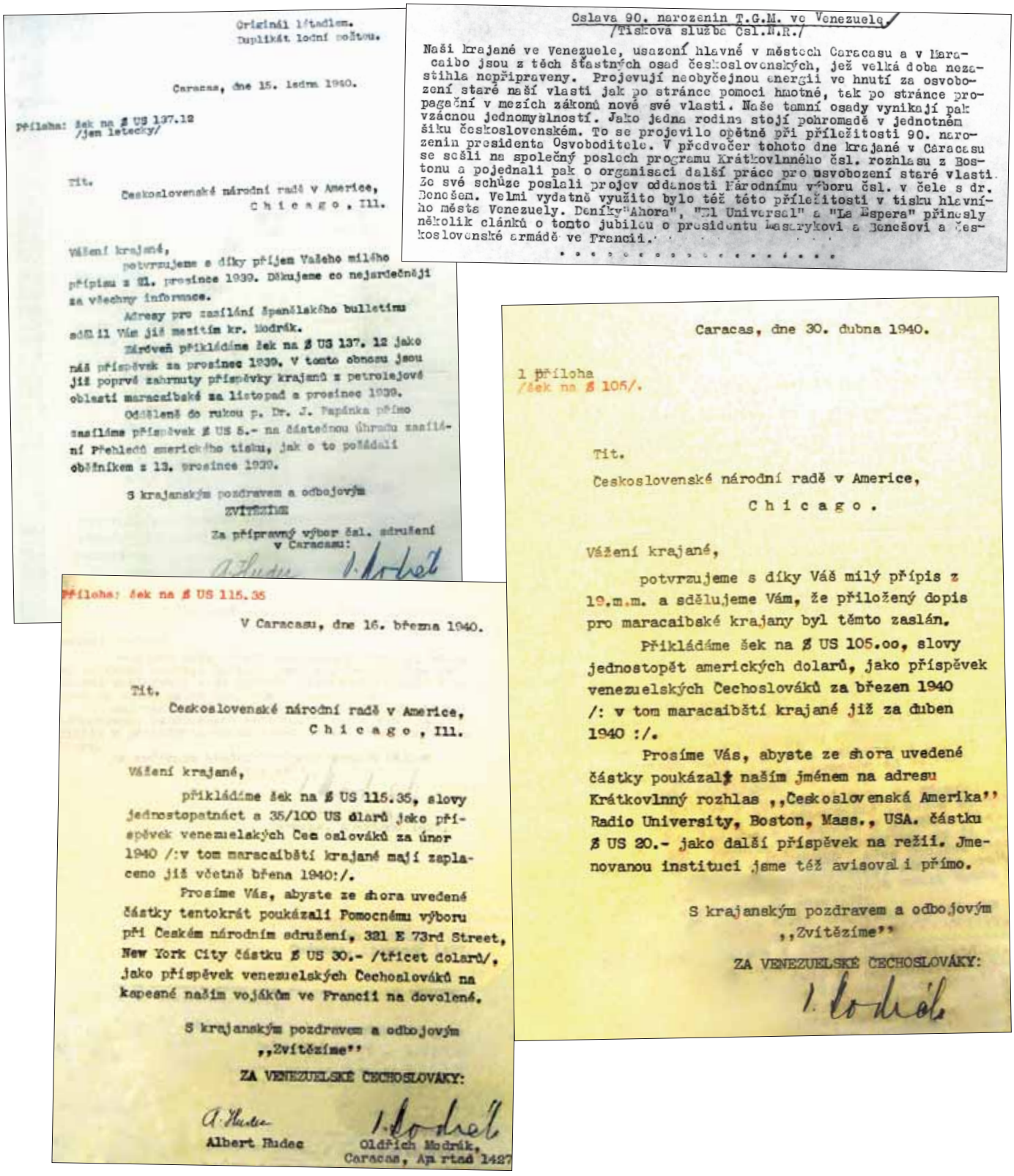

Originál letadlem.
Duplikát lodní poštou.

Caracas, dne 15. ledna 1940.

Příloha: šek na $ US 137.12
/jen letecky/

Tit.
Československé národní radě v Americe,
C h i c a g o , Ill.

Vážení krajané,
potvrzujeme s díky příjem Vašeho milého přípisu z 21. prosince 1939. Děkujeme co nejsrdečněji za všechny informace.
Adresy pro zasílání španělského bulletinu sdělil Vám již mezitím kr. Modrák.
Zároveň přikládáme šek na $ US 137. 12 jako náš příspěvek za prosinec 1939. V tomto obnosu jsou již poprvé zahrnuty příspěvky krajanů z petrolejové oblasti maracaibské za listopad a prosinec 1939.
Odděleně do rukou p. Dr. J. Papánka přímo zasíláme příspěvek $ US 5.- na částečnou úhradu zasílání Přehledů amerického tisku, jak o to požádali oběžníkem z 13. prosince 1939.

S krajanským pozdravem a odbojovým
ZVÍTĚZÍME
Za přípravný výbor čsl. sdružení v Caracasu:

Oslava 90. narozenin T.G.M. ve Venezuele
/Tisková služba Čsl.N.R./

Naši krajané ve Venezuele, usazení hlavně v městech Caracasu a v Maracaibo jsou z těch šťastných osad československých, jež velká doba nezastihla nepřipraveny. Projevují neobyčejnou energii ve hnutí za osvobození staré naší vlasti jak po stránce pomoci hmotné, tak po stránce propagační v mezích zákonů nové své vlasti. Naše tamní osady vynikají pak vzácnou jednomyslností. Jako jedna rodina stojí pohromadě v jednotném šiku československém. To se projevilo opětně při příležitosti 90. narozenin presidenta Osvoboditele. V předvečer tohoto dne krajané v Caracasu se sešli na společný poslech programu Krátkovlnného čsl. rozhlasu z Bostonu a pojednali pak o organisaci další práce pro osvobození staré vlasti. Ze své schůze poslali projev oddanosti Národnímu výboru čsl. v čele s dr. Benešem. Velmi vydatně využito bylo též této příležitosti v tisku hlavního města Venezuely. Deníky "Ahora", "El Universal" a "La Espera" přinesly několik článků o tomto jubileu o presidentu Masarykovi a Benešovi a československé armádě ve Francii.

Caracas, dne 30. dubna 1940.

1 příloha
/šek na $ 105/.

Tit.
Československé národní radě v Americe,
C h i c a g o .

Vážení krajané,
potvrzujeme s díky Váš milý přípis z 19.m.m. a sdělujeme Vám, že přiložený dopis pro maracaibské krajany byl těmto zaslán.
Přikládáme šek na $ US 105.oo, slovy jednostopět amerických dolarů, jako příspěvek venezuelských Čechoslováků za březen 1940 /: v tom maracaibští krajané již za duben 1940 :/.
Prosíme Vás, abyste ze shora uvedené částky poukázali naším jménem na adresu Krátkovlnný rozhlas „Československá Amerika" Radio University, Boston, Mass., USA. částku $ US 20.- jako další příspěvek na režii. Jmenovanou instituci jsme též avisovali přímo.

S krajanským pozdravem a odbojovým
„Zvítězíme"
ZA VENEZUELSKÉ ČECHOSLOVÁKY:

Příloha: šek na $ US 115.35

V Caracasu, dne 16. března 1940.

Tit.
Československé národní radě v Americe,
C h i c a g o , Ill.

Vážení krajané,
přikládáme šek na $ US 115.35, slovy jednostopatnáct a 35/100 US dolarů jako příspěvek venezuelských Čechoslováků za únor 1940 /:v tom maracaibští krajané mají zaplaceno již včetně března 1940:/.
Prosíme Vás, abyste ze shora uvedené částky tentokrát poukázali Pomocnému výboru při Českém národním sdružení, 321 E 73rd Street, New York City částku $ US 30.- /třicet dolarů/, jako příspěvek venezuelských Čechoslováků na kapesné našim vojákům ve Francii na dovolené.

S krajanským pozdravem a odbojovým
„Zvítězíme"
ZA VENEZUELSKÉ ČECHOSLOVÁKY:

Albert Rudec
Oldřich Modrák,
Caracas, Apartad 1427

Krátkovlnný rozhlas "ČESKOSLOVENSKÁ AMERIKA", 1440 Broadway, New York, N.Y.
Room 1070.

S T V R Z E N K A čís. 242

na $ 20.00 slovy dvacet dolarů

kteroužto částku věnovali "Venezuelští Čechoslováci" v Carcasu (prostř. Národní Rady Českosl. v Chicagu)

jako příspěvek do fondu pro hrazení věnovaných nákladů, spojených s československým krátkovlnným rozhlasem v USA.

Za Výbor krátkovlnného rozhlasu "Československá Amerika"

J. Fierlinger v.r.
Jan Fierlinger
Kapt. rus. legií v.z.

New York, dne 15. května 1940.

Československý rozhlas "Československá Amerika"
Československé Goodwill Shortwave Broadcasts — Room 1072 — 1440 Broadway, New York, N. Y.

M/Mn.

18. května 1940.

Československá Národní Rada
2608 So. Central Park Avenue,
C h i c a g o , Ill.

Vážení pánové,

V příloze Vám zasíláme stvrzenku na částku $ 20.00, kterou jste nám laskavě poukázali, jakožto dar "Venezuelských Čechoslováků" v Carcasu. Protože nevíme komu se má stvrzenka poslat, přikládáme současně její opis a prosíme Vás, abyste originál stvrzenky zaslali odesílatelům tohoto daru a opis si ponechali pro svoji potřebu.

S krajanským pozdravem a odbojovým heslem : Zvítězíme !

Jan Munzer — Jan Fierlinger
Krátkovlnný rozhlas ČESKOSLOVENSKÁ AMERIKA.

2 přílohy.

Zpravodajství — World Affairs
Hudba — News – Music
Osvěta — Literature

Caracas, dne 20. června 1940.

1 příloha: šek na $ 130.-

Tit.
Československá národní rada v Americe,
CHICAGO, Ill.

Vážení krajané,

oznamujeme Vám, že jsme se sešli v nynějších velmi vážných chvílích. Pojednali jsme o dnešní situaci a vzali bedlivě na vědomí všechny Vaše předmětné pokyny. Ani chvíli nebyl o pochyb. Opětně a jednomyslně jsme si slíbili, že vydržíme do konce. Pravda musí zvítěziti.

Přikládáme šek na $ US 130.- /stotřicet dolarů/ jako náš obvyklý měsíční příspěvek, výsledek sbírky za květen 1940 a zbytek za duben 1940 a na naléhavou žádost Národního výboru československého v Paříži č. 159/40 z 29.m.m. žádáme, abyste laskavě celou tuto částku urychleně poukázali:
„Sociální a zdravotní správě Národního výboru československého, k rukám splnomocněného ministra p. Dr. J. Slavíka, jako příspěvek venezuelských Čechoslováků /I.část/ Pomoci uprchlíkům z Holandska, Belgie a Francie!"
Za měsíc poukážeme druhou část sbírky k tomuto účelu.

S krajanským pozdravem a odbojovým
„ Zvítězíme "

ZA VENEZUELSKÉ ČECHOSLOVÁKY:

Oldřich Modrák,
Caracas, Apartado 1427.

Československá národní rada v Americe
2608 South Central Park Avenue
Chicago, Illinois

26. června 1940

Venezuelští Čechoslováci
k rukám p. Oldřicha Modráka — letecky
Caracas, Venezuela

Vážení krajané:

Potvrzujeme příjem Vašeho dopisu a checku na $130.00 a děkujeme co nejardečněji za tento příspěvek, jehož si vážíme tím více, že přichází v době tak kritické a je podepřen Vaším prohlášením nepopustiti vydržet, děj se co děj.

Podle Vašeho přání poukazujeme tento obnos skrze American Friends of Czechoslovakia sociální správě při Národním výboru k rukám dr. J. Slávíka na potřeby uprchlíků. Tuto částku posíláme do Londýna, kam minulého týdne dr. Slávík s magr. Šrámkem odjel z Bordeaux.

O armádě Vám můžeme důvěrně oznámit, že naši letci odletěli většinou už minulého týdne do Anglie a vojáci se stáhují. Do bojů krom letců nezasáhli. Jelikož byli odváženi s Poláky a ti dle posledních zpráv už vylodili v Anglii tři divize, naši jsou asi touto dobou také již mimo nejhorší. O armádě nic publikovat, dokud nebudeme mít ověřeno, že jsou všichni již venku z Francie.

Projev Národní rady k posledním událostem zajisté již máte.

S krajanským pozdravem a odbojovým "Zvítězíme!", nechť sebe více překážek se staví v cestu.

Josef Martínek
výkonný tajemník

J. J. Zurhal
předseda

Venezuelský tisk o poměrech v Československu
/Tisková služba Čsl.N.R./

V Caracas ve Venezuela vycházející deník "El Heraldo" přinesl dne 6.července t.r. dlouhý článek o současné situaci v Československu. Zdůrazňuje odhodlanost našeho lidu nepodlehnout sebe horšímu teroru a jeho naděje na osvobození. Dále referuje o pilném naslouchání zahraničnímu rozhlasu bez ohledu na přísné tresty, kterými nacisti stíhají jak naslouchání, tak zejména rozšiřování odposlouchaných zpráv. Kolují v tisících exemplářích a Němci jsou proti československému trpnému odporu bezmocni.

Venezuelský tisk, zejména "Ahora" v Caracas, věnoval rovněž hodně místa zprávám o evakuaci čsl. vojska z Francie a o úspěších čsl. letců, kteří nyní bojují v anglických řadách.

Příloha: šek na $ 271.37. Caracas, dne 4. srpna 1940.

Tit.
Československé národní radě v Americe,
Chicago, Ill.

Vážení krajané:

Přikládáme šek na $ US 271.37 t.j. dvěstěsedmdesátjeden a 37/100 dolarů US jako výsledek naší obvyklé měsíční sbírky, a to za červen /krajané v Maracaibu za červen a červenec/ 1940 a žádáme, abyste laskavě tuto částku užili takto:

1/ Ministerstvu sociální a zdravotní správy RČS v Londýně /do rukou p. min. Dr.J.Slavíka/ jako druhou část příspěvku venezuelských Čechoslováků Pomoci uprchlíkům z Holandska, Belgie a Francie./dodatkem k našemu přípisu z 20.června 1940/..... $ US 126.27
2/ Fondu ČS Národní rady v Americe, New York, Broadway 1440 /do rukou p. kons.E.J.Hajného, jako příspěvek na jednu bednu zásilky našim vojákům v Anglii /k přípisům Fondu z 3.V. a 12.VII.1940/..... ,, 25.10
3/ Krátovlnnému rozhlasu ,,Československá Amerika!"New York, Broadway 1440, jako příspěvek venezuelských Čechoslováků... ,, 20.--
4/ Fondu ČS Národní rady v Americe, New York, Broadway 1440 za odbojové medaile..... ,, 100.--
$ US 271.37

S krajanským pozdravem a odbojovým
,,Zvítězíme''
ZA VENEZUELSKÉ ČECHOSLOVÁKY:
O. Modrák
Oldřich Modrák,
Caracas, Apartado 1427.

Caracas, dne 21. srpna 1940.

2 přílohy.

Krajanům v Maracaibo a okolí.
Vážený pane Jelínku.

Především je mi ctí sděliti Vám, že Národní rada v Chicagu, potvrzujíc příjem minulých našich příspěvků /viz zaslanou kopii našeho přípisu Radě z 4.t.m./ požádala nás, abychom Vám vyřídili obzvláštní dík za Vaši obětavou činnost v zájmu našeho druhého odboje za svobodu Československa. Což tímto činíme a gratulujeme.

Přikládám na vědomí opis Radě z dnešního data, jímž poukazujeme caracaské příspěvky za červenec 1940. Ve skutečnosti činily o 15 dolarů více, které byly vydány za telegram p. min.před. W. Churchillovi a za letecké poštovné p. pres. Benešovi, Radě, Fondu atd., což tentokrát bylo trochu mnoho na moji kapsu.

Zároveň přikládám na vědomí opis svého přípisu vyslanectví ve Washingtoně, kterým jsem zaslal pas krajana Gogy.

Doufáme, že i Vy tam pozorujete, že ta nepřemožitelnost Hitlera začíná býti pochybnou. Je to jakási úleva v nejčernějších pochybách. Jen s důvěrou dál.

Srdečně Vás zdraví s obvyklým heslem
,,Zvítězíme''
Váš
ZA CARACASSKÉ ČECHOSLOVÁKY:

Oldřich Modrák,
Caracas, Aprtado 1427.

Kroužek Čechoslováků
v Caracasu.
Čís. 2.

Dne 17.ledna 1941.

Čsl.Národní Radě v Americe

v Chicago.

Dne 12.ledna 1941 konali čechoslováci usedlí v Caracasu svou výroční valnou schůzi.O této schůzi Vám podáváme tuto zprávu:
Schůzi zahájil předseda krajan Modrák O. za účasti 23 členů.Uvítal přítomné a navrhl,aby se zaslaly pozdravné telegramy panu presidentovi,Nár.radě a krajanům usedlým v Maracaibu.Z úsporných důvodů bylo usnesenpo zaslati pouze pozdravné dopisy a ubohé,který by se spotřeboval na telegramy poukázati ve prospěch čsl.odboje.-Na to přednesl zprávu o činnosti kroužku v uplynulém roce a poděkoval členům za vše,co vykonali ve prospěch čsl.věci.Krajan Hudec pak podal zprávu pokladní.Veškeré peníze které se vybraly mezi krajany ve Venezuele na dobrovolných příspěvcích v úhrnném obnosu dolarů 2.168,13 byly poukázány takto:

Nár.radě.....1368.45 dolarů
Čes.rozhlasu.....92.89 "
Fond Čsl.nár.Rady..263.42 "
Červ.kříži.....100.00 "
Vojákům v Anglii....80.10 "
Uprchlíkům v Londýně259.27 "

Ostatní státy

Ve prospěch čs. zahraničního odboje působili i krajané v dalších státech světa. O jejich činnosti informoval časopis Čechoslovák vycházející po celou dobu války v Anglii a ve svých zprávách i tisková služba ČSNRA. V Britské východní Africe vycházel v Nairobi časopis Čechoslovák. V Kapském městě byla při příležitosti oslav narození T. G. Masaryka uspořádána sbírka ve prospěch Červeného kříže. Další krajané působili i v bývalé Rhodesii, na Filipínách a v Číně.

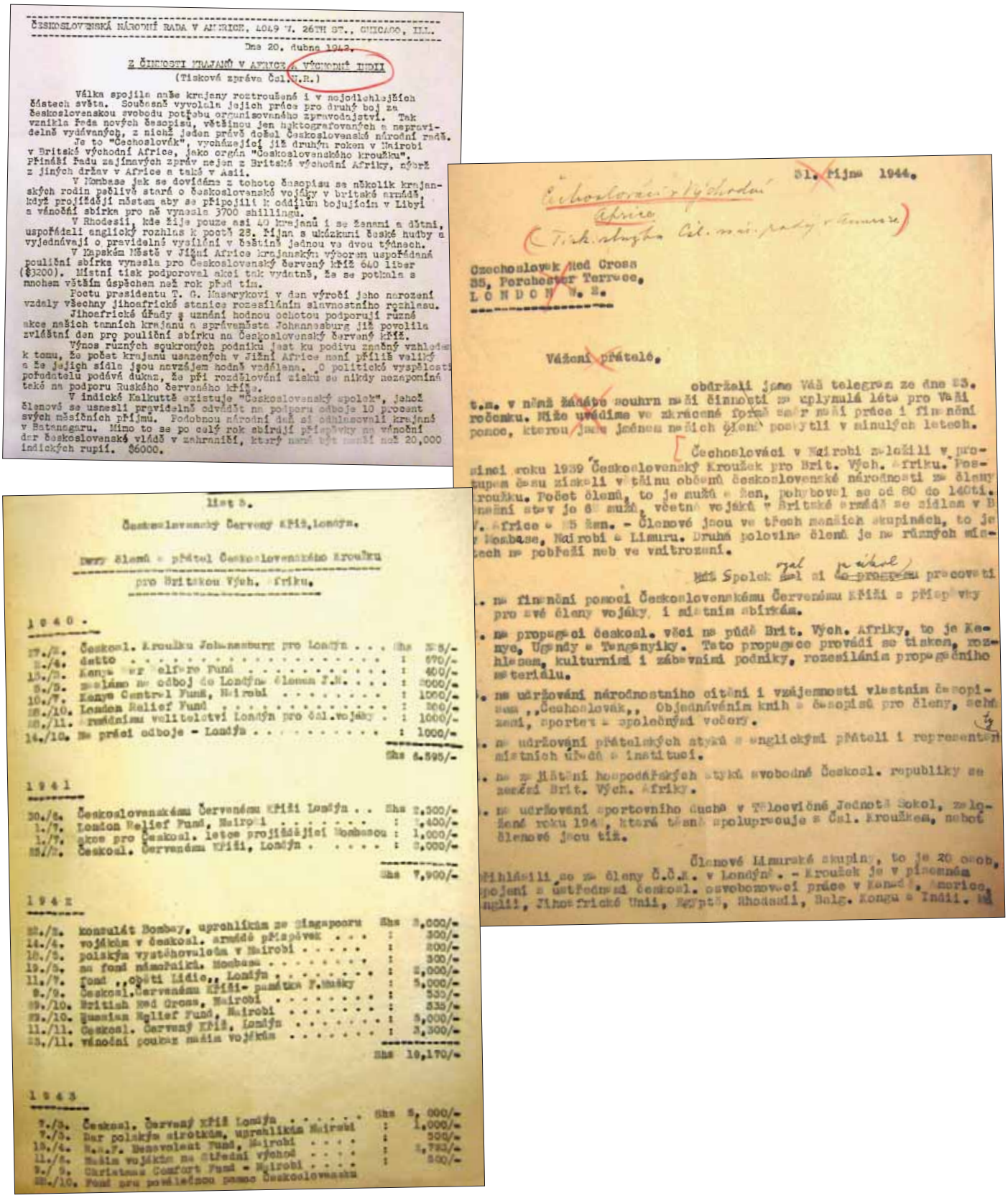

ČESKOSLOVENSKÁ NÁRODNÍ RADA V AFRICE, 4049 W. 26TH ST., CHICAGO, ILL.

Dne 20. dubna 1943.

Z ČINNOSTI KRAJANŮ V AFRICE A VÝCHODNÍ INDII

(Tisková zpráva Čsl.N.R.)

Válka spojila naše krajany roztroušené i v nejodlehlejších částech světa. Současně vyvolala jejich práce pro druhý boj za československou svobodu potřebu organisovaného zpravodajství. Tak vznikla řada nových časopisů, většinou jen hektografovaných a nepravidelně vydávaných, z nichž jeden právě došel Československé národní radě.

Je to "Čechoslovák", vycházející již druhým rokem v Nairobi v Britské východní Africe, jako orgán "Československého kroužku". Přináší řadu zajímavých zpráv nejen z Britské východní Afriky, nýbrž z jiných států v Africe a také v Asii.

V Mombase jak se dovídáme z tohoto časopisu se několik krajanských rodin pečlivě stará o československé vojáky v britské armádě, když projíždějí místem aby se připojili k oddílům bojujícím v Libyi a vánoční sbírka pro ně vynesla 3700 shillingů.

V Rhodesii, kde žije pouze asi 40 krajanů i se ženami a dětmi, uspořádali anglický rozhlas k poctě 28. října s ukázkami české hudby a vyjednávají o pravidelné vysílání v češtině jednou za dvou týdnů.

V Kapském Městě v Jižní Africe krajanským výborem uspořádaná pouliční sbírka vynesla pro Československý červený kříž 640 liber ($3200). Místní tisk podporoval akci tak vydatně, že se potkala s mnohem větším úspěchem než rok před tím.

Poctu presidentu T. G. Masarykovi v den výročí jeho narození vzdaly všechny jihoafrické stanice rozesíláním slavnostního rozhlasu.

Jihoafrické úřady s uznání hodnou ochotou podporují různé akce našich tamních krajanů a správa města Johannesburg již povolila zvláštní den pro pouliční sbírku na Československý červený kříž.

Výnos různých soukromých podniků jest ku podivu značný vzhledem k tomu, že počet krajanů usazených v Jižní Africe není příliš veliký a že jejich sídla jsou navzájem hodně vzdálena. O politické vyspělosti pořadatelů podává důkaz, že při rozdělování zisků se nikdy nezapomíná také na podporu Ruského červeného kříže.

V indické Kalkuttě existuje "Československý spolek", jehož členové se usnesli pravidelně odvádět na podporu odboje 10 procent svých měsíčních příjmů. Podobnou národní daň si odhlasovali krajané v Batavagaru. Mimo to se po celý rok sbírají příspěvky na vánoční dar československé vládě v zahraničí, který není menší než 20,000 indických rupií. $6000.

List 3.

Československý Červený kříž, Londýn.

Dary členů a přátel Československého Kroužku pro Britskou Vých. Afriku.

1940.

27./2.	Českosl. Kroužku Johannesburg pro Londýn	Shs 2.5/-
2./4.	dotto	670/-
13./5.	Kenya War Welfare Fund	400/-
5./9.	poslánо na odboj do Londýna členem J.N.	2000/-
10./7.	Kenya Central Fund, Nairobi	1000/-
28./10.	London Relief Fund	200/-
28./11.	Francouzsku velitelství Londýn pro čsl.vojáky	1000/-
14./12.	Na práci odboje - Londýn	1000/-
		Shs 6.595/-

1941

20./2.	Československému Červenému kříži Londýn	Shs 2.300/-
1./7.	London Relief Fund, Nairobi	1,400/-
1./7.	akce pro Českosl. letce projíždějící Mombasou	1,000/-
28./7.	Českosl. Červenému kříži, Londýn	3,000/-
		Shs 7,900/-

1942

28./2.	konzulát Bombay, uprchlíkům ze Singapooru	Shs 3,000/-
14./4.	vojákům v českosl. armádě příspěvek	300/-
18./5.	polským vystěhovalcům v Nairobi	200/-
19./5.	na fond námořníků. Mombasa	300/-
11./7.	fond „opětí lidé", Londýn	2,000/-
8./9.	Českosl. Červenému kříži- pamětní F.Masaryk	5,000/-
29./10.	British Red Cross, Nairobi	535/-
29./10.	Russian Relief Fund, Nairobi	535/-
11./11.	Českosl. Červený kříž, Londýn	3,000/-
25./11.	vánoční poukaz našim vojákům	3,300/-
		Shs 19,170/-

1943

7./3.	Českosl. Červený kříž Londýn	Shs 5,000/-
7./3.	Dar polským sirotkům, uprchlíkům Nairobi	1,000/-
13./4.	N.A.F. Benevolent Fund, Nairobi	500/-
11./5.	Našim vojákům na Střední východ	2,783/-
9./9.	Christmas Comfort Fund - Nairobi	500/-
28./10.	Fond pro poválečnou pomoc Československu	

31. října 1944.

Čechoslováci v Východní Africe

(Tisk. služba Čsl. nár. rady v Londýně)

Czechoslovak Red Cross
35, Porchester Terrace,
LONDON W. 2.

Vážení přátelé,

obdrželi jsme Váš telegram ze dne 23. t.m. v němž žádáte souhrn naší činnosti za uplynulé léto pro Vaši ročenku. Níže uvádíme ve zkrácené formě směr naší práce i finanční pomoc, kterou jsme jednou našich členů poskytli v minulých letech.

Čechoslováci v Nairobi založili v prosinci roku 1939 Československý Kroužek pro Brit. Vých. Afriku. Po vstupu času získali většinu obecně československé národnosti za členy kroužku. Počet členů, to je mužů a žen, pohybovel se od 80 do 140ti. Současný stav je 6[illegible] mužů, včetně vojáků v Britské armádě se sídlem v Brit. Africe a 35 žen. - Členové jsou ve třech menších skupinách, to je v Mombase, Nairobi a Limuru. Druhá polovina členů je na různých místech na pobřeží neb ve vnitrozemí.

Náš Spolek byl si za úkol pracovati

1. na finanční pomoci Československému Červenému kříži a příspěvky pro své členy vojáky, i místním sbírkám.
2. na propagaci českosl. věci na půdě Brit. Vých. Afriky, to je Kenyo, Ugandy a Tangenyiky. Tato propagace provádí se tiskem, rozhlasem, kulturními i zábavními podniky, rozesíláním propagačního materiálu.
3. na udržování národnostního cítění i vzájemnosti vlastním časopisem „Čechoslovák", Objednáváním knih a časopisů pro členy, schůzemi, sportem a společenskými večery.
4. na udržování přátelských styků s anglickými přáteli i representanty místních úřadů a institucí.
5. na zajištění hospodářských styků svobodné Českosl. republiky se zemí Brit. Vých. Afriky.
6. na udržování sportovního ducha v Tělocvičné Jednotě Sokol, založené roku 1941, která těsně spolupracuje s Čsl. Kroužkem, neboť členové jsou tíž.

Členové Limurské skupiny, to je 20 osob, přihlásili se za členy Č.Č.N. v Londýně. - Kroužek je v písemném spojení s ústředními českosl. osvobozovací práce v Kanadě, Americe, Anglii, Jihoafrické Unii, Egyptě, Rhodesii, Belg. Kongu a Indii. Má

List 4.

Československý Červený kříž, London.

p ř e v o d poukazů z roku 1943 . . . . . Shs 9,793/-
Africa a K.A. Bata Shoe Co. Ltd. Limuru . . . . . : 50.000/-
12./12. našim členům vojáků v Anglii k vánocům . . : 3,800/-
27./12. dětem našich členů vojáků v Nairobi . . . . : 1,000/-
Shs 64,593/-

1 9 4 4

13./1. Českosl. bojujícím jednotkám v Italii . . . Shs 10,000/-
19./4. Fond Lidice přes gen.konzulát Cape Town : 2,000/-
14./6. Českosl.Červený kříž - London . . . . . : 1,500/-
16./10. K.N.M. O. Comforts for the Troops Fund, Bol : 500/-
23./10. Našim vojákům v Italii zpráva přes M.N.Obrany : 3,400/-
18./10. Dar Maj.K.I. na Českosl.Červený kříž . . . . : 300/-
28./10. Fond pro povválečnou pomoc Českosl. při ÚNK deponovaný u Standard Bank of South Africa a K.A. Bata Shoe Co. Ltd. Limuru . . . . . : 50.000/-
do 1. listopadu 1944 dary obnáší . . . . . Shs 67.700/-

Uvádíme všechny dary, z nichž si laskavě vyberte ty, které se týkají Vašeho ústředí. V roce 1940 poukazy jsou rozptýleny, poněvadž jsme z Vás dosud nepracovali, navázáme o Vaší činnosti. Všechny poukazy týkají se více méně Červeného kříže, ať už britského nebo československého, neboť plní humánní poslání. Potřebujete-li další neb podrobnější informace, rádi jimi poslouží.

Zůstáváme

v přátelské ceně,

Československý Kroužek pro Brit. Východní Africku

jednatel místopředseda

"Druhý odboj" v Číně

Také Čechoslováci usedlí v Číně, účastní se aktivně osvobozovacího boje. Při vypuknutí války odevzdali zastupitelským úřadům Velké Britanie a Francie prohlášení, v němž se jim dávají k disposici v boji proti Hitlerovi až do doby, kdy je zavolá československá vláda nebo její zástupci.

Nyní vydávají v Šanghai rozmnožovaný měsíčník "*Druhý odboj*, jehož vůdčím heslem je *svobodné Československo ve svobodné Evropě*. Jak sami píší, má to být jakási kronika druhého odboje. Své politické kredo vyznačili na obálce 1. čísla, kde pod obrázkem pamětní československé medaile slibují: "Věrni zůstaneme!"

Čs. kroužek v Johannesburgu

Krajané v Jižní Africe, kolem Kapského města a Johannesburgu, soustředili se v Československém kroužku, který má své sídlo v Johannesburgu. Kromě účinné propagace, kterou provádějí ve svém okolí, podporují odboj také finančně. Zřídili Fond osvobozovacího boje (13. února uspořádali sbírku, která vynesla £130). Do veřejných knihoven ve svém okolí koupili Benešovu knihu "Democracy today and tomorrow," aby i zde šířili demokratické myšlenky československého státníka.

ČECHOSLOVÁCI NA FILIPINÁCH

Čechoslováci, pracující na Filipinách, utvořili odbočku Československé národní rady v Americe a pilně pracují pro osvobození Československa. Jelikož na Filipinách není československého konsulátu, oznámil předseda národní rady Rudolf Herrmann kanceláři předsedy filipinské vlády, že byla založena Československá národní rada v Manile, a zároveň dosáhl toho, že podřízeným úřadům bylo zakázáno posílat Čechoslováky na německý konsulát. Filipinské úřady neuznávají konsulární činnost německého konsulátu, vykonávanou pro Čechoslováky. Pasové záležitosti našich lidí vyřizuje prostřednictvím nově zřízené národní rady přímo československé vyslanectví ve Washingtoně. Národní rada zpracovává filipinský tisk informacemi o československých záležitostech. Filipinská národní rada Čechoslováků dokonce přispívá na druhý odboj i finančně.

Informace o působení krajanů v Číně, v Jižní Africe a na Filipínách přinesl časopis Čechoslovák.

Závěr

Konec války a osvobození Československa přivítali s radostí krajané ve všech zemích světa. Dosažení cíle, který si vytyčili na začátku války, neznamenalo snížení aktivity krajanských organizací. Ještě před jejím skončením rozvinuli kampaň na pomoc osvobozenému Československu. Jejich celkovou pomoc čs. zahraničnímu odboji v průběhu války lze jen těžko vyčíslit. Přibližné údaje existují pouze o pomoci, která byla poskytnuta prostřednictvím ČSNRA ve Spojených státech. Podle údajů uvedených jedním z hlavních činitelů ČSNRA J. Martínkem poskytli krajané za války pomoc ve výši přesahující 2 000 000 dolarů. Z dalších amerických zdrojů bylo poskytnuto za války a v prvním poválečném roce prostřednictvím American Relief for Czechoslovakia celkem 2 293 000 dolarů (1 000 000 do konce války a 1 293 000 do konce roku 1946).[35] Nejsilnější složkou ČSNRA se stalo České národní sdružení. Mělo 14 krajských výborů, 213 poboček a asi 30 000 členů. Slovenské národní sdružení mělo sedm okresních sborů, 97 odboček a více než 7 000 členů. Národní svaz českých katolíků disponoval šesti distriktními svazy, šedesáti svazy osadními a čtyřmi tisíci členů.[36]

Na rozdíl od první světové války mohli krajané od vzniku exilové vlády v Londýně v řadě států spolupracovat se zastupitelskými úřady ČSR a také s londýnskou exilovou vládou.

Ve dnech 29.–30. července 1945 proběhl sjezd ČSNRA, kde bylo rozhodnuto o její reorganizaci. Závěry sjezdu schválily následné sjezdy Slovenského národního sdružení a Národního svazu českých katolíků. České národní sdružení po svém sjezdu v září 1945 přestalo s ČSNRA spolupracovat. Přesto se všechny krajanské organizace dříve spolupracující v rámci ČSNRA podílely na organizování další finanční a materiální pomoci osvobozenému Československu, stejně jako krajanské organizace v jiných státech světa.

Ve Spojených státech byly stejně jako v letech války organizovány Československé dny, kulturní a společenské akce na počest výročí vzniku ČSR, na počest výročí narození T. G. Masaryka nebo při příležitosti významných výročí ČSR. Finanční prostředky získané při těchto akcích byly věnovány na poválečnou pomoc ČSR. Podobně postupovali i krajané v dalších státech světa. Krajané tak prokázali svůj vřelý vztah ke staré vlasti nejen v době druhé světové války, kdy byla ohrožena samotná existence národa, ale i v době následující. Proto byl pro většinu z nich obrovským zklamáním vývoj ve světě i v Československu v následujících letech. Studená válka a únorové události roku 1948 v Československu na dlouhá desetiletí znemožnily normální vztahy mezi krajany v zahraničí a občany Československa. Svůj vztah k hodnotám nejvyšším, za které vždy považovali svobodu a demokracii, vyjádřili pomocí a podporou uprchlíků z Československa po únoru 1948 a podporou úsilí o obnovení demokracie v Československu. Stejně jako v dobách minulých stála v čele tohoto úsilí Československá národní rada americká podporovaná i vládou Spojených států.

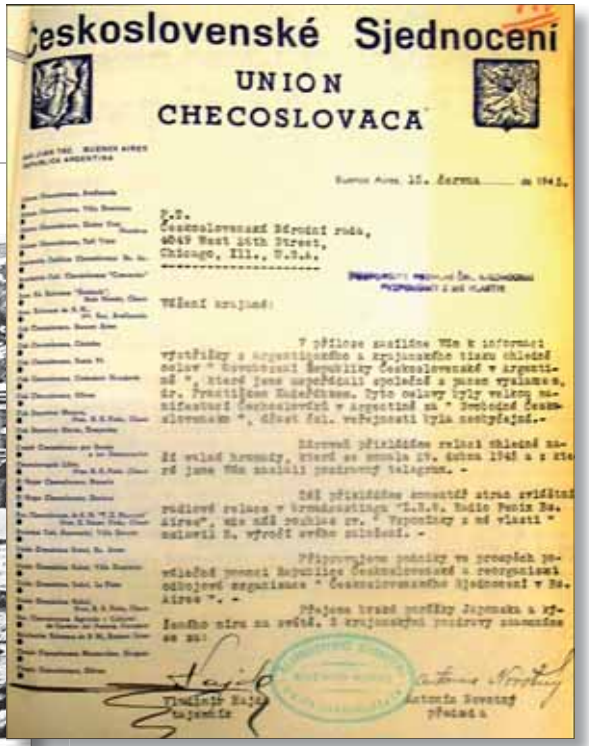

Krajané v Argentině oslavovali osvobození Československa a souběžně se připravovali na poskytování další pomoci válkou postižených obyvatel staré vlasti.

8. DENNÍ HLASATEL, 1. ČERVENCE 19

TRUTH CONQUERS — ZVÍTĚZÍME!

ČESKÉ NÁRODNÍ SDRUŽENÍ v Americe
CZECH-AMERICAN NATIONAL ALLIANCE
CHICAGO, ILL. U. S. A.

ČESKÉ NÁRODNÍ SDRUŽENÍ POKRAČUJE VE SBÍRCE ŠATSTVA

Poslání připravených 1000 beden provedeno bude dle přání dárcům a členstva Č.N.S. — přímou cestou do Československa, kde zboží toto rozděleno bude jménem Č.N.S. těm nejpotřebnějším za spolupráce Čs. Červeného Kříže.

Sbírka šatstva a jiných užitečných potřeb pro naše krajany ve staré vlasti pokračuje v rámci činnosti Českého Národního Sdružení. Prvních 1,000 beden jest již téměř připraveno k poslání, jakmile přímá cesta do Československa bude otevřena. Zásilka tato však bude poslána dle přání členstva Č.N.S. a dárců přímou cestou do staré vlasti, kde bude jménem Č.N.S. za spolupráce Čs. Červeného kříže rozdělena těm nejpotřebnějším.

Úřadovna Č.N.S. vyjednávala a vyjednává tuto dopravu a hledí k tomu, aby tento dar české Ameriky došel na místo určení v takovém pořádku v jakém jest posílán a věci našim krajany darované a našimi ženami zhotovené byly skutečně rozdány tomu lidu, pro který byly připraveny. V zásilce této budou i léky a vitaminy, které zakoupeny byly na žádost Čs. Červeného kříže v ceně více jak $25,000.00 z poválečného fondu Č.N.S., mýdlo, punčochy a jiné zboží v ceně rovněž několika tisíc dolarů a lékařské přístroje X-Ray pro zjišťování nemocí v obnosu $25,000.00. Tyto hodnotné a cenné věci zasílá Č.N.S. z ušetřených peněz, ze svého poválečného fondu, který čítá již $300,000.00. Jsou to peníze veřejnosti a Ústřed. ní výbor Č.N.S. snaží se, aby se hrané věci, jichž cena jde do ti

ručila doručení naší zásilky tak, abychom ji mohli pak naši veřejnosti správně vyúčtovati. Spousty, miliony liber šatstva, sebraného v celonárodní sbírce, leží dosud a právě ne v nejlepším pořádku v Soldier Field v Chicagu a v jiných městech, zásilky oděvin, které posílány byly již loňského roku v měsíci říjnu pochází teprve nyní do černomořského přístavu atd. Takovými cestami nechceme a nemůžeme posílat hodnotné zboží naše, neb jsou to cesty zdlouhavé a nejisté.

Peníze rovněž není možno poslat do Československa Červenému kříži. A i kdyby později možnost stávala, peníze ve staré vlasti jsou málo platny, poněvadž tam nemohou činiti nákupy. Ne peníze, ale věci potřebují a ty musí zaopatřovat, v cizině, ponejvíce v Americe. Předati peníze delegátu Čs. červeného kříže v Americe, aby on je zde držel na svůj účet, anebo aby on sám věci pro Červený kříž nakupoval, není rovněž správné. Tak jako on i Ústředna může peníze míti uložené, zvláště když je má uloženy ve válečných bondech Spoj. Států do doby, než se budou moci poslat přímo do staré vlasti. Potřebuje-li Čs. červený kříž nákup zde, členovnici Českého Národního Sdružení jsou schopni věci nakoupiti po dorozumění se s Čs. červeným

křížem v Praze jménem organisace a nemusí to provádět jednotlivec, třeba s titulem ministra. Máme zkušenosti z minulosti a víme, kam celá ta snaha "přátel" Č.N.S. směřuje.

Bude-li Ústředna Č.N.S. moci nalézti správnou cestu pro poslání věcí a předání peněz před svým sjezdem, učiní tak mileráda a zdali ne, bude tato celá záležitost předložena sjezdu Č.N.S., který konán bude od 1. do 3. září t. r. v Chicagu. Věříme, že do té doby poměry v Československu budu upraveny do té míry, že Ústředna bude moci jednati s příslušnými kruhy ve staré vlasti a že za jejich pomocí vyřízena bude tato otázka zásilky šatstva i předání peněz ke všestranné spokojenosti.

Zatím co se vyjednává o tuto záležitost, sbírka oděvin a jiných potřeb pro pomoc ve staré vlasti pokračuje v rámci činnosti Českého Národního Sdružení, které se snaží poslati našemu trpícímu lidu za mořem pomoc tu největší. Sběrny Č.N.S. jsou otevřeny pro tento účel a každý zachovalý a užitečný předmět jest vítán. Své dary odevzdejte laskavě v úřadovně ČNS. kterýkoliv den v týdnu (mimo neděle) mezi 9. hod. ranní a 6. hod. večer.

Poručík Josef Novák padl

Mladý hrdina položil svůj život při náletu na Tokyo.

Manželé Novákovi, v čís. 5031 již. Hermitage ave., právě dostali od válečného departmentu ener pověstný a obávaný žlutý lístek oznamující, že jich syn, letecký poručík Josef Novák, padl ve službě vlasti dne 2. května při náletu na Tokyo, Japan.

Jako obyčejně, s politováním v telegramu jim oznámeno, že si další podrobnosti přijdou, budou jim okamžitě sděleny.

Nemají co dělat.

Členové státní blahobytné spo lečnosti podali guverneru Green novi resignaci s prohlášením, k pro ně není žádné práce a proto se vzdávají úřadu. Věru, hlá vra na. Guvernér ovšem jich resigna ci přijal.

Již počátkem července 1945 byla připravena k odeslání do Československa materiální pomoc organizovaná Českým národním sdružením v USA.

VYSLANECTVÍ ČESKOSLOVENSKÉ REPUBLIKY
LEGACION DE LA REPUBLICA CHECOSLOVACA
MEXICO, D. F.

č.j. 1792/45. Dne 5. září 1945.

Československé Národní Radě
v Chicagu.

Vážení krajané,

Sbírka Národního Osvobození mezi krajany v Mexiku vynesla až dosud skoro 49,000 pesos, v Guatemale 2,000 pesos, takže bylo možno poslati počátkem srpna t.r. Československému Červenému Kříži $ 10.091 U.S.

Vzhledem k nepatrnému počtu krajanů v těchto dvou latinsko-amerických zemích jest to výsledek velmi potěšující a ukazuje obětavost našich příslušníků.

Byl bych Vám povděčen kdybyste tuto zprávu dali otisknouti v americkém krajanském tisku. Ti, kdož na sbírku přispěli mnohdy s velkými obětmi, jistě zasluhují, aby se o jejich obětavosti dověděla naše americká veřejnost.

S krajanským pozdravem

Váš

Vyslanec a delegát Čsl.Červeného Kříže v Mexiku a Střední Americe.

Počátkem září 1945 obdržel Československý červený kříž od krajanů z Mexika a Guatemaly více než 10 000 dolarů získaných v rámci Sbírky národního osvobození.

Zásilky s novými věcmi budou přijímány stejně, jako předešlé. / Místo i čas týž, i podmínky stejné pro přespolní krajany/. Na rozdíl od předešlého budou však tyto zásilky limitovány váhově, nikoliv objemově, jako předešlé. Krajané, u starého šatstva a prádla mají dbáti, aby se naplnila pokud možno přesně ona menší či větší krabice. Ve skladišti Čsl. Červeného kříže bude ostatně možno si koupit vlnu na pletení, kterou lze krabici vždy ještě doplnit. Zásilky se šatstvem novým budou baleny do balíků po 5 kg, též na tomže místě, co předešlé a pak obšity plátnem a baleny do velkých beden. Zde bude možno vždy váhu doplnit kuchyňským mýdlem, které též bude ve skladišti prodáváno. Zde bude činit poplatek 12 pesos za každý 5 kg balík.

Do těchto balíků lze přibalit po 1 páru bot, nebo 2 páry podrážek a kůži svrškovou pro jedny boty. Dále bačkory, 7 m látky buď na šaty či na prádlo, 1/2 kg vlny na pletení, 2 cívky nití, 2 balíčky jehel či špendlíků, 1 balíček žiletek, mýdlo, holící mýdlo, pasty na zuby a kartáčky na zuby bez omezení, tkaničky na boty, tubu vitaminů či 1 litu oleje na jídlo, nebo rybího tuku. Nesmí tu být nic hedvábného, ani z umělého hedvábí. Též ne kožešiny. Jednáme o povolení vývozu kožešin a oznámíme to krajanům, bude-li i to povoleno přibalovat, zatím však to nemůžeme přijímat. Pokud možno zde nemá též být žádná guma a zipsy, o jejichž povolení vývozu musíme totiž vždy zvláště žádat a v konsignaci takové předměty zvláště uvádět. Zato by mohli krajané přibalovat až 2 kg kávy v silné plechové krabici s víkem oblepeným neprodyšně lepícími pásky isolačními, aby káva / nepražená!!/ nenatáhla naftalinem, kterým jsou tyto balíčky zabezpečovány před moly.

Upozorňujeme znovu, že vyloučeny jsou naprosto předměty hedvábné i z umělého hedvábí / punčochy, prádlo/, o povolení kožichů že vyjednáváme. Máme pak zatím výnos Čs. úřadů o dovolení bezcelného dovozu předmětů zde vyjmenovaných pouze do výše 5 kg a jest možno, že bude doma adresátům počítáno clo z některých předmětů, jako jest káva a pod. Nechceme však čekati více s odesláním zásilek, až by i o tom všem došlo rozhodnutí z Prahy.

Pozor!! Lod s balíčky odjíždí 5.XII.
Balíčky se přijímají do konce listopadu. Předsednictvo Čs.Červ.kříže.

Informační leták Československého červeného kříže o pravidlech pro zasílání balíčků s pomocí z Argentiny.

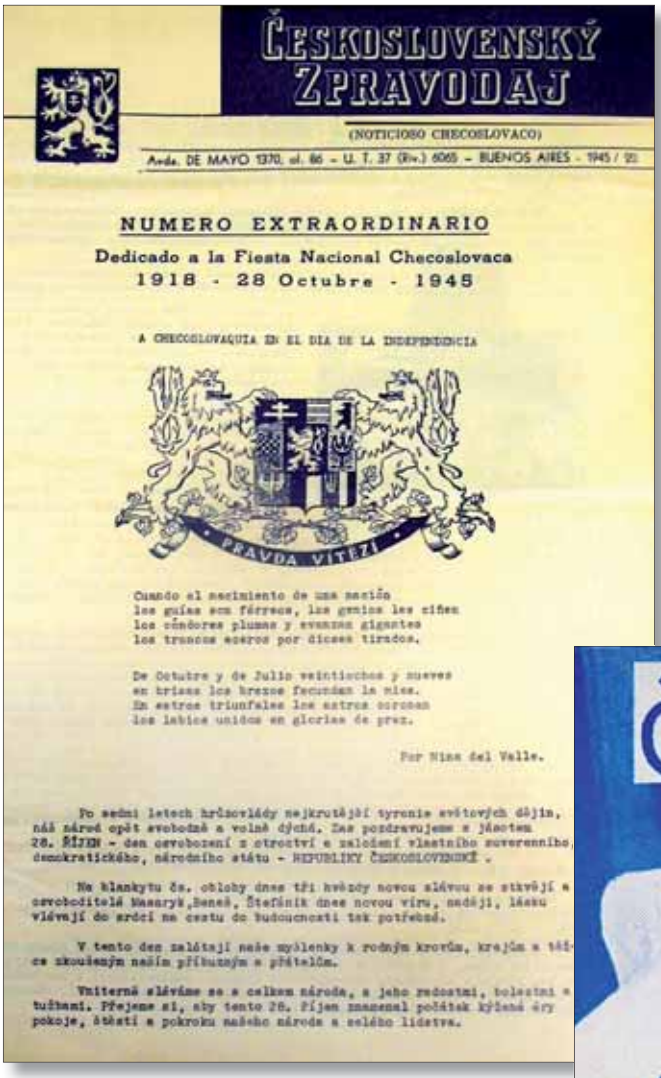

ČESKOSLOVENSKÝ ZPRAVODAJ

(NOTICIERO CHECOSLOVACO)

Avda. DE MAYO 1370, ol. 86 - U. T. 37 (Riv.) 6065 - BUENOS AIRES - 1945 / 21

NUMERO EXTRAORDINARIO

Dedicado a la Fiesta Nacional Checoslovaca

1918 - 28 Octubre - 1945

A CHECOSLOVAQUIA EN EL DIA DE LA INDEPENDENCIA

PRAVDA VÍTĚZÍ

Cuando el nacimiento de una nación
los guías con férreos, los genios les ciñen
los cóndores plumas y evanzas gigantes
los truenos acerros por dicses tirados.

De Octubre y de Julio veintiocho y nueve
en brisas los hrezos fecundan la nies.
En estros triunfales los astros coronan
los labios unidos en glorias de prez.

Por Nina del Valle.

Po sedmi letech hrůzovlády nejkrutější tyranie světových dějin, náš národ opět svobodně a volně dýchá. Zas pozdravujeme s jásotem 28. ŘÍJEN - den osvobození z otroctví a založení vlastního suverenního, demokratického, národního státu - REPUBLIKY ČESKOSLOVENSKÉ.

Na klenutý čs. oblohy dnes tři hvězdy novou slávou se stkvějí a osvoboditelé Masaryk, Beneš, Štefánik dnes novou víru, naději, lásku vlévají do srdcí na cestu do budoucnosti tak potřebné.

V tento den zalétají naše myšlenky k rodným krovům, krajům a těm, co zkoušeným našim příbuzným a přátelům.

Vnitřně sléváme se s celkem národa, s jeho radostmi, bolestmi a tužbami. Přejeme si, aby tento 28. říjen znamenal počátek kýžené éry pokoje, štěstí a pokroku našeho národa a celého lidstva.

Impulzem pro rozvoj další pomoci osvobozené republice v Argentině se staly oslavy výročí vzniku ČSR dne 28. října 1945.

Finanční i materiální pomoc krajanů, především z USA, pokračovala i v následujících letech.

BEZCELNÉ DÁRKOVÉ BALÍČKY DO ČSR.

Čsl. nár. rada žádá Prahu, aby lhůta prodloužena byla do příštích žní.

(Tisk. služba Čsl. nár. rady v Americe)

Opatření o bezcelném vybavování dárkových balíčků z Ameriky, jehož platnost čsl. ministerstvo financí na žádost Čsl. nár. rady v Americe ponechalo po celý rok 1946, výborně se osvědčilo. Ne tisíce, ale statisíce dárkových balíčků bylo posláno do staré vlasti. Byl to nevysychající zdroj zásobování pro tisíce příbuzných a známých amerických občanů ve staré vlasti. Bylo to velké dílo lásky a lidskosti. A Československé republice dostalo se tak zásob, jež by jinou cestou nebylo možno opatřit. Tisíce dopisů ze staré vlasti, z nichž mnoho bylo uveřejněno v krajanském tisku, svědčí o velkém rozsahu této pomoci i o vřelém jejím ocenění s československé strany.

Mimo hospodářský a humánní účel, jemuž statisíce dárkových balíčků z Ameriky posloužily, nelze přehlížet ani okolnost, že tato humánní akce přispívala a přispívá k pěstění přátelských styků mezi Amerikou a Československem a je proto službou mezinárodnímu dorozumění a míru, po němž obecný lid všech národů tolik touží.

TOTO OPATŘENÍ VŠAK KONČÍ 31. PROSINCE 1946.

Doufali jsme, že v r. 1947 nebude tohoto opatření již třeba. S potěšením jsme sledovali velký hospodářský pokrok, jehož ve staré vlasti letos bylo docíleno. S radostí jsme přijímali zprávy o dobré úrodě letošního roku. Avšak klamali bychom se, kdybychom si nepřiznali, že další pomoci je dosud zapotřebí. Rány válkou čsl. lidu zasazené jsou mnohem horší, než se zprvu jevily. Dále, činnost UNRRA, jejíž účinná pomoc tak podstatně letos přispívala k návratu k normálnějším poměrům ve staré vlasti, bude zastavena koncem tohoto roku a řádně fungující náhradní mezinárodní pomocné organisace dosud není. Na přímé soukromé pomoci bude zvláště této zimy ještě mnoho záležeti, aby zmírněn byl otřes zastavením činnosti UNRRA způsobený. Tuto pomoc jest proto plně umožnit a usnadnit. A další bezcelné vybavování dárkových balíčků jest z hlavních podmínek jejího usnadnění.

Československá národní rada v Americe v uvědomení této situace požádala proto čsl. ministerstvo financí v Praze, ABY LHŮTA BEZCELNÉHO VYBAVOVÁNÍ DÁRKOVÝCH BALÍČKŮ Z AMERIKY BYLA PRODLOUŽENA ALESPOŇ DO ŽNÍ R. 1947.

Národní rada doufá, že československá vláda vyjde opět s ochotou vstříc naší žádosti. A jest přesvědčena, že žádost její setkí se s plným pochopením a souhlasem všech Američanů, kteří touží po tom, aby svým drahým ve staré vlasti mohli ještě této zimy a na jaře příštího roku účinně pomáhat.

V Praze, 22.října 1946.

Národní Radě.

Vážení přátelé,

V poslední době byla v Československu uvedena ve známost pomocí tisku akce, která má prostřednictvím Američanů přispěti různými potravinami občanům na celém světě, kteří pomoci potřebují. Jsou to velké potravinové balíky jako přebytek zboží z potřeb americké armády. Balíčky označené "Ten in One". Čs.veřejnost byla vybídnuta, aby se obracela na naše krajany a příbuzné v USA, kteří při věnování obnosu 10 dolarů na tuto akci, mohou vysloviti přání, na jakou adresu má být balíček odeslán. Je jisté, že ve Svazu přátel USA v Praze a v jeho pobočkách po venkově je nejvíce ideových přátel Ameriky a zvláště v sekci "Krajané v Americe" tito lidé také pro československo-americké sblížení nejvíce pracují. Členové Svazu přátel nemají všichni v Americe své příbuzné, ale nejsou také tak chudí, aby o nějakou pomocnou akci za každou cenu žebronili. Je jisté, že v Československu se nedostává ještě řady věcí a že by podobný balíček mohli upotřebit i členové našeho Svazu. Nechtějí však žebrat a bylo by to pro ně nedůstojnou formou. Proto na poslední schůzi sekce "Krajané v Americe" bylo usneseno požádati Národní radu v Chicagu, dále Národní sdružení a Národní svaz českých katolíků, aby ve svých organisacích apelovaly na členstvo v tom smyslu, že by balíčky, které do Československa mají býti odeslány, byly určeny těm, jejichž adresy Svaz přátel USA zašle. Členstvo Svazu přátel USA znovu připomíná, že tuto akci nechce zadarmo a že ti, kteří v Americe určí svůj dar na tu neb onu adresu, mohou současně projeviti přání o věci, které třeba v Americe nejsou a které by jim z Čech jejich přátelé jako pěkné upomínky zaslali jako odměnu za balíčky. Hodnota zboží z Československa zaslaného by byla asi též jako hodnota odeslaných balíčků z Ameriky. Přikládáme proto adresy funkcionářů a členů sekce "Krajané v Americe" a prosíme Vás, abyste nám pomohli uskutečniti akci, o které se zmiňujeme. Členstvo sekce by Vám bylo vděčno, kdyby tato akce mohla být vykonána brzy, aby už o letošních Vánocích byly balíčky se zbožím v rukou adresátů v Československu a zase naopak dary čs.občanů v rukou občanů a krajanů amerických.

Děkujeme Vám předem za pochopení této akce a těšíme se na Vaše zprávy

jednatel

SVAZ PŘÁTEL USA
Praha.

předseda

Při poskytování pomoci krajany z USA spolupracoval s ČSNRA i Svaz přátel USA v Praze.

KANCELÁŘ PRESIDENTA REPUBLIKY

F 3909/46 V Praze dne 18.prosince 1946.

Československé národní radě v Americe
3917 West 26th Street,
C h i c a g o 23.Ill.

Vážení pánové,

s odvoláním na Váš dopis ze dne 14.října t.r., zaslaný panu presidentu republiky, kancelář presidenta republiky dovoluje si Vám zaslati na vědomí opis výnosu ministerstva financí v Praze ze dne 5.prosince 1946, jímž se povoluje, aby v době do konce roku 1947 byly za určitých podmínek propouštěny bez vybrání celní pohledávky poštovní balíčky čisté váhy nejvýše 6 kg, obsahující předměty denní potřeby a dovážené do Československa jako dary ke zmírnění nedostatku vyvolaného válečnými poměry.

Vaší žádosti bylo tím v plné míře vyhověno.

Kancelář Vám srdečně děkuje, jménem pana presidenta republiky, za Váš zájem o starou vlast a za velkou pomoc, kterou stále poskytujete našemu lidu.

1 příloha.

Kancléř
J.Smutný.

Ministerstvo financí vyhovělo žádosti o prodloužení lhůty na bezcelní vybavování dárkových balíčků z USA do váhy 6 kg i na rok 1947.

Zpravodaj
ústředny Českého národního sdružení
v Chicagu, Ill.

Únor 1948

Úspěch sbírek na mléčnou akci Českého národního sdružení.

Sbírky na mléčný fond, které zahájilo České národní sdružení v rámci své akce pro československé sirotky, se utěšeně rozvíjí. Také nálepky, vydané k tomuto účelu a rozeslané jak spolkům a organisacím, tak jednotlivcům, rozprodávaly se velmi dále. Až na malé výjimky byly odkoupeny všecky zásilky nálepek a bylo mnoho našich krajanů a krajanských spolků, kteří poslali ústředně více, než jim za nálepky bylo počítáno. S radostí připomínáme, že volání ústředny vyhovely téměř všechny řády ZČBJ, ČSA, JČDP a ostatních bratrských a sesterských jednot, jakož i četná sdružení českých spolků v různých místech Spojených států, z nichž některá poslala na mléčnou akci celou svou pokladní hotovost. Ústředna dostala kromě toho množství povzbuzujících dopisů, nemluvě ani o spoustě děkovných projevů z Československa.

Velký úspěch a mravní význam této akce záleží ovšem především v její jednotnosti, která dává výsledku mocný účinek, při němž vyniká společné dílo všech členů, činovníků a přátel Českého národního sdružení v celé Americe. To je zvlášť důležité. Proto znovu upozorňujeme odbočky, krajské výbory i členy ČNS, aby byli pamětlivi dřívějších našich výzev k zachování jednotnosti akce a vystříhali se všeho tříštění podle míst nebo krajů v Československu atd. Připomínáme ještě jednou, že v Praze byl zřízen výbor důvěrníků ČNS pro Československo, v němž jsou zástupci příslušných československých ministerstev. Tento výbor přiděluje americké dary ČNS podle skutečné potřeby a podle poměrů, které nejlépe zná z úředního šetření a činnosti.

-x-

Sbírky oděvin.

Ústředna vyzvala v denním tisku krajanskou veřejnost, aby podle možnosti pamatovala na československé obyvatelstvo také odloženými kusy oděvu, obuvi, prádla atd. Nouze o textilie je v Československu největší vedle nouze o mléko, vejce, tuky a výživnou potravu. Čisté a opravené oděviny je možno zasílat ústředně v c. 3851 W. 26th St., Chicago 23 Illinois.

Sbírky v rámci poválečné pomoci krajanů v USA probíhaly ještě v době únorových událostí v Československu v roce 1948. Pokračování pomoci však bylo po únoru 1948 novým režimem znemožněno.

Poznámky

[1] Archiv vznikl z iniciativy prof. Zdeňka Hrubana, který odešel do exilu za dramatických okolností se skupinou gen. Mikuláše Ferjenčíka po únoru 1948. Po celou dobu svého pobytu v USA shromažďoval více než čtyři desítky let materiály týkající se historie Československa a působení našich krajanů v zahraničí. V archivu se nacházejí materiály vztahující se k zápasu Čechů a Slováků za národní osvobození v průběhu minulého století. Obsahuje i cenné materiály o působení čs. emigrace po roce 1948 a po roce 1968. Vedle unikátních písemných materiálů jsou v archivu uloženy i dosud neznámé a nepublikované fotografie především z období první a druhé světové války. Celkem je v archivu uloženo více než 1 000 kartonů archivních pramenů. Samostatnou součást tvoří i rozsáhlá sbírka stovek mnohdy unikátních knih, které byly vydány většinou v zahraničí. Převážná většina z nich je psána v českém jazyce.Vzhledem k finanční náročnosti nebyla dosud provedena inventarizace a existuje pouze hrubý přehled jednotlivých kartonů s předpokládaný obsahem.

[2] V různých materiálech jsou uváděny rozdílné zkratky i použití velkých a malých písmen v názvu Československé národní rady americké. V celé publikaci je používána jednotná zkratka ČSNRA.

[3] Dokumenty k činnosti krajanů v jednotlivých zemích se nacházejí v ASASA ve fondu CSNRA (Československá národní rada americká), kartony č. 76–98 a dále v kartonech č. 701, 713, 716, 722, 723, 747, 824, 825, 827 a 892. Zcela rozdílný je i rozsah pramenů k činnosti krajanů v jednotlivých zemích. Převážná část z nich se týká buď přímo nebo zprostředkovaně činnosti ČSNRA. Podrobně vypovídají archivní prameny o činnosti krajanů v Argentině, v Ekvádoru, v Indii, v Mexiku, v Uruguayi a ve Venezuele. Pouze dílčí materiály vypovídají o činnosti krajanů v Nicaragui, v Panamě a v Paraguayi.

[4] Blíže viz VONDRÁŠEK, V., HANZLÍK, F. *Krajané v USA a vznik ČSR v dokumentech a fotografiích.* 1. vyd. Praha: Ministerstvo obrany – AVIS, 2008, ISBN 978-80-7278-476-9. 143 s.

[5] MARTÍNEK, J. *Československá Národní Rada Americká*. Chicago, Illinois 1962, s. 15.

[6] Tamtéž, s. 11.

[7] *Na obranu míru demokracie a Československa*. Čsl. Národní Sdružení v Americe. (Zpráva o konferenci Čsl. Národního Sdružení v Chicagu). Chicago, květen 1938, s. 3.

[8] Tamtéž, s 4.

[9] BUDÍN, S. *Věrni zůstali.* Orbis, Praha 1947, s. 51.

[10] Tamtéž, s. 21.

[11] Dorothy Thompsonová se stala v USA velmi populární osobností. V průběhu války navštívila několikrát USA a ve svých přednáškách a vystoupeních vyzývala ke sjednocení úsilí v boji proti fašizmu. Nevětší pozornost věnoval americký i krajanský tisk její kampani, kterou vedla v USA v listopadu 1941 spolu s ministrem zahraničních věcí čs. exilové vlády Janem Masarykem.

[12] BUDÍN, S. *Věrni zůstali.* Orbis, Praha 1947, s. 23.

[13] Tamtéž.

[14] ACASA Chicago, kart. 713.

[15] BUDÍN, S. *Věrni zůstali.* Orbis, Praha 1947, s. 83.

[16] ACASA Chicago, kart. 86.

[17] Tamtéž.

[18] BENEŠ, E. *Paměti.*Praha: Orbis, 1947. s. 102.

[19] Tamtéž, s. 120.

[20] MARTÍNEK, J. *Československá Národní Rada Americká*. Chicago, Illinois 1962, s. 15.

[21] Tamtéž, s. 13.

[22] Z dochované korespondence ČSNRA. ACASA, kart. 84.

[23] MARTÍNEK, J. *Československá Národní Rada Americká*. Chicago, Illinois 1962, s 14.

[24] Jedna z odboček pracovala dokonce i na Filipínách, ACASA Chicago kart. 98.

[25] V různých písemnostech se setkáme s různými názvy – buď obranný výbor nebo obranný odbor.

[26] ACASA Chicago kart. 701.

[27] Tamtéž.

[28] Tamtéž.

[29] Tamtéž.

[30] Tamtéž.

[31] Tamtéž. Plk. Chodský bylo krycí jméno plk. Bohumila Bočka, který vykonával funkci přednosty 1. odboru londýnského MNO, později působil jako zástupce velitele čs. samostatné obrněné brigády ve Velké Británii. Po roce 1945 vykonával funkci náčelníka Hlavního štábu.

[32] Tamtéž.

[33] Tamtéž, kart. 91.

[34] Tamtéž.

[35] MARTÍNEK, J. *Československá Národní Rada Americká*. Chicago, Illinois 1962, s. 15.

[36] Tamtéž.

Dokumenty a fotografie, u nichž není uveden zdroj, byly převzaty z Archivu Čechů a Slováků v zahraničí v Chicagu.

Resumé

Krajané v Americe a čs. zahraniční odboj 1939–1945 (v dokumentech a fotografiích)

Publikace se zabývá pomocí krajanů československému zahraničnímu odboji v letech druhé světové války. Vychází z dokumentů uložených v Archivu Čechů a Slováků v zahraničí v Chicagu (Archives of Czechs and Slovaks Abroad – ACASA). Obsah a rozsah materiálů o činnosti krajanů v jednotlivých státech, které jsou uloženy v ACASA, se výrazně liší. Přesto umožňují přiblížit čtenářům všestrannou pomoc krajanů československému zahraničnímu odboji v jeho úsilí za osvobození vlasti. Vedle dokumentů o činnosti krajanských organizací i jednotlivců v USA přibližují působení krajanů i v dalších zemích.

V úvodu je připomenuta úloha krajanů v USA při vzniku samostatné Československé republiky v roce 1918 se zdůrazněním skutečnosti, že v období druhé světové války se na poskytování pomoci výrazně podíleli i krajané z jiných států světa.

Publikace je mimo úvodu rozdělena do čtyř samostatných částí. První je věnována podpoře Československa krajany v USA do rozbití republiky a okupace jejího zbytku v březnu 1939. Ukazuje aktivizaci krajanských organizací v době konání Světové výstavy v Chicagu v roce 1933 a v období narůstání nebezpečí německého fašizmu pro Československo. Popisuje konkrétní akce na podporu Československa od jara 1938 do 15. března 1939. Pozornost je věnována i hodnocení událostí souvisejících s přijetím mnichovské dohody americkou veřejností, politickými kruhy a tiskem ve Spojených státech.

Následuje část věnovaná pomoci krajanů v USA čs. zahraničnímu odboji v letech 1939–1945. Zabývá se odrazem událostí 14. a 15. března 1939 v Československu ve Spojených státech. Akce na obranu Československa vystřídala po 15. březnu 1939 masivní podpora vznikajícímu čs. zahraničnímu odboji. Okupace zbytku Československa se stala základním motivem pro sjednocení krajanů v zahraničí. Obsah kapitoly ukazuje sjednocení hlavních krajanských organizací v USA – Českého národního sdružení, Národního svazu českých katolíků a Slovenského národního sdružení pod vedením Československé národní rady americké v dubnu 1939. Popisuje jejich úsilí při poskytování všestranné pomoci (politické, morální, finanční i materiální) čs. zahraničnímu odboji v letech druhé světové války. Zabývá se i podporou krajanů úřadům Spojených států v boji proti páté koloně od poloviny roku 1941.

Třetí část publikace ukazuje obsah a rozsah pomoci, kterou čs. zahraničnímu odboji poskytovali krajané z ostatních států světa a to z Argentiny, Bolívie, Ekvádoru, Guatemaly, Haiti, Hondurasu, Indie, Mexika, Nicaragui, Panamy, Paraguaye, Uruguaye, Venezuely, ale i z Jižní Afriky, Filipín a Číny. Tato část publikace dokumentuje mimořádný význam Československé národní rady americké pro sjednocení krajanů v ostatních státech a pro koordinaci jejich aktivit při poskytování pomoci čs. zahraničnímu odboji a osobám, které byly nuceny v důsledku okupace nuceny opustit Československo. Strukturu a obsah této kapitoly ovlivnila skutečnost, že rozsah a výpovědní hodnota materiálů k činnosti krajanů v jednotlivých zemích, které jsou uloženy v ACASA, je značně rozdílná.

Obsah poslední části publikace dokazuje, že vztah ke staré vlasti byl pro krajany po celém světě trvalou hodnotou. Ještě před osvobozením Československa organizovali ve svých zemích sbírky na poválečnou pomoc osvobozené vlasti. V poskytování pomoci pokračovali až do roku 1948. Dokumenty uložené v ACASA ukazují, že hlavním důvodem ukončení této nezištné pomoci byly únorové události 1948 a počínající studená válka.

Obsah

Použité prameny a literatura 2

Úvod 3

O autorovi 3

1. Krajané v USA pro obranu republiky proti fašizmu 4

2. Pomoc krajanů v USA československému zahraničnímu odboji v letech 1939–1945 10

3. Pomoc krajanů z ostatních zemí světa československému exilu v letech druhé světové války . . 95

Závěr 137

Poznámky 141

Resumé 142

Doc. PhDr. František Hanzlík, CSc.

Krajané a československý zahraniční odboj 1938–1945 v dokumentech a fotografiích

Recenzenti: doc. PhDr. Karel Konečný, CSc.,
doc. PhDr. Jiří Pernes, Dr.

Vydalo Ministerstvo obrany České republiky – Prezentační a informační centrum MO
Adresa: Rooseveltova 23, 161 05 Praha 6
http://www.army.cz

Odpovědná redaktorka: Eva Karbulková
Výtvarné řešení a zlom: Jitka Oktábcová
Fotografie: VÚA-VHA, ACASA Chicago, VHÚ
Dáno do tisku: duben 2010
Tisk: Tiskárny Havlíčkův Brod, a. s.
1. vydání

Kopírovat, překládat a rozmnožovat publikaci bez souhlasu vydavatele je zakázáno.
NEPRODEJNÉ